

台東区の教育

令和5年7月

東京都台東区教育委員会

台東区民憲章

あしたへ

江戸の昔、「花の雲 鐘は上野か 浅草か」と詠まれたわたくしたちのまち台東区には、磨き抜かれた匠の技や気さくで人情あふれる暮らしが、今もあちらこちらに息づいています。

わたくしたちは、先人が築いてきた文化や環境を大切にして、伸びゆく住みよいまちを目指し、この憲章を定めます。

たからものを うけつぎ ころろゆたかな まちにします

おもてなしの えがおで にぎやかな まちにします

おもいやり ささえあい あたたかな まちにします

みどりを いくしみ さわやかな まちにします

いきがいを はぐくんで すこやかな まちにします

(平成十八年十二月十四日 告示 第六百八十八号)

台東区教育大綱

台東区は、上野、浅草、谷中、隅田川など歴史と伝統に恵まれた地域を擁し、情緒ある個性豊かな文化を育んできたまちです。日々のにぎわいある暮らしの中で、子供からお年寄りまで様々な世代が助け合い、心意気と人情で支え合いながら希望と活力にあふれた暮らしを続けています。

今、本区では、こうしたかけがえのない財産を活かし、「教育はひとつづくり」の観点から、台東区のまち全体を人が成長するための環境「学びのキャンパス」としてとらえ、学校、家庭、地域の信頼と支え合いの中で、将来の台東区を担うひとつづくりを推進しています。

今後も、この施策をさらに充実させ、地域に支えられたひとつづくりが、世界に輝く台東区を築く人材を育むとともに、平和で、多様な人々が活躍できる魅力あるまちづくりへと結びつくよう、次の項目に取り組みます。

●温故創新とこころざし

台東区の歴史、文化を尊重し、伝統・技能を継承、発展させるとともに、こころざしを立て、新たな地域や社会を創造するひとつづくりを進めます。

●自己実現と支え合い

区民が生涯を通じて自己実現に努め、自他を尊重し共に支え合い、変化が大きい社会を生き抜く力を培えるよう支援します。

●教育に対する信頼と尊敬

教育に携わる教師・保育士の資質向上をたゆまず図り、子供たちや保護者、地域から、より信頼され尊敬される人材を育成します。

●心の豊かさと学びの環境づくり

区民一人ひとりが心豊かに生涯を送れるよう、いつでも、どこでも、誰もが、ライフステージに応じて学べる環境を整備します。

●絆と地域力

家庭や地域社会の絆を大切にし、活力あるコミュニティの形成に努め、地域力を高めます。

令和元年5月8日

台東区長 服部 征夫

目 次

I - 1	教育行政	1
1.	教育目標及び基本方針	3
2.	教育委員会	5
(1)	教育委員会のしくみ	5
(2)	教育委員会の開催	5
(3)	教育委員会の組織（令和5年4月1日現在）	6
(4)	教育委員会の事務分掌（令和5年4月1日現在）	7
3.	台東区学校教育ビジョン	11
(1)	学校教育ビジョン策定の目的	11
(2)	学校教育ビジョンの策定の背景と位置付け	11
(3)	学校教育ビジョンの基本理念	11
(4)	育てたい人間像	12
(5)	学校教育ビジョンの体系	13
4.	学びのキャンパス台東アクションプラン	15
(1)	アクションプラン策定の目的と位置付け	15
(2)	アクションプランの体系	15
(3)	計画の期間	15
5.	台東区学校教育情報化推進計画	15
(1)	計画の概要	15
(2)	計画の基本目標と基本方針	16
6.	幼児教育共通カリキュラム	16
(1)	台東区の幼児教育の基本理念	16
(2)	台東区の幼児教育がめざす子供の姿	16
(3)	「台東区幼児教育共通カリキュラム」のめざす方向	17
7.	台東区生涯学習推進計画	17
(1)	策定の目的と位置づけ	17
(2)	計画の概要	18
(3)	計画の基本理念と施策体系	18
8.	台東区スポーツ振興基本計画	19
(1)	計画の概要	19
(2)	計画の基本理念と施策体系	19
9.	台東区立図書館取組方針	21
(1)	策定の目的	21
(2)	目指す図書館像	21
(3)	基本方針と具体的な取組	21
10.	台東区子供読書活動推進計画（第四期）	22
(1)	計画の概要	22

(2) 計画目標	22
(3) 施策の方向性	22
1 1. 広 報	23
(1) 台東まなびタイムズ 大輪	23
(2) 生涯学習センターニュース	24
(3) 図書館だより	24
1 2. 教育に関する事務の管理及び執行の状況の点検及び評価	24
I - 2 教育・保育	25
1. 学事・保育	27
(1) 区立小学校	27
(2) 区立中学校	27
(3) 区立幼稚園	27
(4) 認定こども園	28
(5) 私立幼稚園	28
(6) 認可保育所	29
(7) 定期利用保育・緊急保育室	32
(8) 一時保育	32
(9) 休日年末一時保育	32
(10) 病児・病後児保育	33
(11) 認証保育所	33
(12) 小規模保育事業	34
(13) 家庭的保育事業	35
(14) 特別支援学級	35
(15) 特別支援教育の振興	36
(16) 校外学習	37
(17) 就学援助制度	39
(18) 実費徴収にかかる補足給付	39
2. 放課後対策	39
(1) 児童館	39
(2) こどもクラブ（放課後児童健全育成事業 - 学童保育）	40
(3) 放課後子供教室	42
3. 保健給食	43
(1) 学校保健	43
(2) 学校体育	44
(3) 学校給食	45
4. 教育指導	47
(1) 指導課訪問	47
(2) 主な教員研修会	47
(3) 研究協力学校（園）	49
(4) 特色ある学校教育の推進	49

(5) 校務支援システムの運営	51
(6) 使用教科書一覧	52
(7) 副読本一覧	53
(8) 小・中学校 I C T 教育の推進	53
(9) I C T リーダー育成講座	53
(10) 学校園等情報配信システム	53
(11) 帰宅困難児童対策	53
(12) 地域防災教育	53
(13) いじめ対策	54
(14) オリンピック・パラリンピック教育	54
(15) 学びのキャンパスプランニング	54
5. 学校園の安全対策	54
(1) 危機管理マニュアル	54
(2) 子ども安全の日	55
(3) 通学路の点検	55
(4) 学校安全ボランティア	55
(5) 防犯ブザーの貸与	55
(6) あいさつ運動	55
(7) こども 1 1 0 番	55
(8) 通学路防犯カメラ	55
6. 学校施設・校外施設	55
(1) 学校施設整備	55
(2) 校外施設（少年自然の家霧ヶ峰学園）	57
7. 保育環境の整備について	58
(1) 目的	58
(2) これまでの取組（平成 2 7 年 4 月から令和 4 年 4 月まで）	58
(3) 整備方針	58
(4) 整備実績一覧	58
8. 小・中学校の適正規模、適正配置	60
(1) 経緯	60
(2) 適正規模について	60
(3) 適正配置について	60
I - 3 教育支援館	61
1. 学校園支援	63
(1) 経営・研修支援	63
(2) 教育情報・資料の収集管理	64
2. 教育相談室	64
(1) 教育相談	64
(2) 学校運営支援	65
3. 生活指導相談学級（あしたば学級）	65

(1) あしたば学級の運営	65
(2) ふれあいパートナー派遣	65
4. スクールソーシャルワーカーの配置	66
5. 特別支援教育支援員の配置	66
6. 日本語指導講師・保護者面談通訳の派遣	66
7. 幼児の体力向上支援	66
I - 4 社会教育・生涯学習	67
1. 社会教育委員	69
2. 青少年教育	70
(1) 少年リーダー研修会	70
(2) 下谷青年学級	70
(3) 知る・作る・学ぶ講座	71
(4) 台東区少年少女発明クラブ	71
(5) 台東区の民話と伝承遊びの普及	71
(6) 工作教室	72
(7) 台東区ジュニアオーケストラの運営	72
(8) 台東区上野の森ジュニア合唱団の運営	72
3. 成人教育	72
(1) 家庭教育の振興	72
(2) 台東学びのひろば	73
(3) 地域活動体験講座	74
(4) P T A指導者研修会	74
(5) シニアライフ応援計画	74
4. 団体育成	74
(1) 文化・学習団体の援助・育成	74
(2) 社会教育関係団体登録	74
(3) 学校開放	74
5. 文化活動	74
(1) 台東区文化祭	75
(2) 台東区美術展	75
(3) ミレニアムホールふれあいコンサート	75
6. 文化財の保護	75
(1) 文化財の保護	75
(2) 文化財保護審議会	75
(3) 文化財調査	76
(4) 文化財講座	76
(5) 史跡等説明板	76
(6) 台東区子供歴史・文化検定	76
(7) 台東区映像アーカイブ	76
(8) 埋蔵文化財普及啓発	76

(9) 文化財調査報告書等の発行	76
7. 台東区生涯スポーツ関係協議会	76
8. 体育・レクリエーション事業	77
(1) スポーツ教室	77
(2) スポーツひろば	77
(3) 幼児運動教室	78
(4) ラジオ体操会	78
(5) 都民体育大会	78
(6) 区民体育祭	78
(7) 都市スポーツ交流	79
(8) 体力診断テスト	79
(9) 体育団体指導育成	79
(10) ジュニア駅伝大会	79
(11) 東京マラソン支援	79
(12) 障害者スポーツ普及促進	79
(13) 総合型地域スポーツクラブ支援	80
(14) スポーツボランティアの育成	80
(15) チャレンジスポーツ教室	80
(16) スポーツの祭典	80
9. 社会教育施設	80
(1) 社会教育センター・社会教育館	80
(2) 生涯学習センタートレーニングルーム	81
(3) 台東リバーサイドスポーツセンター	81
(4) 清島温水プール	82
(5) 荒川河川敷運動公園運動場	83
(6) 江戸川河川敷野球場	83
(7) 柳北スポーツプラザ	83
(8) たなかスポーツプラザ	84
(9) 東京都立浅草高等学校温水プール区民開放	84
10. 生涯学習センターの運営	85
11. 生涯学習の支援・振興事業	86
(1) 生涯学習情報コーナーの運営	86
(2) 生涯学習情報の提供	86
(3) 生涯学習ボランティア	86
I-5 心の教育の推進	87
1. 心の教育の推進	89
(1) 台東区心の教育推進区民会議の設置	89
(2) 「美しい心づくり」推進方針	90
(3) 台東区心の教育推進区民大会	91
(4) 美しい心づくりシンボルマーク	91

(5) 台東区美しい心づくりコンクールの実施	91
2. 心の教育推進事業の実施	91
(1) 学校における取組	91
(2) 地域を中心とした取組	92
3. こころざし教育	92
(1) こころざし教育とは	92
(2) 小・中学校におけるこころざし教育	92
(3) 小学校へのかけはし懇談会	93
I - 6 区立図書館	95
1. 図書館のあらまし	97
(1) 現況・経緯	97
(2) 事業案内	99
(3) 図書館情報システム	101
2. 各図書館の概要	103
(1) 中央図書館	103
(2) 根岸図書館	107
(3) 石浜図書館	108
(4) 中央図書館浅草橋分室	109
(5) 中央図書館谷中分室	109
(6) くらまえオレンジ図書館	110
(7) すこやかとしょじつ	110
参考資料	111

【台東区の教育（令和5年7月）発行にあたり】

新型コロナウイルス感染症の影響を受け、事業等を中止又は規模を縮小して実施した事業がありますが、本誌には台東区教育委員会が例年行っている取組を掲載しています。ご理解のほどよろしく願いいたします。

I-1 教 育 行 政

I - 1 教育行政

1. 教育目標及び基本方針（令和元年9月3日 台東区教育委員会決定）

《教育目標》

台東区教育委員会は、子供たちが心身ともに健康で、人権尊重の精神を基調としつつ人間性豊かに未来を創造する人材に成長することを願い、

- 互いの人格や多様性を尊重し、思いやりの心と規範意識をもつ人
- 個性や豊かな創造力、健やかな体を持ち、自ら学び、考え、行動する人
- 台東区の歴史・文化に誇りをもち、地域社会を愛し、発展に貢献できる人の育成に向けた教育を充実する。

また、だれもが生涯にわたり自己実現に生きがいを見出し、学びを継続し、心豊かに人生を送ることのできる生涯学習社会の実現を図る。

そして、あらゆる世代が豊かな人間性を養い、心身ともに健やかに成長することができる多様な機会を創出する。

《基本方針》

台東区教育委員会は、「教育目標」達成のため、以下の「基本方針」に基づき、総合的に教育施策を推進する。

【基本方針1 人権尊重の精神の育成】

幼児・児童・生徒が人権尊重の精神にもとづき、生命を尊び、自他を尊重する心や社会の基本的ルールを身に付け、社会の形成者としてよりよく成長できるよう、家庭・学校（園）・地域社会・関係機関が、それぞれの役割と責任を果たし、緊密な連携のもとに人権教育を推進する。

【基本方針2 学校教育の充実】

未来を創造する幼児・児童・生徒が、たくましく生き抜くことができるよう、健康の増進と体力の向上を図るとともに、基礎・基本を確実に定着させ、自ら学ぶ意欲や態度、思考力、判断力、表現力等の「確かな学力」を育成する。また、集団生活の中で、正義と責任、規律を重んじる態度や社会性を涵養するとともに、個性と創造力を伸ばすことを通して、「生きる力」の基礎を培う学校教育を充実する。

生涯にわたる人格形成の基礎を培うために重要な幼児教育及び学校教育において公教育とともに重要な役割を果たしている私立学校教育については、その振興に努める。

【基本方針3 生涯学習の推進】

区民が生きがいと地域社会に対する愛着をもって生活することのできる生涯学習社会を確立するため、歴史や文化芸術、スポーツ等、多様な学習や活動の機会の提供と質の充実に努める。また、関係団体の自主的な活動の場等の条件整備を一層図り、生涯学習を推進する。

【基本方針4 区民の教育参加の推進】

家庭・学校(園)・地域社会のすべてを人が生涯にわたって学ぶための環境とし、すべての区民が連携・協働して、共に育ちあう地域社会を形成できるよう、区民の教育参加を推進する。

2. 教育委員会

(1) 教育委員会のしくみ

教育委員会は、「地方教育行政の組織及び運営に関する法律」の規定に基づき設置されている合議制の執行機関である。

教育委員会は、教育長及び4人の委員をもって組織されており、教育長については、人格が高潔で、教育行政に関し識見を有するものうちから、委員については、人格が高潔で、教育、学術及び文化に関し識見を有するものうちから、区長が区議会の同意を得て任命する。任期については、教育長は3年、委員は4年となっている。

なお、教育長は、教育委員会の会務を総理し、教育委員会を代表する。

※ 会務を総理するとは、「教育委員会の会議を主宰」すること、「教育委員会の権限に属するすべての事務をつかさどる」こと、「事務局の事務を統括し、所属の職員を指揮監督する」ことを意味する。

教育長及び教育委員

(令和5年5月1日現在)

役 職	氏 名	任 期
教 育 長	さとう のりひさ 佐藤 徳久	令和4年10月1日～令和7年9月30日
教 育 長 職務代理人	たかもり たいしょう 高森 大乘	令和2年10月8日～令和6年10月7日
委 員	かきうち えみこ 垣内 恵美子	令和3年12月18日～令和7年12月17日
委 員	うらい さちこ 浦井 祥子	令和4年12月25日～令和8年12月24日
委 員	かんだ 神田 しげみ	令和元年10月8日～令和5年10月7日



教育長
佐藤 徳久



教育長職務代理人
高森 大乘



委 員
垣内 恵美子



委 員
浦井 祥子



委 員
神田 しげみ

(2) 教育委員会の開催

教育委員会では、区教育行政の運営に関する一般方針の確定や、教育予算及びその他の議会の議決を経るべき事案等の重要案件を処理するために、原則として毎月2回の定例会と必要に応じて臨時会を開催し、付議された事案を審議するほか、教育に関する様々な重要事項について事務局より協議及び報告を受けている。

(3) 教育委員会の組織（令和5年4月1日現在）

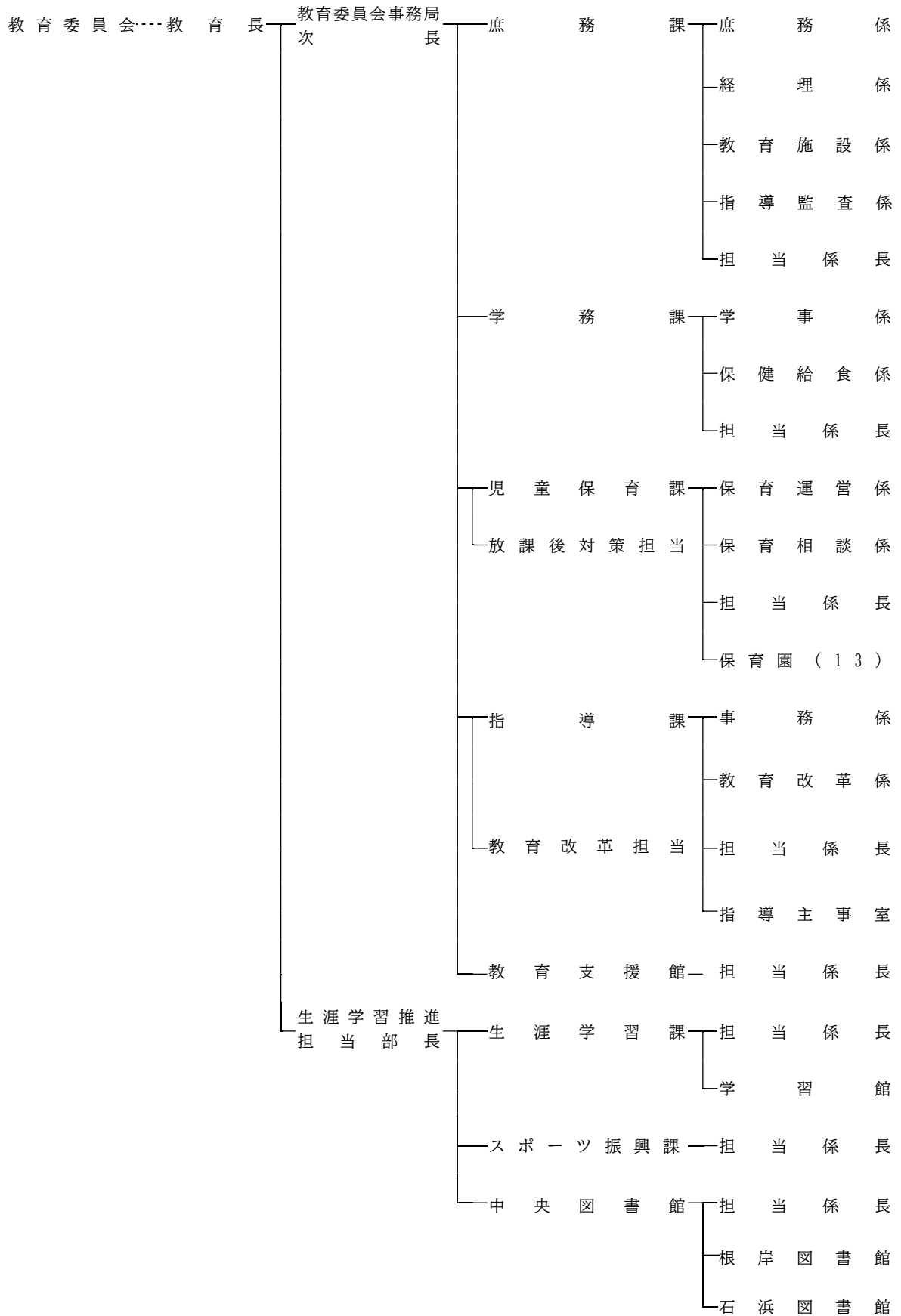

(4) 教育委員会の事務分掌 (令和5年4月1日現在)

組 織	事 務 分 掌
庶 務 課	<ol style="list-style-type: none"> 1 教育行政の企画、調整及び統制に関すること。 2 教育委員会の会議及び委員に関すること。 3 公印の管守に関すること。 4 規則、訓令等の立案に関すること。 5 文書の審査、受発及び保存に関すること。 6 表彰及び褒賞に関すること。 7 私立学校(私立幼稚園に限る。)に関すること。 8 事務局(教育支援館及び図書館その他の社会教育機関を含む。)職員 の任免、服務その他の人事に関すること。 9 教育行政の広報及び相談に関すること。 10 教育に係る調査統計に関すること。 11 教育委員会の予算及び決算の調整統括に関すること。 12 教育委員会の経理に関すること。 13 学校(幼稚園を含む。以下同じ。)物品の出納保管に関すること。 14 学校の教具及び教材等の整備に関すること。 15 学校経理事務の調整統括に関すること。 16 学校職員(教職員を除く。以下同じ。)の人事に関すること。 17 学校職員の研修及び講習等に関すること。 18 教職員及び学校職員の給与及び福利厚生に関すること。 19 教職員及び学校職員の旅費に関すること。 20 教育施設の基本計画、改築、改修計画及び整備計画に関すること。 21 教育施設の管理及び維持修繕に関すること。 22 学校開放に伴う使用許可に関すること。 23 学校施設の使用許可に関すること。 24 特定教育・保育施設、特定地域型保育事業者及び教育委員会に属 する特定子ども・子育て支援施設等の指導監査に関すること。 25 学校内のネットワークの運用に関すること。 26 教育の情報システムに関すること。 27 他の課、館に属しないこと。
学 務 課	<ol style="list-style-type: none"> 1 区立学校・区立幼稚園及び校外施設の設置及び廃止に関するこ と。 2 区立学校の通学区域及び通学路に関すること。 3 区立学校の学級編制に関すること。 4 学齢児童及び生徒の就学並びに児童・生徒及び幼児の入学、転学 及び退学に関すること。 5 幼児教育のあり方に係る検討に関すること。 6 認定こども園に関すること。 7 教科書無償給与に関すること。 8 就学援助及び就学奨励に関すること。 9 特別支援学級に関すること。

組 織	事 務 分 掌
	10 心身障害児の就学相談に関する事。 11 特別支援教育に係る関係機関の連絡調整に関する事。 12 移動教室、夏季施設及び修学旅行に関する事。 13 スクールバスに関する事。 14 学校保健及び独立行政法人日本スポーツ振興センターに関する事。 15 学校給食に関する事。 16 学校体育の連合行事に関する事。 17 学校医、学校歯科医及び学校薬剤師等に関する事。 18 校外施設の基本計画、改築、改修計画及び整備に関する事。 19 校外施設の管理運営に関する事。 20 校外施設の使用許可に関する事。
児童保育課	1 保育事業に関する企画、情報提供及び相談に関する事。 2 保育の利用に関する事。 3 区立保育所の管理運営に関する事。 4 私立保育所の助成等に関する事。 5 家庭的保育事業等に関する事。 6 児童館に関する事。 7 児童の放課後対策に関する事。 8 認証保育所及び家庭福祉員に関する事。 9 その他児童育成及び保育に関する事。
指 導 課	1 教職員の任免、服務その他人事に関する事。 2 学校経営及び学校教育の指導に関する事。 3 教育課程の編成及び実施の指導事務に関する事。 4 教科用図書採択及び教材の取扱いに関する事。 5 教職員の指導及び研修に関する事。 6 児童、生徒及び園児の交通安全指導に関する事。 7 教育支援館との連絡に関する事。 8 教育改革を行うための施策の検討に関する事。
教育支援館	1 公印の管守に関する事。 2 庶務及び経理に関する事。 3 事務事業の連絡調整に関する事。 4 教育相談に関する事。 5 適応指導に関する事。 6 教職員の研修に関する事。 7 教育に関する調査、研究及び学校支援に関する事。 8 視聴覚ライブラリーに関する事。 9 教科書センターに関する事。 10 教育資料の作成及び整備に関する事。 11 施設の管理運営に関する事。

組 織	事 務 分 掌
生涯学習課	<ol style="list-style-type: none"> 1 生涯学習の振興及び関係機関との連絡調整に関する事。 2 社会教育委員に関する事。 3 社会教育の企画、立案、指導及び助言に関する事。 4 青少年、成人、高齢者、女性及び家庭の教育に関する事。 5 社会教育関係指導者の養成及び確保に関する事。 6 社会教育関係団体(社会体育に関するものを除く。)との連絡調整及び援助に関する事。 7 文化財に関する事。 8 文化財保護審議会に関する事。 9 社会教育施設(社会体育施設及び文化施設を除く。)の設置及び廃止に関する事。 10 社会教育センター及び社会教育館の管理運営に関する事。 11 生涯学習センターに関する事。 12 教育委員会所管の文化関連事業に関する事。
スポーツ振興課	<ol style="list-style-type: none"> 1 社会体育の企画、立案、指導及び助言に関する事。 2 社会体育関係施設及び関係機関との連絡調整及び援助に関する事。 3 体育及びレクリエーションに関する事。 4 社会体育関係指導者の養成及び確保に関する事。 5 スポーツ推進委員に関する事。 6 社会教育施設(社会体育施設に限る。)の設置及び廃止に関する事。 7 台東リバーサイドスポーツセンター、社会教育センター清島温水プール、柳北スポーツプラザ、たなかスポーツプラザ、荒川河川敷運動公園運動場及び江戸川河川敷野球場の管理運営等に関する事。
中央図書館	<ol style="list-style-type: none"> 1 中央図書館及び分館運営の企画及び調整に関する事。 2 文書及び公印の管守に関する事。 3 中央図書館及び分館の施設、設備の維持管理に関する事。 4 中央図書館の出勤簿に関する事。 5 統計及び調査に関する事。 6 中央図書館の経理に関する事。 7 併設施設との連絡調整に関する事。 8 他の図書館及び関係団体との連絡調整に関する事。 9 館内取締に関する事。 10 図書館資料の収集、整理、保管及び利用に関する事。 11 図書館資料目録の編集並びに図書修理及び製本に関する事。 12 分室に関する事。 13 池波正太郎記念文庫の資料収集、企画及び事業等運営に関する事。

組 織	事 務 分 掌
	14 図書の団体貸出に関する事。 15 鑑賞会、映画会及び読書会の開催並びに奨励に関する事。 16 読書相談及び読書案内に関する事。 17 情報文献の収集及び提供に関する事。 18 図書資料の相互貸借に関する事。 19 郷土資料の収集、保存、利用、紹介及び展示に関する事。 20 視聴覚機材の保管、整備及び利用に関する事。 21 障害者に対する図書館サービスに関する事。 22 その他図書館奉仕に関する事。 23 分館に属しない事。
分 館	1 分館の文書及び公印の管守に関する事。 2 出勤簿に関する事。 3 併設施設との連絡調整に関する事。 4 館内取締に関する事。 5 図書館資料の収集、整理、保管及び利用に関する事。 6 図書館資料目録の編集並びに図書の修理及び製本に関する事。 7 図書の団体貸出に関する事。 8 鑑賞会及び映画会等事業の実施に関する事。 9 読書相談及び読書案内に関する事。 10 図書資料の相互貸借に関する事。 11 その他図書館奉仕に関する事。

3. 台東区学校教育ビジョン

(令和元年10月 策定)

(1) 学校教育ビジョン策定の背景

教育を取り巻く状況が大きく変化する中、予測困難な未来を生きる子供たちのために、学校教育について考えることが重要になっている。本ビジョンは、「台東区教育大綱」や「台東区教育委員会教育目標」、国の「教育振興基本計画（第3期）」及び「台東区基本構想」に基づく区政運営の長期的指針である「台東区長期総合計画」を踏まえ、世界に飛躍し未来を創造する台東区を築く子供たちを育む教育施策として、これからの10年先を見据えた学校教育の理念や方向性を示すものである。

(2) 学校教育ビジョンの位置付け

本ビジョンは、「就学前教育」「小学校教育」「中学校教育」全般を「学校教育」と定義し、0歳から15歳までの教育を一体的に推進するための指針とすると同時に、「学びのキャンパス台東アクションプラン」、「台東区生涯学習推進計画」、「台東区スポーツ振興基本計画」と合わせて、教育基本法第17条第2項に基づいて策定する台東区の「教育振興のための施策に関する基本的な計画」として位置付ける。

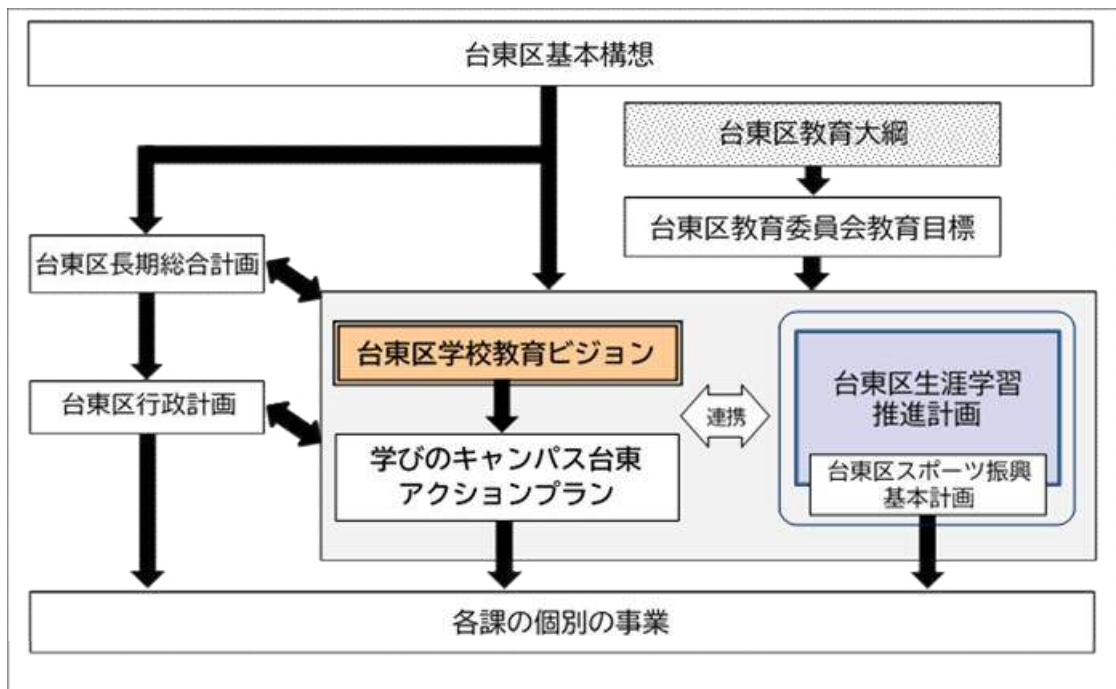

*網掛け部分（）は「教育振興のための施策に関する基本的な計画」の位置付けとする。

*なお、台東区教育大綱（）は国の教育振興基本計画を参酌し策定されたものである。

(3) 学校教育ビジョンの基本理念

台東区基本構想、台東区長期総合計画、台東区教育大綱及び台東区教育委員会教育目標を学校教育の視点から実現していくため、次の基本理念を掲げる。これに基づいて育てたい人間像を明らかにするとともに、4つの施策の目標を示し、本ビジョンの展開を具体化していく。

【基本理念】

学校教育は一人ひとりの個性・能力を伸ばし、心豊かに充実した人生を送るための基礎を築き、社会全体の今後一層の発展を実現するための「ひとづくり」です。台東区は、世界に飛躍し未来を創造する子供を育むため、まち全体を人が成長するための環境として捉え、豊かな文化や歴史、伝統などを活かした教育を推進しています。こうしたかけがえのない財産を活かし、学校、家庭、地域の信頼と支え合いの中で、未来を担う子供たちが、多様化・国際化する変化の激しい社会に対応し、創造性豊かに、たくましく生きる力を身に付けられる教育を推進します。

基本理念を表すキャッチフレーズ

まちを学びのキャンパスとし 世界に飛躍し未来を創造する人を育成する

台東区では、台東区の将来像として「『ひと』も『まち』も輝くことで、世界中の人々を惹きつけ、ともに更なる活力と魅力を生み出す『世界に輝く ひと まち たいとう』」の実現を目指している。この実現のためには、何よりも「ひとのちから」が大きいと考える。

世界中の人々を惹きつけるためには、長い間、積み重ねられてきた歴史や、まちに息づく多彩で粋な文化はもとより、住む人、働く人、訪れる人の活躍も大切である。その中でも住む人の活躍が重要で、まちを支えるためには「ひとづくり」が基本である。学校教育ではこのことを踏まえ、未来を担う子供たち一人ひとりが豊かな心や創造性を備えた社会の創り手として、平和で多様な人々が活躍できる社会の発展に貢献する「ひとづくり」を進める。

「学校」「家庭」「地域」がともに責任と役割を理解し、信頼し支え合う教育環境を創り出し、子供たちが主体的に学び、他者との対話を通して学ぶことの楽しさを知り、「見方・考え方」を働かせながら深い学びへと至り、たくましく生きる力を身に付ける学校教育の実現を目指すものである。

(4) 育てたい人間像

「学校教育ビジョン」に掲げる青年期前期までに育てたい人間像を以下に掲げる。

【育てたい人間像】

- ・ **まちを愛し、人を愛し、他とのかかわりの中で自分を大切にする人**
自分が生まれ育ったまち台東区を誇りに思い、これまで築き上げられた粋で多彩な文化や技、進取の気概や人情味あふれる暮らしなど、台東区の豊かな宝ものを受け継ぎ、まちを愛し、人を愛し、他への感謝の心を持ち、まちに集う人々との絆を尊重し、さらには、他とのかかわりの中でかけがえのない自分を大切にする人
- ・ **自分のよさや可能性を認識し、様々な社会的変化に対応できる人**
多様化・国際化する変化の激しい社会で生き抜くために、自分のよさや可能性を認識するとともに、あらゆる他者を価値のある存在として尊重し、多様な人々と協働しながら様々な社会的変化に対応できる人
- ・ **新たな地域や社会を創造しようとする高いこころざしをもつ人**
江戸で培った歴史、先人が継承してきた文化や伝統を受け継ぎ、思いやりの心や社会生活の基本的ルール、権利と義務、自由と責任についての認識を深め、次代を創造する主体者としての幅広い視野を身に付け、新たな地域や社会を創造しようとする高いこころざしをもつ人

(5) 学校教育ビジョンの体系

学校教育ビジョンでは、4つの施策の目標を掲げ、さらに16の施策の方向に基づき施策を展開し、基本理念の実現に向けて学校教育を推進する。

施策目標1 新しい時代に対応する資質・能力を育成する

子供たち一人ひとりが生涯を通じて夢とところざしをもち、予測困難な時代を生き抜くために、人権尊重の精神を基盤とし、健やかな心と体の育成を図るとともに、基礎的・基本的な学力の定着と自ら学び考える力の育成を図る。保護者や区民の理解を得ながら、新しい時代に対応する資質・能力の育成を推進していく。

施策の方向①「かけがえのない命を大切にす豊かな心の育成」

- 人権教育の推進
- 生命尊重の教育の推進
- 規範意識や思いやりの心の育成、道徳教育の充実
- 困難を乗り越え、物事を成し遂げる力を育むための教育活動の推進
- 文化・芸術に触れる体験の充実

施策の方向②子供の資質・能力の育成と学習習慣の確立

- 基礎・基本を身に付ける教育の推進
- 自ら学び考える教育の推進
- 学びに向かう力、人間性の涵養
- 主体的・対話的で深い学びの推進

施策の方向③豊かな体験活動を通した健やかな体の育成

- 運動習慣の確立と体力向上の推進
- 自然体験活動の充実
- 給食の充実と食育の推進
- 健康・安全・防災教育の推進

施策の方向④新たな価値を創造する社会を生きるために必要となる力の育成

- 情報活用能力の育成
- 新しい時代に対応できる資質・能力の育成
- 新たな価値を創造するための教育の推進

施策目標2 グローバルな社会で活躍する人材を育成する

多様化・国際化する変化の激しい社会で生き抜くためには、グローバルな視点をもって豊かな地域社会の創造・発展に積極的に貢献しようとする姿勢が求められる。その姿とは、江戸と今をつなぐまち台東区の歴史や文化伝統に誇りをもち、地域を愛し、人を愛し、行動することであると考えている。そのために、新たな社会的・経済的価値を生み出すことなど、まちのニーズに応える人材や多文化共生の地域社会で活躍する人材、広い視野をもち国際社会を牽引していく人材など、グローバルな社会で活躍する人材を育成するための取組を推進する。

施策の方向⑤ところざしを立て将来の夢や理想を実現する人の育成

- ところざし教育の推進
- グローバルに活躍する人材の育成

施策の方向⑥社会的・職業的自立に向けた能力・態度の育成

- 自己の生き方や働き方を考える教育の推進
- 勤労観・職業観の育成とキャリア形成

施策の方向⑦江戸で培った歴史や伝統を受け継ぐ豊かな感性の醸成

- 文化・芸術を豊かに感じる心の醸成
- 郷土の歴史・伝統に対する理解の促進
- 地元の文化・芸術に触れ愛着と誇りを育む教育の推進

施策の方向⑧社会の発展に貢献する意欲と責任感の育成

- 社会に参画しようとする意欲や態度の育成
- まちや社会の期待に応える人材の養成
- 人と人との絆づくりの推進

施策目標3 多様なニーズを具現化する教育を展開する

就学前教育の段階から義務教育段階において子供たちが多様な学習の機会を得られるようにしていくために、様々な状況にある家庭への支援を多面的・多角的に進めるための方策の充実を図る。安全安心な教育環境の実現に向けた取組を継続的、計画的に進めていくとともに、子供や保護者の満足感、達成感を高めるための充実した教育環境の整備を推進し、多様なニーズを具現化する教育を展開していく。

施策の方向⑨子供が豊かに学ぶ教育環境づくりの推進

- 特別支援教育の推進
- 外国人の子供や帰国児童・生徒に対応した教育への支援
- 健康課題に対する取組の充実
- 個人の性的指向や性自認に対する正しい理解と適切な配慮

施策の方向⑩様々な家庭の状況や子供の諸課題の支援

- 家庭への支援
- 子供の諸課題に対する組織的な対応
- 学びのセーフティネットの充実

施策の方向⑪教員・保育士の資質・能力の向上

- 教員・保育士の資質・能力の向上
- 教員・保育士の支援体制の充実
- 働き方改革の推進

施策の方向⑫時代の変化に対応した環境整備の推進

- 教育・保育環境の充実
- 安全安心な施設・設備の充実
- 時代の変化に対応したICT教育環境の充実

施策目標4 持続可能な社会を創造する教育を展開する

学校園が地域のつながりの中心となり、地域の教育の拠点として、地域の施設や組織、人的なつながりや絆など様々な形での連携を広げることで、地域全体を活性化していくことが重要である。学校園が地域の人的、物的資源を活用することで、地域との連携を深め、さらに、学校、家庭、地域がそれぞれの立場から子供の教育に責任をもち、子供とのかかわりの中で個人が主体的に社会に参画し、子供たちを支え、地域社会全体の教育力の向上を目指しながら、相互に支え合う持続可能な社会を創造する教育を展開していく。

施策の方向⑬保護者・地域とともにある学校園づくりの推進

- 地域社会に開かれた学校園づくりの推進
- 創意工夫ある魅力ある教育活動の推進
- 学校園と家庭との連携

施策の方向⑭学校園間の円滑な接続や連携の推進

- 幼稚園・保育園・こども園の連携の推進
- 0歳から15歳までの一貫した教育の充実
- 社会教育施設との連携

施策の方向⑮地域社会全体の教育力の向上

- 学校園と家庭・地域が連携した教育活動の推進
- 共同社会の拠点としての学校園の活用

施策の方向⑯自律的な学校園経営の推進

- カリキュラム・マネジメントの確立
- 教育行政における学校園経営の支援

4. 学びのキャンパス台東アクションプラン

(1) アクションプラン策定の目的と位置付け

アクションプランは、「台東区学校教育ビジョン」が示す4つの施策目標と16の施策の方向に基づき施策を展開し、学校教育を推進するための具体的な行動計画である。また、「台東区学校教育ビジョン」、「台東区生涯学習推進計画」、「台東区スポーツ振興基本計画」と合わせて、台東区の「教育振興のための施策に関する基本的な計画」と位置付ける。

これからも、学校教育に課せられた現代的要請を真摯に受け止め、台東区基本構想が掲げる「世界に輝く ひと まち たいとう」の実現を目指し、世界に飛躍し未来を創造する人を育成する学校教育の推進に取り組む。

(2) アクションプランの体系

台東区学校教育ビジョンの施策体系に沿って取組事業を位置付ける。(3. 台東区学校教育ビジョン P.11 参照)

(3) 計画の期間

令和5年度から令和7年度までの3年間とする。

5. 台東区学校教育情報化推進計画

(1) 計画の概要

ア. 計画策定の背景

令和2年9月から令和3年2月にかけて、台東区立小・中学校全26校に1人1台のタブレット端末等の整備を行った。学習指導要領においては児童・生徒の情報活用能力の育成を図るため、ICT機器を学習活動において効果的に活用することが求められている。

イ. 計画の位置付けと体系

「台東区学校教育ビジョン」、「学びのキャンパス台東アクションプラン」の下位計画と位置付け、「基本目標」、「基本方針」を示すものとする。

また、資料編として、文部科学省「教育情報セキュリティポリシーに関するガイドライン」等に基づく「台東区立学校教育情報セキュリティポリシー」を示すものとする。

ウ. 計画の期間

令和4年度から令和7年度までの4年間とする。

(2) 計画の基本目標と基本方針

ア. 基本目標

台東区学校教育ビジョンが掲げる基本理念の実現に向けて、台東区立学校におけるICT環境の整備及び活用の推進を通して、児童・生徒の情報活用能力の育成を図る。

イ. 基本方針

【環境整備】

○学校における安全・安心なICT環境の整備

児童・生徒、教員が、安全かつ安心してICT機器を活用できるように環境を整備する。

【活用推進】

○教科等指導における情報化の推進

情報セキュリティ教育、情報モラル教育、各教科等の指導で、1人1台端末等のICT機器の効果的な活用を推進する。

○家庭学習等における情報化の推進

1人1台端末を持ち帰り、家庭学習等の活用を推進する。

○校務情報化の推進

学校の校務支援システム、ホームページシステムの活用により、校務の情報化を推進する。

【体制整備】

○学校教育情報化に関する研究、研修、支援体制の確立

児童・生徒の情報活用能力の育成のために、ICT活用効果を研究する。

また、ICTの効果的な活用を促進するための教員研修や、ICT支援員による授業支援に取り組む。

6. 幼児教育共通カリキュラム

(1) 台東区の幼児教育の基本理念

「人権尊重の精神に基づき、豊かな生活体験を積み重ねながら、規範意識の芽生えを育て、一人一人のよさと可能性を伸ばしていくことで、『生きる力』の基礎を培う。」

(2) 台東区の幼児教育がめざす子供の姿

- ・健やかな心と体をもち、きまりを守り行動できる子供
- ・やさしさや思いやりの心をもち、友達と協力して物事をやりとげようとする子供
- ・自然や身近なことに関心をもち、自ら考え、豊かに表現する子供

(3) 「台東区幼児教育共通カリキュラム」のめざす方向

発達段階に沿った「望ましい姿」により、どの園、どの家庭でも、「この時期には、この力を育てましょう」という共通の理解をして園と家庭が協力し、幼児教育の充実と小学校教育への円滑な接続を図る。

ア. 子供たちに身に付けさせたい3つの力

- ・健康な心と体で生活できる力
- ・相手や状況が分かり、楽しく活動し、協力できる力
- ・自分で考え、意欲的に遊び、学べる力

イ. 一貫した3つの柱の年間指導計画

幼児教育から一貫した、「生活」「人とのかかわり」「学び」の3つの柱で保育・教育の年間指導計画を策定。小学校への円滑な接続を図るため3つの柱で遊びから学びへの移行を大切にする。

ウ. 保育者の配慮点

- ・「主体的な活動、協同的な遊び」
- ・「見る・聞く・話す力の育成」
- ・「計画性・柔軟性のある環境・援助」

エ. 小学校への円滑な接続を図るための取組

- ・幼児と児童の交流活動
- ・保育士・幼稚園教員と小学校教員の連携
- ・接続期カリキュラム事例集の活用
- ・家庭との連携、家庭への啓発

オ. 台東区の特色や教育課題を踏まえた取組

台東区の伝統、歴史、文化と現在の教育課題を重視した取組を保育・教育の実践のなかで取り入れていく。

- ① 規範意識の芽生えの育成
- ② こころざし教育
- ③ 食育
- ④ 体力の向上
- ⑤ 生活習慣・学習習慣の共通化・段階化
- ⑥ 台東区の地域財産等の活用

7. 台東区生涯学習推進計画

(1) 策定の目的と位置づけ

ア. 計画の目的

生涯学習関連施策をより総合的・効果的に推進するため「台東区生涯学習推進指針」及び「台東区生涯学習推進プラン」を策定してきた。しかし、これらの策定・改定から数年が経過し、その間に人生100年時代の到来や Society5.0 の実現に向けた取組みが進んでいるほか、新型コロナウイルス感染症の影響等により、生活様式や働き方などに対する人々の意識も変化している。このような状況の中、台東区の生涯学習においても、時代の変化に対応した効果的な事業展開を図ることが重要である。

このため、「台東区基本構想」に掲げる将来像「世界に輝く ひと まち たいとう」の実現に向け、現在の課題に対応した生涯学習施策を推進するため、「台東区生涯学習推

進指針」及び「台東区生涯学習推進プラン」を改定・統合し、新たに「台東区生涯学習推進計画」を策定した。

イ. 計画の位置づけ

本計画は、「台東区スポーツ振興基本計画」、「台東区学校教育ビジョン」及び「学びのキャンパス台東アクションプラン」を合わせて、教育基本法に基づき策定する台東区の「教育振興のための施策に関する基本的な計画」として位置付けるものである。

(2) 計画の概要

計画期間は令和5年度（2023年度）から令和9年度（2027年度）までの5年間とする。

(3) 計画の基本理念と施策体系

ア. 基本理念

「学び 活かし みんながつながる台東区」

イ. 目標指標

5年後の目標指標 生涯学習に取り組む区民の割合…80%以上

ウ. 施策の体系

【基本目標1】多様な分野における学びの機会を充実する

施策の方向	施策
1 世代に応じた学習機会の充実	(1) 乳幼児の体験機会の充実
	(2) 青少年の学ぶ機会の充実
	(3) 成人の学びの充実
	(4) 高齢者の学習機会の充実
2 多様なニーズや主体に応じた学習機会の充実	(5) 家庭教育の充実
	(6) スポーツに親しむ機会の提供
	(7) 芸術・文化・伝統に親しむ機会の提供
	(8) 多様な主体に応じた学習機会の提供

【基本目標2】学び続けられる環境を充実する

施策の方向	施策
3 時代の変化に対応した施設整備	(9) 生涯学習施設の充実
4 学びを継続できる支援の充実	(10) 情報発信の充実
	(11) ICTを活用した学びの充実

【基本目標3】学びの成果を活かす取組みを推進する

施策の方向	施策
5 学習成果の活用を促進するための支援の充実	(12) 活動に取り組む担い手の育成
	(13) 成果を活用する場の整備・充実
6 学びの成果を地域活動につなげていくための支援の充実	(14) 学習と活動の循環の促進
	(15) 地域と協働した取組みの推進

8. 台東区スポーツ振興基本計画

(1) 計画の概要

「台東区スポーツ振興基本計画」は、区がスポーツ基本法に基づき定める、スポーツの推進に関する総合的な計画である。

本計画は、平成29年3月に策定し、区民等と協働しながら、スポーツを振興してきた。

東京2020オリンピック・パラリンピック競技大会が開催されたことや新型コロナウイルス感染症の影響等を踏まえ、一部計画の見直しを行い、令和5年度から令和9年度までの5年間を計画期間とする新たな計画を策定する。

(2) 計画の基本理念と施策体系

計画の基本理念

スポーツで みんなが つながり 輝く 台東区

計画の基本目標と施策

★基本目標 1. 生涯スポーツ社会の実現

目標値 成人の週1回以上のスポーツ実施率 70%

施策	取組
施策1 子供の体力向上 【重点施策】	幼児の体力向上
	児童・生徒の体力向上
施策2 高齢者が健康に暮らせる スポーツ施策の充実	地域のつながりの強化
	自主的な活動の支援
	介護予防事業
施策3 働き盛り・子育て世代への支援	気軽にスポーツに触れる機会の創出
	親子で参加できるスポーツ事業の実施
施策4 身近なスポーツ環境づくり	正しいラジオ体操の普及・促進
	スポーツを始めるきっかけづくり
	誰でも参加できる教室事業
	区民が活躍する大会事業
	オンラインを活用した事業
施策5 スポーツを支えあうひと のつながり	ボランティアの育成
	スポーツを行う団体との連携
	スポーツを支える指導者の育成
施策6 スポーツに関する講座の 開催・情報発信	スポーツへの理解を深める講座の開催
	スポーツ情報の発信

★基本目標 2. スポーツのできる環境の整備

目標値 区立スポーツ施設年間利用者数 70万人

施策	取組
施策1 台東リバーサイドスポ ーツセンター屋外施設の整備 【重点施策】	陸上競技場の改修及び庭球場等周辺環境の整備
施策2 バリアフリー・ユニバー サルデザイン推進	建物のバリアフリー・ユニバーサルデザイン
	心のバリアフリー・ユニバーサルデザイン
施策3 快適に利用できるスポ ーツ施設の運営	スポーツ施設の管理運営
	区外スポーツ施設の活用
施策4 身近な運動場所の確保	区立小・中学校の活用
	その他の施設の活用

★基本目標3. スポーツにより支えあう社会の実現（障害者スポーツの推進）

目標値 障害者スポーツへの関心を持つ区民の割合 70%

施策	取組
施策1 障害のある方がスポーツを始めるきっかけづくり	障害者スポーツの初心者に向けた教室
	気軽に障害者スポーツに触れる機会
施策2 障害者スポーツを継続できる環境づくり	継続したスポーツ教室・イベント事業
	誰もが楽しく障害者スポーツをできる場所づくり
施策3 障害者スポーツを通じた相互理解 【重点施策】	共生社会に向けた障害者スポーツ教育・講座
	障害者スポーツによる区民の交流
	パラリンピック競技の大会誘致・パラアスリート支援

9. 台東区立図書館取組方針

(1) 策定の目的

台東区立図書館では、これまで図書や地域の歴史文化資料の収集・保存、子供の読書推進などに取り組んできたが、近年、情報メディアの発達や個人貸出数の減少など、図書館を取り巻く状況は変化している。

そのため、区では今後の図書館運営に向け、平成28年度に「台東区立図書館の基本的な考え方」を策定し、目指す図書館像と基本方針を定めた。

その後、その目指す図書館像と基本方針をさらに推進するため、平成30年度に具体的な取組などを加えた「台東区立図書館取組方針」を策定した。

(2) 目指す図書館像

台東区立図書館は、身近な情報拠点として区民の暮らしに寄与すること、また生涯を通じて学ぼうとする区民に必要な資料を提供するため、次の2つの図書館を目指すこととした。

区民の役に立つ図書館

生涯学習を支える図書館

(3) 基本方針と具体的な取組

目指す図書館像を実現するため、次の4つの基本方針に基づき取組を行う。

基本方針1 「知りたい・学びたい」に応える

地域、区民の関心の高いテーマや課題など、区民に役立つ資料・情報を収集し、区民の求めに応じ的確・迅速に提供する。

《主な取組》

- レファレンス資料・情報の充実
- テーマコーナーの設置
- 情報発信の強化

基本方針2 子供の成長を支える

子供が読書に親しむための読書環境の充実や、子供の健やかな成長を支えるための読書活動を支援する。

《主な取組》

- 作品に触れる子供向け事業の実施
- 子供の調べ学習への支援
- 教職員や学校図書館ボランティアへの支援

基本方針3 歴史・文化を伝える

先人たちが大切に守り、育み、現代へ継承されてきた郷土資料を収集・保存・展示し、台東区の歴史・文化に親しめる環境を整備する。

《主な取組》

- 歴史・文化に関する資料の収集と提供
- 小中学生が歴史や文化に親しめる環境づくり
- 郷土・資料調査室の利用促進

基本方針4 絆が生まれる

気軽に図書館を利用し、人との出会いや地域における交流が深まる契機となる取組を行う。

《主な取組》

- ワークショップなどイベントの実施
- 子供の読書活動を支える人材の育成
- 読み聞かせボランティア連絡会の実施

10. 台東区子供読書活動推進計画（第四期）

（1）計画の概要

子供たちが、読書を通じてより良い人生を送る力を身につけられるよう、成長段階に合わせた適切な読書環境を提供し、子供の読書活動を推進するため、令和元年度に「台東区子供読書活動推進計画（第四期）」を策定した。

本計画は、国が策定した「子供の読書活動の推進に関する基本的な計画（第四次）」及び「第三次東京都子供読書活動推進計画」を基本として、これまでの区の計画を踏まえながら新たな取組を加え、区における今後5年間の子供読書活動の推進に関する施策や取組を示している。

（2）計画目標

- ①子供の成長段階に応じた一貫した読書環境の整備
- ②学校等における読書環境の充実
- ③子供読書活動推進の意義の普及・啓発

（3）施策の方向性

- ① **家庭・地域等における読書活動の推進**
 - 家庭・地域
 - 区立図書館
 - 児童館・保健所・子ども家庭支援センター等

② 幼稚園・保育園・こども園における読書活動の推進

- 幼稚園・保育園・こども園の役割

③ 学校における読書活動の推進

- 学校の役割
- 学校図書館の充実
- 区立図書館との連携

④ 関係機関の連携による読書活動の推進

- 関係機関の連携・協力
- 学校と図書館の連携・協力

⑤ 子供の読書活動を推進するための啓発・広報

- 啓発・広報

⑥ 計画の推進

- 推進体制
- 進行管理

11. 広 報

(1) 台東まなびタイムズ 大輪

台東区教育委員会の施策を中心に学校教育や教育関係事業等を、区民にわかりやすく紹介していくため、教育委員会の広報紙として「台東まなびタイムズ 大輪」を発行している。

台東区教育委員会の学校教育や社会教育、生涯学習を含めた教育全般への考え方を、具体的な取組を通じて区民に広くお知らせしていくことを目的としている。

ア. 発行回数・部数

年2回発行、約1,800部/回（令和5年5月1日現在）

※併せて、区ホームページ等で電子版の配信も行う。

イ. 規 格

A4判

ウ. 紙名の由来

- ①「台東」により地域をあらわす。
- ②「まなび」により教育関係紙であることをあらわす。
- ④ 「タイムズ」により情報紙であることをあらわす。
- ④「大輪」により一人ひとりの学びたいという気持ちと、教育に関する新しい知識を結合させて、大きな花を咲かせたいという願いを込めて。

(2) 生涯学習センターニュース

生涯学習センターの施設案内をはじめ、講座や行事のPRなど様々な学習情報を発信していくため、教育委員会の広報紙として「生涯学習センターニュース」を発行している。

区民の生涯学習活動を支援し、生涯学習の啓発に資することを目的としている。

(3) 図書館だより

図書館情報の発信と更なる利用促進を目的に、台東区立図書館で行っている企画展や特集などのお知らせ、図書館が提供している様々なサービス、お勧め本の紹介などの情報を掲載した「図書館だより」を発行している。なお、内容は図書館のホームページにも掲載をしている。

ア. 発行回数・部数

年2回発行、約1,000部/回

イ. 規格

A4・4枚(A4見開き)

ウ. 配布先

区役所本庁舎、区民事務所・地区センター、区内小中学校、各図書館

12. 教育に関する事務の管理及び執行の状況の点検及び評価

「地方教育行政の組織及び運営に関する法律」第26条により、すべての教育委員会は、毎年、その権限に属する事務の管理及び執行の状況について点検及び評価を行い、その結果に関する報告書を作成し、これを議会に提出するとともに、公表することとなっている。

また、点検及び評価を行うに当たっては、教育に関し学識経験を有する者の知見の活用を図るものとされている。

台東区教育委員会においても、法の趣旨に則り、区民への説明責任を果たすとともに、教育行政を効果的かつ効率的に推進するため、「教育に関する事務の管理及び執行の状況の点検及び評価」を実施している。

I-2 教 育 · 保 育

I - 2 教育・保育

1. 学事・保育

(1) 区立小学校

小学校は、心身の発達に応じて、義務教育として行われる普通教育のうち基礎的なものを行うことを目的としており、本区では区立小学校を19校設置している。

各小学校は、本区の教育目標及び基本方針を踏まえ、学校ごとの教育目標を定め、地域との連携を図りながら特色ある教育活動を推進している。

なお、本区の小学校は住所によって就学する学校を指定する「通学区域制度」を採用している。

(2) 区立中学校

中学校は、小学校における教育基礎の上に、心身の発達に応じて、義務教育としての普通教育を行うことを目的としており、本区では区立中学校を7校設置している。

各中学校は、生徒それぞれがもつ個性を生かすことができる「魅力ある学校づくり」を進めており、平成15年4月入学の生徒から「学校選択制度」を実施している。

この制度は、自ら希望する学校に入学することにより、積極的に学習し伸び伸びとした学校生活を送ることを目的としている。

【参 考】台東区立中学校選択制度

〔対 象 者〕 基準日（＝中学校に新入学する前年の10月1日）から中学校入学前までに台東区に居住する小学6年生とその保護者

〔選 択 可 能 校〕 台東区立中学校の全7校

※ ただし、学級編制上支障があるときには制限する場合もある。

〔スケジュール〕 10月上旬 …… 学校選択票の発送

（新中学1年生） 11月上～中旬 …… 選択校の変更期間

11月中旬 …… 最終選択状況の公表・抽選実施の決定

翌年1月上旬 …… 就学通知書の発送

(3) 区立幼稚園

幼稚園は、義務教育及びその後の教育の基礎を培うものとして、幼児を保育し、幼児の健やかな成長のために適当な環境を与えて、その心身の発達を助長することを目的としており、本区では区立幼稚園を10園設置している。

各幼稚園では、個々の幼児の発達段階を踏まえ十分自己を発揮しながら生活できるよう教育内容の充実を図り、平成12年度からは全園において3歳児保育を実施している。

また、平成14年度の園児募集よりきょうだい優先入園を実施し、令和2年9月からは、希望制で外部搬入によるお弁当給食を全園で提供している。これにより、保護者の負担軽減を図っている。きょうだい優先入園とは、すでに兄・姉がその園に在籍していて同時在園となる幼児を優先的に入園させる制度である。

(4) 認定こども園

ア. 概要

認定こども園は、保護者の就労の有無等にかかわらず、就学前までの子供たちを受け入れている。区内にある公立3園、私立2園の認定こども園において、幼児教育・保育を行うとともに、地域の子育て家庭を対象に子育て支援事業を実施している。

〔教育内容〕 入園時から就学前までの教育・保育計画に基づく一貫した教育・保育を実施

〔事業内容〕 延長保育、預かり保育、給食の実施

〔子育て支援〕 一時保育、子育て相談、親子の集いの場等子育て支援事業の実施

イ. 認定こども園一覧

〔公立〕

こども園名	所在地 電話番号	定員	保育実施年齢
石浜橋場こども園	橋場1-35-1 3876-0049	133	1歳児以上
ことぶきこども園 (公設民営)	寿1-10-9 3841-4719	213	産休明以上
たいとうこども園 (公設民営)	下谷3-1-12 3876-3401	161	産休明以上

〔私立〕

こども園名	所在地 電話番号	定員	保育実施年齢
はぐはぐキッズ こども園東上野	東上野2-13-12 M&Mビル3F 6884-8803	68	産休明以上
忍岡こども園	池之端2-1-22 5809-0394	73	産休明以上

○保育実施年齢は、0歳児の場合、入園（希望）する月の初日現在の月齢。また、1歳児以上の場合は、当該年度の4月1日現在の満年齢で取扱う。

○産休明とは、入園（希望）する月の初日現在、生後57日目以上をいう。

(5) 私立幼稚園

ア. 概要

区内にある私立幼稚園7園が、建学の精神と園の環境を生かし、特色ある園経営を行っている。また、保護者の多様なニーズを踏まえながら、教育内容の創意工夫や園児の受け入れに努めている。

台東区の幼児教育において、私立幼稚園は大変重要な役割を果たしてきており、区立幼稚園とともに車の両輪のように位置付け、共存共栄を図っている。

さらに、台東区では、区立・私立相互の協調・協力を一層密にするよう連絡調整や必要な支援等の取組を行っていくことが必要と考えている。

なお、私立幼稚園に係る事務は区長の権限に属する事務であるが、教育委員会が、平成18年度から補助執行し、平成27年度からは委任されている。

イ. 私立幼稚園一覧（台東区内）

園名	所在地
寛永寺幼稚園	台東区上野桜木1-14-11
浅草寺幼稚園	台東区浅草2-3-1
台東初音幼稚園（※）	台東区谷中5-2-4
谷中幼稚園	台東区谷中3-17-1
徳風幼稚園（※）	台東区西浅草1-5-5
仰願寺幼稚園（※）	台東区清川1-4-3
蔵前幼稚園	台東区蔵前2-11-10

（※）・・・子ども・子育て支援新制度移行園

ウ. 補助金

私立幼稚園に在籍する園児の保護者に対して、入園料や保育料等の負担を軽減し、幼児教育の振興と充実を図るために補助金を交付している。また、私立幼稚園や台東区私立幼稚園連合会に対して、幼児教育の環境整備の推進を図るための教育活動、預かり保育や教育相談等の事業についての補助金を交付している。

（6）認可保育所

ア. 概要

保育園は、保護者が働いている、病気にかかっている等の理由で、昼間、家庭で子供を保育できない場合に保護者に代わって保育をする施設である。区内には、公立・私立計47園（こども園を除く）あり、0～5歳児までの保育をしている。

イ. 保育園一覧

〔公立〕

保育園名	所在地 電話番号	認可 定員	保育実施年齢
坂本保育園	下谷3-11-2 3873-4287	124	6か月以上
玉姫保育園	清川2-22-16 3872-5364	85	1歳以上
谷中保育園	上野桜木2-16-10 3828-3223	103	産休明以上
千束保育園	千束3-20-6 3874-1713	105	6か月以上
浅草橋保育園	浅草橋2-23-5 3866-0321	119	産休明以上
台東保育園	台東1-11-10 3832-6743	93	6か月以上

保育園名	所在地 電話番号	認可 定員	保育実施年齢
三筋保育園	三筋2-16-4 3866-2413	73	1歳以上
待乳保育園	今戸2-26-12 3873-4150	106	6か月以上
東上野保育園	東上野2-25-12 3833-9810	117	6か月以上
松が谷保育園	松が谷4-15-11 3843-0853	74	1歳以上
東上野乳児保育園 (公設民営)	東上野4-22-3 3844-3577	60	産休明～2歳

〔私立〕

保育園名	所在地 電話番号	認可 定員	保育実施年齢
愛隣保育園	根岸5-15-3 3872-4547	130	産休明以上
康保会保育園	日本堤1-6-2 3875-0514	90	3歳以上
清川保育園	清川1-15-11 3872-0116	80	1歳以上
共生保育園	橋場1-10-11 3873-1369	115	6か月以上
立華学苑	谷中5-4-19 3828-9255	75	1歳以上
康保会乳児保育所	日本堤2-7-1 3875-0058	122	産休明～2歳
花川戸保育園	花川戸2-11-13 3844-8366	70	1歳以上
上野保育園	東上野6-20-7 3841-7545	58	1歳以上
ゆらりん竹町保育園	台東4-16-8 5812-4028	80	産休明以上
アスクくらまえ保育園	蔵前4-16-10 5822-5205	93	産休明以上
チェリッシュ浅草保育園	浅草3-11-7 5808-7817	67	産休明以上
ぼけっとランド浅草橋 保育園	浅草橋5-25-10 5833-4511	90	産休明以上
チェリッシュナーサリー スクール上野	上野桜木2-1-3 5809-0667	60	産休明以上
AIAI NURSERY 入谷	竜泉1-19-7 3871-7192	63	産休明以上
アスクリゅうほく保育園	浅草橋1-26-8 3863-8505	60	産休明以上
AIAI NURSERY 浅草	駒形1-7-11 6231-7690	60	産休明以上

保育園名		所在地 電話番号	認可 定員	保育実施年齢
スターキッズ 保育園	分園	上野桜木1-4-6 5834-2720	22	産休明～2歳
	本園	上野桜木2-1-8 5842-1746	47	3歳以上
LIFE SCHOOL 根岸 こどものいえ		根岸4-15-13 6458-1451	90	産休明以上
レイモンド鳥越保育園		鳥越2-6-2 5829-8431	90	産休明以上
ソラスト竜泉保育園		竜泉3-13-4 5808-2050	52	産休明以上
ミアヘルサ保育園ひびき 浅草		西浅草3-19-3 6231-7607	37	産休明～3歳
クオリスキッズ浅草橋 保育園		柳橋2-5-3 6240-9201	60	産休明以上
さくらさくみらい 入谷		入谷2-12-2 6458-1939	60	産休明以上
えがおの森保育園・ あさくさ		寿3-15-12 5811-1200	60	6か月以上
こどもヶ丘保育園根岸園		根岸3-1-10 5808-9152	56	産休明以上
あさくさあおぞらナーサ リースクール		清川1-5-10 3873-4191	90	産休明以上
チェリッシュおひさま保 育園		浅草橋3-19-4 5829-5263	60	1歳以上
ポピンズナーサリースク ール蔵前		三筋1-7-9 5829-3920	90	産休明以上
ミアヘルサ保育園ひびき 御徒町		東上野1-11-11 6240-1919	60	産休明以上
さくらさくみらい 下谷		下谷3-9-2 5808-9739	78	産休明以上
さくらさくみらい 蔵前		蔵前1-7-10 5829-8739	65	1歳以上
さくらさくみらい 谷中		谷中2-1-12 5834-7939	90	産休明以上
うれしい保育園上野駅前		上野7-8-13 5830-1321	62	1歳以上
北上野クローバー保育園		北上野2-18-8 5830-7473	90	産休明以上
うれしい保育園仲御徒町 駅前		台東3-45-4 5807-7321	94	1歳以上
にじいろ保育園蔵前		蔵前1-3-25 6240-9572	66	1歳以上

○保育実施年齢は、0歳児の場合、入園（希望）する月の初日現在の月齢。また、1歳児以上の場合は、当該年度の4月1日現在の満年齢で取扱う。

○産休明とは、入園（希望）する月の初日現在、生後57日目以上をいう。

(7) 定期利用保育・緊急保育室

〔定期利用保育〕

パートタイム勤務など保護者の多様化する就労形態に対応するため、月単位で継続的に児童を預かる区設の定期利用保育室を開設。

施設名	住所	定員	対象年齢
根岸定期利用保育室	根岸5-14-15	90	0～5歳児

定員は待機児童数や保育所等の申請状況に応じて年齢別の定員を設定する。

	0歳	1歳	2歳	3歳	4歳	5歳	計
令和5年度	12	6	6	10	5	5	44

〔緊急保育室〕

保育所待機児童の解消のため、区有地を活用し公設民営の認可外保育施設として期間限定で開設。

施設名	住所	定員	対象年齢	開設期間
北上野保育室	北上野2-24-13	100	2～5歳児	令和2年度(6月)～ 令和6年度

	2歳	3歳	4歳	5歳	計
令和5年度	20	20	30	30	100

(8) 一時保育

ア. 概要

保護者が仕事や病気などで、家庭で保育ができない場合に、一時的に児童を預かる事業。

イ. 実施保育園等

区立保育園(東上野乳児保育園を除く)、認定こども園、一時保育室

ウ. 定員

- ・坂本保育園、東上野保育園、ことぶきこども園、たいとうこども園は各5名
- ・一時保育室あさくさばしは8名
- ・一時保育室を有しない保育所においては、定員に空きがある場合に限り、各クラスに1名。ただし、緊急保育にあっては実施保育所ごとに1名

(9) 休日年末一時保育

ア. 概要

休日や年末に保護者全員が仕事などのため家庭で保育ができない場合に、一時的に児童を預かる事業。

イ. 実施保育園

区立東上野保育園

(10) 病児・病後児保育

ア. 概要

①施設型病後児保育

児童が病気の回復期にあり、集団保育の困難な期間等において一時的にその児童を専用施設で預かることにより、保護者の子育てと就労の両立を支援する。

②居宅訪問型病児・病後児保育

児童が、病気やけがなどで保育園や小学校に登園・登校させることが困難な場合等に、民間事業者によるベビーシッターの派遣による病児・病後児保育サービスを受けた利用料について、経費の一部を助成することにより、保護者の子育てと就労の両立等を支援し、もって児童の福祉の向上を図ることを目的とする。

イ. 実施施設

①施設型病後児保育

認可保育所 ソラスト竜泉保育園 病後児保育室 竜泉3-13-3 (病後児棟)

②居宅訪問型病児・病後児保育

公益社団法人全国保育サービス協会加盟事業者、または公益社団法人全国保育サービス協会が国から委託を受けて実施するベビーシッター派遣事業の割引券取扱事業者

ウ. 対象児童

①施設型病後児保育

区内に住所を有する生後6か月から小学校就学前までの児童で、現に保育所等に通所中の児童、または保護者の仕事等により家庭での育児を行うことが困難な場合

②居宅訪問型病児・病後児保育

台東区に住所を有する生後6か月から小学校6年生までの児童

(11) 認証保育所

ア. 概要

認証保育所は、待機児童の解消や多様な保育ニーズに対応するために、東京都独自の基準により認証する保育所である。

【主な特徴】

- 1 全施設0歳児から入所できる。
- 2 全施設13時間以上の開所を義務付けている。
- 3 入所申込みは、保護者と認証保育所との間で直接契約をする。
- 4 保育料は、認証保育所が徴収する。なお、保育料は上限があるが、各認証保育所により異なる。

イ. 認証保育所一覧

施設名	所在地 電話番号	定員	入所年齢
ソラスト浅草	花川戸 1-15-9 5246-6455	36	57日～3歳児
ポピンズナーサリースクール 駒形	駒形 1-4-7 5830-2115	32	57日～5歳児
アスクバイリンガル保育園 浅草橋	浅草橋 3-19-2 5833-4835	37	45日～5歳児
ぼけっとランド雷門	雷門 2-15-4 3841-8305	30	57日～2歳児
ぼけっとランド入谷	北上野 2-29-6 3844-0126	30	57日～2歳児
スターキッズ谷中保育園	谷中 1-2-12 3827-5200	26	57日～2歳児
ぼけっとランド浅草タワー	西浅草 3-22-3 5827-3431	30	57日～2歳児

ウ. 認証保育所等保育料助成

認証保育所又は指導監督基準を満たす旨の証明書を有する認可外保育施設利用の保護者に対して認可保育所を利用した場合の保育料との負担の均衡を図るため、その差額に応じて下記表の金額を上限に保育料助成を行っている。

			上限額
0～2歳児	課税世帯	第1子	40,000円
		第2子以降	67,000円
	非課税世帯		25,000円
3～5歳児			20,000円

(12) 小規模保育事業

小規模保育事業は、保育需要の高い0歳児～2歳児の乳幼児を対象とした小規模な保育施設である。

〔対象〕産休明け以上3歳未満の乳幼児

〔利用日及び利用時間〕

月曜日～土曜日（祝日、年末年始を除く）

開所時間は11時間

名称	所在地 電話番号	認可 定員	入所年齢
ウィズブック保育園入谷	松が谷 4-1-3 6231-6719	17	57日～2歳児
はぐはぐキッズ浅草橋 アネックス	浅草橋 2-6-4 5823-4556	19	1歳～2歳児
はぐはぐキッズ浅草橋	浅草橋 2-7-1 5829-8024	9	57日～2歳児

名称	所在地 電話番号	認可 定員	入所年齢
おうち保育園新おかちまち	三筋2-17-10 5823-4928	12	57日～2歳児
ベベ・ア・パリ保育園東上野	東上野3-8-7 5826-4421	19	57日～2歳児
うれしい保育園谷中	谷中7-13-2 5815-3451	19	57日～2歳児
HOPPA 上野御徒町保育園	台東2-21-11 6240-1771	19	57日～2歳児
蔵前らる小規模保育園	蔵前4-32-7 5825-4388	19	57日～2歳児
ふくろう保育園	蔵前1-3-33 5846-9768	19	57日～2歳児
かるがもハウス浅草橋	浅草橋4-14-4 5823-4222	19	57日～2歳児
フレンドキッズランド 三ノ輪園	三ノ輪1-22-10 5808-9127	19	57日～2歳児
シンシア保育園	台東4-17-2 5817-8169	19	57日～2歳児
みつな保育園	雷門2-1-10 3841-7707	12	1歳～2歳児
ベベ・ア・パリ保育園未来	台東3-34-5 6803-2210	16	1歳～2歳児

(13) 家庭的保育事業

家庭的保育事業は、保育を行う者（家庭的保育者）の自宅、その他の場所において、家庭的な雰囲気のもとで保育を行う事業である。

〔対象〕産休明け以上3歳児未満の乳幼児

〔利用日及び利用時間〕

月曜日～金曜日（祝日、年末年始、家庭的保育者の年次休暇等を除く）

午前8時～午後6時（保育提供時間）のうち8時間

(14) 特別支援学級

台東区では、昭和25年度から障害のある、又は心配のある児童・生徒の教育の充実と振興のために知的障害児・聴覚障害児・言語障害児・情緒障害児に対し、その能力に応じた教育を実施するため心身障害学級を順次設置し、平成19年度に名称を特別支援学級に変更した。特別支援学級には、知的発達に障害があり、身近生活の処理や集団生活への参加に困難があるなど、適応行動にも障害が見られる児童・生徒が学籍を置く固定学級と、通常の学級に在籍しながら、週に1～2回特別な指導を受けるために各学級に通う通級指導学級、情緒障害等通級指導学級から巡回指導に移行した特別支援教室がある。これらの学級では、正しい理解と温かい愛情のもとに、集団指導や個別指導を通して児童・生徒によりよい環境を与え、心身ともにすこやかで明朗な児童・生徒を育成し、将来の自立と社会参加に向けて健全育成をする。

ア. 就学相談・就園相談・通級相談

小・中学校入学時、区立幼稚園・こども園入園時に、障害のある、又は心配のある幼

児・児童・生徒の保護者を対象に、就学・就園相談を行っている。また通常の学級に在籍して、特別支援教室を利用するための通級相談を行っている他、難聴や言語障害については各学級で直接相談を実施している。各相談は一人ひとりの幼児・児童・生徒が個々のニーズに応じた適切な教育を受けられるよう指導・助言を行うものである。

イ. 知的障害学級（固定学級）

知的障害学級では、比較的軽度の知的障害のある児童・生徒を対象に、自主的に生活していく力をつけるよう指導している。日常生活習慣の確立、集団生活の適応力、教科面での読解力、表現力、計算能力を養うことを目標に、一人ひとりの特性に応じたきめ細やかな指導を心がけている。

中学3年生になると、将来社会に出て社会人として自立できるよう、校外での職場実習を行っている。

知的障害学級における主な事業

事業名	対象
合同スポーツフェスティバル	小学校・中学校合同
合同学芸会	小学校・中学校合同
卒業を祝う会	小学校・中学校
宿泊訓練	小学校：千葉県立手賀の丘少年自然の家
移動教室	中学校：区立少年自然の家霧ヶ峰学園

ウ. 言語障害学級（通級指導学級）

言語障害学級では、正しい発音がわかり、正しい発音で話せるよう、教員が児童に対しマンツーマンで舌の使い方や呼気のさえぎり方などを指導している。

エ. 難聴学級（通級指導学級）

難聴学級では、聴力が補聴器等を使用しても通常の話声を解することが困難な程度の児童・生徒を対象に聴能訓練、読話指導、発音指導、語い、語法のほかに読解力、構文力をつけるため教科の特別指導を行っている。指導の形態としてはマンツーマンによる個別指導が中心である。

オ. 特別支援教室

特別支援教室では、「コミュニケーションに課題がある」、「おちつきがない」、「集団行動が難しい」、「学習障害」等の情緒面・発達面に配慮を要する児童・生徒を対象に、学校生活への適応を進めることを目的として指導している。さらに、一人ひとりの様々な能力や特性に合わせて、個別に指導目標を定めている。

（15）特別支援教育の振興

学校教育関係者、保健福祉関係と連携のもとに、特別支援教育推進協議会を設置し、特別支援教育の振興と充実を図っている。

内部組織として、企画委員会、相談部門（就園相談、就学相談、通級相談の各委員会）と啓発・調整部門（受入園連絡部会、特別支援学級担任部会、調査・広報委員会）とがあ

る。事業としては、特別支援学級、特別支援学校への就学相談及び転学相談、幼稚園・こども園の就園相談、特別支援教室の通級相談を行っている。

また、発達の特任者による巡回相談員の派遣事業、特別支援学校・療育機関等への施設見学、都立特別支援学校に在籍する児童・生徒が居住する地域の小・中学校と交流する副籍事業、幼児期から学齢期にスムーズな支援を引き継ぐ就学支援シートの活用等により、特別支援教育の充実を図っている。

(16) 校外学習

ア. 修学旅行

修学旅行は、区立中学校の3年生全員を対象に2泊3日の日程で実施している。義務教育の修了にあたり最後の団体生活のまとめとして、平素と異なる生活環境の中にあつて見聞を広め、集団生活のきまり、公衆道徳などについての望ましい体験を積むことを目的としている。

〔修学旅行のコース例（関西方面）〕

第1日 奈良公園班別行動

第2日 京都市内班別行動（金閣寺・清水寺）

第3日 広隆寺・平安神宮・三十三間堂

イ. 小学校移動教室

区立小学校の5年生全員を対象に2泊3日の日程で実施している。

児童は、区立少年自然の家霧ヶ峰学園に教室を移し、雄大な自然に親しみながら土地の歴史に触れるとともに、地域に生息する動植物や地形の観察など、都会では味わえない学習をする。

また、集団生活の中で寝食を共にすることにより、社会性の育成と豊かな情操を養うことを目的としている。



小学校移動教室

ウ. 中学校移動教室

区立中学校の2年生全員を対象に、3泊4日の日程で実施している。

生徒は、区立少年自然の家霧ヶ峰学園に教室を移し、学園やその周辺において雄大な自然と触れ合い、理科、社会、美術、体育等の現地学習を行う。また、集団生活を通して望ましい人間関係を育成すると共に、規律を守り、責任感のある生活態度を育むことを目的としている。



中学校移動教室

エ. オリエンテーション

実施を希望する区立中学校の1年生全員を対象に、区立少年自然の家霧ヶ峰学園を利用して2泊3日の日程で実施している。集団行動を通して、自ら進んで行動し、規律を守る能力を養い、中学生としての自覚を持たせることを目的としている。

オ. 霧ヶ峰林間学園

区立中学校の全学年の希望者を対象に、夏季休業日を利用して、3泊4日以内の日程で実施している。区立少年自然の家霧ヶ峰学園において、異学年集団での生活体験を通して相互の交流を図り、友情を育みながら心身を鍛えることを目的としている。

カ. 岩井臨海学園

区立小学校4年生の希望者を対象に、夏季休業日を利用して2泊3日の日程で実施している。

都心を離れ清澄な海浜で集団生活を行うことによって友情を育みながら、心身を健全にし、新学期に向けて基礎体力の向上を図ることを目的としている。なお、令和5年度も引き続き、新型コロナウイルス感染症対策の観点から、代替事業として茨城県常総市にて宿泊校外学習を実施する。



岩井臨海学園

キ. 日光林間学園

区立小学校の6年生希望者を対象として、夏季休業日を利用して2泊3日の日程で実施している。

都会を離れ、清澄な高原で集団生活を通して相互の交流を図り、友情を育みながら心身を健全にし、新学期に向け学習意欲と基礎体力の向上を図ることを目的としている。



日光林間学園

ク. スクールバス

区立幼稚園・小学校の自然学習や施設見学等の校（園）外学習用、また 区立小・中学校の特別支援学級行事用としてスクールバスを利用し、各種教科の学習の場を校外に移し、現地で学習の効果をあげることを目的としている。

(17) 就学援助制度

経済的理由で就学困難な児童及び生徒の保護者に対して、学用品の購入費等を支給することによって、小学校及び中学校における義務教育の円滑な実施を図ることを目的としている。

根拠法令	① 教育基本法第4条
	② 学校教育法第19条
	③ 就学困難な児童及び生徒に係る就学奨励についての国の援助に関する法律
援助費目	① 学校給食費
	② 学用品費・通学用品費
	③ 新入学学用品費
	④ 通学服及び運動衣費
	⑤ 臨海学園費
	⑥ 移動教室費
	⑦ オリエンテーション費
	⑧ 林間学園費
	⑨ 修学旅行費
	⑩ 修学旅行支度品費
	⑪ 校外活動費
	⑫ クラブ活動費
	⑬ 卒業アルバム費
	⑭ 通学交通費
	⑮ 医療費（学校保健安全法施行令第8条に定められたもの）
	⑯ 入学準備金

(18) 実費徴収にかかる補足給付

子ども・子育て支援新制度における地域子ども・子育て支援事業の一つとして、一定の世帯の保護者が特定教育・保育施設等において支払った教材費・行事費・副食費等の全部または一部を助成する。円滑な特定教育・保育等の利用を図り、もって全ての子供の健やかな成長を支援することを目的として実施している。

2. 放課後対策

(1) 児童館

ア. 概要

児童館は、児童に健全な遊びを与えて、その健康を増進し、情操を豊かにすることを目的とする施設である。0歳から18歳までの子供達が自由に来館できるため、区外の小学校に通う児童や、学校以外の居場所が必要な児童の居場所となり、他校の生徒や、世代が異なる子供達の交流の場となる。また、児童の日常生活面への支援や子育て家庭への支援等も行っており、地域における児童の健全育成の拠点としての役割を担っている。

〔対象〕主に区内在住の幼児から中学校終了まで

〔開設時間〕午前9時30分～午後6時

〔休館日〕日曜日、祝日、年末年始（12月29日～1月3日）

※5月5日は施設を開館している。

館名	所在地	電話番号
千束児童館	千束3-20-6	3874-1714
玉姫児童館	清川2-22-13	3874-6571
台東児童館	台東1-11-5	3832-8493
池之端児童館 ※	池之端2-3-3	3823-6644
松が谷児童館	松が谷4-15-11	3841-6734
今戸児童館 ※	今戸1-3-6	3876-1656
寿児童館	寿1-4-5	3844-8602
谷中児童館	谷中5-6-5	3824-4043

※2館は中高生タイム（月～金 午後6時～午後7時）実施

イ. 午前中の主な活動

○幼児タイム

歌や手遊び、体操等、親子で楽しめる内容である。また、育児の情報交換や友達作りの場にもなっている。

〔対象〕乳幼児とその保護者

〔開催日〕各児童館により異なる

〔費用〕無料 ※ただし内容によっては有料になる場合がある

ウ. 午後の主な活動

集団遊び、工作、手芸、スポーツ活動（卓球やドッジボール等）など

(2) こどもクラブ（放課後児童健全育成事業 - 学童保育）

共働き家庭等の児童に対し、授業の終了後や長期休業中に、宿題、遊び、休息、おやつ提供、体調管理等、基本的な生活習慣についての援助や自立に向けた手助け等を行い、健全な育成を図る事業である。

〔対象〕区内に居住する小学生で、就労等により、放課後に保育する保護者がいない児童

〔利用時間〕

1 学校登校日

放課後から午後6時まで（延長育成利用の場合、午後7時まで）

2 学校休業日（土曜日、春・夏・冬休み等）

午前8時から午後6時まで（延長育成利用の場合、午後7時まで）

〔休業日〕日曜日、祝日、年末年始（12月29日～1月3日）

〔費用〕育成料（月額4,000円、延長育成料は別途月額1,000円）、

おやつ代（月額2,000円） ※減免、助成制度有

〔公設民営〕

こどもクラブ名	所在地 電話番号	定員	併設施設名
千束	千束3-20-6 3876-0380	40	千束児童館
東泉	三ノ輪1-23-9 3876-4214	50	東泉小学校
東浅草	東浅草2-27-19 3874-4979	60	東浅草小学校
浅草橋	浅草橋5-1-8 3863-0736	85	柳北スポーツプラザ
竹町	台東3-25-4 3839-1755	60	—
池之端	池之端2-3-3 3827-7939	50	池之端児童館
谷中	谷中5-6-5 3827-7936	70	谷中児童館
松が谷	松が谷4-15-11 3843-0858	45	松が谷児童館
松葉	松が谷1-13-16 3845-0209	95	松葉小学校
下谷	下谷3-1-14 3871-0841	110	柏葉中学校
浅草	花川戸1-14-21 3844-8565	40	浅草小学校
寿	寿1-4-5 3844-8629	64	寿児童館3階
寿第2	寿1-4-5 3844-8606	55	寿児童館1階
千束小学校	浅草4-24-11 3873-5821	36	千束小学校
竜泉	竜泉2-10-6 3871-6285	90	旧竜泉中学校敷地内
富士	浅草4-48-9 3875-5159	50	富士小学校
北上野	北上野2-15-6 3843-9525	50	駒形中学校
田原	雷門1-4-4 5828-3552	40	ネクストサイト浅草ビル
金竜	千束1-9-14 3871-5311	55	金竜小学校敷地内
今戸	今戸1-3-6 5603-0151	50	今戸児童館

こどもクラブ名	所在地 電話番号	定員	併施設設名
石浜	清川 1-14-21 3875-0551	80	石浜小学校
蔵前	蔵前 4-19-6 3851-1611	80	蔵前小学校
根岸	根岸 3-9-2 3872-1120	50	根岸小学校敷地内

〔民設民営〕

こどもクラブ名	所在地 電話番号	定員	併施設設名
台東入谷	入谷 1-13-9 6802-2830	40	—

(3) 放課後子供教室

全ての児童を対象に、小学校の特別教室や校庭、体育館等を活用し、学習や交流活動、スポーツ、文化活動等の多様な体験・活動の機会を提供することで、社会性・自主性・創造性等を育む。

各学校の状況にあわせ、生活指導子ども会や校内または近隣のこどもクラブと連携して実施する。

〔利用時間〕

- 1 学校登校日（月曜日～金曜日）
放課後から午後4時45分まで
- 2 学校休業日（長期休業期間の月曜日～金曜日）
午前8時から午後4時45分まで

〔休業日〕土・日曜日、祝日、年末年始、学校閉鎖期間、振替休業日

※実施日時等は学校との協議により変更となる場合がある。

〔費用〕無料（保険代のみ自己負担）

実施校	所在地	電話番号
千束小学校	浅草 4-24-11	080-3529-0033
石浜小学校	清川 1-14-21	070-5045-8035
大正小学校	入谷 2-23-8	080-6982-5990
忍岡小学校	池之端 2-1-22	080-9748-3447
蔵前小学校	蔵前 4-19-11	090-3926-5292
上野小学校	東上野 6-16-8	070-5266-8803
谷中小学校	谷中 2-9-16	080-7241-1945
浅草小学校	花川戸 1-14-15	090-1910-5358
金竜小学校	千束 1-9-9	080-4859-2646
東浅草小学校	東浅草 2-27-19	080-7087-1460

実施校	所在地	電話番号
平成小学校	台東4-21-15	090-6012-0085
根岸小学校	根岸3-9-8	080-3753-1401

3. 保健給食

(1) 学校保健

本事業は、主に学校保健安全法に基づき実施している。事業の主な内容は、健康診断、学校環境衛生検査等である。

ア. 健康診断等

幼児、児童、生徒、教職員の疾病の早期発見と予防及び適切な健康管理を図るために次の各検診を行う。

健康診断は定期健診が中心であり、幼児、児童、生徒については結核検診・心臓検診・尿検査等、教職員については循環器検診・消化器検診等を行っている。その他、健康増進に絶えず努力する児童を育成するため、健康づくり努力児童等の表彰を行っている。

実施時期	事業名	対象
4月～6月	結核検診	小・中学校、及び教職員
4月～6月	心臓検診	小・中学校
4月～6月	尿検査	小・中学校、幼稚園、こども園3～5歳
4月～6月	プール開始前健康診断	幼稚園、こども園
5月～8月	女性健康診断	小・中学校、幼稚園、こども園の女性教職員
6月	歯の優良児童・生徒表彰	小学校6年生、中学校3年生
6月～8月	教職員定期健康診断	小・中学校、幼稚園、こども園の教職員全員
6月	ストレスチェック	教職員定期健康診断の受診対象者
7月～10月	小児生活習慣病予防健診	小学校4年生、中学校1年生の希望者
9月	情報機器作業健康診断	情報機器を使用する教職員で希望者
9月～11月	脊柱側彎症検診	小学校5年生、中学校2年生
10月	教職員肺がん検診 消化器検診	小・中学校、幼稚園、こども園の40歳以上の希望する教職員
10月～11月	就学時健康診断	翌年度小学校就学予定者
3月	健康づくり努力児童表彰	小学校6年生
12月	入園時健康診断	翌年度幼稚園、こども園入園予定者

* その他学校行事前の臨時健康診断を実施している。

イ. 児童・生徒の健康手帳

区立小・中学校の児童生徒に対し、健康教育の一環として、生涯にわたって自己の健康状態を記録し保存・活用するために配付している。

〔配付対象〕小学校新1年生全員に配付する。

なお、区内在住で、私立小・中学校等に通う児童生徒のうち希望者に対しては、学務課窓口において手帳を配付する。

ウ. 学校環境衛生検査

学校の環境衛生の維持に努め、必要に応じてその改善を図るため、次の事業を行っている。

実施時期	検査名	対象
4月、10月	上水道水簡易水質検査	小・中学校
6月～8月	プール水質検査	小・中学校
6月、11月、1月	給食室衛生検査	小・中学校
7月	総トリハロメタン検査	小・中学校
7月～10月	ホルムアルデヒド等検査	小・中学校、幼稚園、こども園
8月	ダニ、ダニアレルゲン調査	小・中学校
8月、3月	校舎等害虫・鼠生息調査	小・中学校、幼稚園、こども園
10月、2月	学校環境衛生検査	小・中学校
1月～2月	簡易専用水道施設検査	小・中学校

エ. 独立行政法人日本スポーツ振興センター

独立行政法人日本スポーツ振興センターの災害共済給付事業に関して、区立の幼稚園、こども園、小・中学校の園児・児童・生徒については、掛金を全額区負担により加入している。これにより、幼稚園、こども園、小・中学校の管理下における園児・児童・生徒の事故に対し、医療費の支給や障害・死亡見舞金が支給されている。

オ. 台東区学校保健会

昭和34年に発足し、学校保健の研究並びに普及発展を図ることを目的に、学校医、学校歯科医、学校薬剤師、学校長、保健担当・養護教諭、栄養教諭・学校栄養職員、PTAの7部会により組織され調査研究活動を行っている。

また、年1回研究発表会を開催して各部会の研究成果を発表するとともに、会員の自己啓発のために特別記念講演を行っている。

(2) 学校体育

運動会等大きな体育行事については、学校体育の充実を図るため、必要に応じ台東りバーサイドスポーツセンターを活用して実施している。

また、区立小学校では、昭和61年7月、同スポーツセンターに陸上競技場が完成したのを機に、毎年10月に6年生全員参加による連合運動会を開催している。

区立中学校では、連合行事として総合体育大会を開催しており、連合陸上競技大会に

については、各区立中学校で選抜した選手により実施している。なお、平成19年度からは、都立白鷗高等学校附属中学校も加わり実施している。

(3) 学校給食

台東区においては、昭和40年度に中学校を完全給食に移行させ、現在、小・中学校全校で自校調理方式による完全給食を実施している。

ア. 献立作成

献立は、栄養教諭・学校栄養職員が各校の実情に即した献立を作成し、季節に合わせた行事食を取り入れ、給食形態もバイキング、カフェテリア、リザーブ給食（2種類の献立をあらかじめ選択できる給食）、縦割り給食、異学年交流給食、ふれあい給食等、特色ある給食を実施している。

また、毎月「給食だより」を配付し、家庭に向けた食育と情報発信を行っている。

イ. 調理業務

昭和61年度から給食専門会社に委託を開始し、現在小・中学校全校の調理業務を委託している。その結果、献立の多様化への対応や業務の効率的運営等多方面で成果を上げている。

委託する業務の内容は、調理、配食、配膳室への配膳、食器具等の洗浄、消毒、保管、施設・設備の清掃・点検、残菜・厨芥等の処理である。

ウ. 衛生管理

食中毒事故防止のため、学校給食衛生管理基準に基づき、ドライ運用を導入した衛生管理の徹底を図っている。

エ. 食器

安全性・耐久性・さらに環境に配慮したエコ食器である強化磁器食器を使用し、学校における環境教育に役立っている。

オ. 食育の推進

平成17年に食育基本法が施行されたことにより、学校給食は「生きた教材」として、学校教育の中で大きな役割を担っている。食育の推進は、栄養バランスに限らず、食文化やマナー、食を通じたコミュニケーション、食の安全性等について学んでいくことが大切である。

今後も、食に関する多様な取組を、学校・家庭・地域の連携を図りながら実施していくとともに、児童・生徒が、自ら食生活を見直し、望ましい生活習慣が身につくよう支援していく。

〔主な食育の取組〕

- ・ 地域ふれあい給食会
- ・ 親子クッキング教室
- ・ 給食レシピ集等の作成
- ・ 食育講演会、研修会の開催
- ・ マイ箸の取組
- ・ 地産地消給食の推進

カ. 給食関係行事

研修会等	献立実習会	年間随時
	栄養士研修会	年間随時
	全国及び地区研究大会への給食関係職員参加	年間随時
	調理従事者に対する衛生講習会	年 1 回
衛生管理	パン・めん工場衛生検査及び給食パン抜取検査 (東京都学校給食会)	年 1 回
	調理従事者の細菌検査	毎月 2 回
	調理従事者の健康診断	年 3 回
	調理室、手指の細菌検査	年 2 回
	調理室、器具類等の清浄度検査 (A T P 検査)	年 1 回
	保健所による一斉検査	年 2 回

【小学校の給食】



親子丼、じゃこと小松菜炒め、すまし汁、芋ようかん、牛乳

【中学校の給食】



ご飯、手作り海苔ふりかけ、卵焼き
ごま和え、とん汁、牛乳

【学校給食を通じた食育の推進】



親子クッキング



ふれあい給食会



とうもろこしの皮むき体験



バランスのよい食事についての学習

4. 教育指導

(1) 指導課訪問

指導課長、統括指導主事、指導主事等が学校（園）を訪問し、授業（保育）参観、協議、指導・助言、その他の方法を通して、教育活動実施上の諸課題を把握し、解決の方途を見いだすとともに、学校（園）と区教育委員会の一層の連携を図っている。

(2) 主な教員研修会

	研修名	対 象	研修内容
1	校（園）長研修	幼稚園・こども園長 小・中学校長	今日的教育課題について理解を深めるとともに、校（園）長として必要な資質・能力の向上を目指す。
2	副校（園）長研修	幼稚園・こども園副園長 小・中学校副校長	今日的教育課題について理解を深めるとともに、副校（園）長として必要な資質・能力の向上を目指す。
3	主幹教諭研修	小・中学校主幹教諭	主幹教諭としての職責等に対する理解を深めるとともに、ミドルリーダーとして必要な力の向上を目指す。
4	主任教諭等研修 （任用時対象）	小・中学校主任教諭 主任養護教諭 主任栄養教諭	主任教諭等の役割について理解を深めるとともに、若手教諭等への助言・支援に関する力の向上を目指す。
5	教務主任研修	幼稚園・こども園 教務担当教諭 小・中学校教務主任	教務主任もしくは教務担当としての職務を認識し、教育課程実施に伴う課題と改善策について研修する。
6	生活指導主任研修 （学校警察連絡会を含む）	幼稚園・こども園 生活指導担当教諭 小・中学校生活指導主任	各校（園）の生活指導上の課題について情報交換することにより、生活指導及び健全育成の充実を図る。 （学校警察連絡会） 幼・小・中学校（園）の生活指導担当教諭と台東少年センター、区内4警察署の少年係が集まり、長期休業日中の過ごし方や青少年に関わる問題・情報を共有している。 （年度初め及び春休み、夏休み、冬休みの前の年4回開催。）
7	特別支援教育研修	特別支援教育コーディネーター 巡回指導教員等	特別支援教育についての識見を深めるとともに、各校（園）での特別支援教育の充実を図るための資質・能力を身に付けることを目指す。
8	キャリア教育研修	小学校進路指導担当 中学校進路指導主任	キャリア教育の理解と充実、小・中学校の円滑な接続の推進を目指す。
9	食育リーダー研修	幼稚園・こども園教員 小・中学校教員	食育リーダーの資質向上と各校（園）での指導方法の改善により、食育の推進を図る。

	研修名	対 象	研修内容
10	若手教員育成研修 (1年次)	幼・こ 新規採用教員 小・中 初任者教員 新規採用養護教諭 新規採用栄養教諭 期限付任用教員	1年次の教員に対して、校内における研修と、校外における研修(課題別研修、教育センター等の研修)を通して、主に基礎的・基本的な資質・能力の育成を図る。
11	若手教員育成研修 (2年次)	小・中学校 2年次の教員	若手教員育成研修(1年次)を修了した教員に対して、主に実践的な指導力の育成の促進を図る。
12	若手教員育成研修 (3年次)	小・中学校 3年次の教員	若手教員育成研修(2年次)を修了した教員に対して、主に課題解決力の伸長を図る。
13	中堅教諭等資質向上研修 I	幼・こ・小・中学校(園) 教職経験11年目教員 // 11年目養護教諭	中堅教諭等としての職務を遂行する上で必要とされる指導力の向上、教育公務員としての資質向上を目指す。
14	人権教育研修	幼稚園・こども園・ 小・中学校教員	台東区の地域の実態に即して同和教育の視点を明確にした人権教育の指導方法について学ぶ。
15	実践実技研修 (理科教育)	小学校教員	観察・実験の手法や指導展開等への理解を深め、分かりやすく楽しい授業に向けて学習指導力の向上を図る。
16	幼児教育主任教諭等研修	幼稚園・こども園の 主任教諭等 保育園の保育士(主任)	園における主任教諭等としての役割を自覚するとともに、園長の経営計画に基づき園経営に積極的に参画する意識を高める。
17	幼児教育実技研修	幼稚園・保育園・ こども園の教員・保育士	幼児教育についての専門的な知識と技能を身に付け、実践的な指導力向上を目指す。
18	幼児教育共通カリキュラム研修	幼稚園・保育園・ こども園の教員・保育士	幼児教育共通カリキュラムについての理解を深めるとともに、幼稚園・保育園・こども園の連携を図る。
19	学校教育相談講座	幼稚園・こども園・ 小・中学校教員 スクールカウンセラー	発達障害、学校不適合、こころの問題等についての理解を深め、子供への対処法を学ぶ。
20	スクールカウンセラー研修	小・中学校 スクールカウンセラー	台東区の課題を理解し、専門的な知識と技能を身に付けることにより、必要な資質・能力の向上を目指す。
21	特別支援教育支援員研修	特別支援教育支援員	特別支援教育についての理解を深め、発達障害等に関する知識等を身に付け、対応力を高めることを目指す。
22	転入教員研修 (学びのキャンパスツアー)	区外からの転入教員 区立学校・区立幼稚園 に新規に採用された教員	台東区の地域環境について、実地の見学を通して研修することにより今後の教育活動に役立てる。

(3) 研究協力学校（園）

年次	学校(園)名	研究主題	発表
二年次	黒門小学校	21.5世紀を拓く ～学びを楽しみ、未来を自らの手で追究する児童の育成～	台東区研究協力学校 R5.11.22発表
	浅草中学校	指導と評価の一体化を目指して ～学習評価の実践と検証～	台東区研究協力学校 R6.2.9発表
	東浅草小学校	深く考える児童の育成 ～思考ツールの系統的な活用を通して～	東京都教育委員会 人権尊重教育推進校 R5.11.7発表
	石浜小学校	なりたい自分になるために学び続ける児童の育成 ～協働的な学びを通して～	東京都教育委員会 人権尊重教育推進校 R5.10.31発表
一年次	大正幼稚園	自分で考え行動できる幼児の育成をめざして ～家庭との連携を通して～	
	根岸小学校	未来をひらく児童の育成 ～主体性を育てるカリキュラムの創造～	
	浅草小学校	共創空間の中で、対話を通して 探究し続ける児童の育成 ～浅草小探究モデルによる人権教育の実現～	
	桜橋中学校	望ましい人間関係づくりの中で正しく 判断し行動できる生徒の育成 ～学習や体験活動を通して、自己肯定感を高める取組～	
	富士小学校	豊かな関わりから「いのち」を輝かせる 子供の育成 ～主体的・対話的な学び合いの中から、高め合う授業を通して～	
	千束小学校	「自分ごと」として学びに取り組む児童の育成 ～一人一人を大切にしたい授業づくりを通して～	
	柏葉中学校	認め合い、支え合い、自ら考え、行動できる生徒の育成 ～人権感覚の向上を目指して～	

(4) 特色ある学校教育の推進

ア. 学力向上推進ティーチャー

台東区立小中学校での少人数指導やチーム・ティーチングによる教科指導、個別指導の充実を図るとともに、放課後、長期休業期間等における学習指導を行うことにより、個に応じた指導を推進し、児童・生徒の基礎学力や体力向上を図る。

イ. 教育活動アシスタント

教員を志望する大学生等のボランティア指導者を活用し、台東区立小中学校の各教科の授業補助や個別指導等を行うことで、主体的に学ぶ機会を充実させ、学習意欲を高めるとともに、基礎的・基本的な学力の向上や学習習慣の定着を図る。また、授業準備等の教育活動を補助し、教員の業務負担の軽減を図る。

ウ. 外国語指導助手（ALT）の小・中学校派遣

小学校外国語活動、中学校英語学習等において、会話指導や外国の生活・文化についてのネイティブスピーカーによる指導等を行うことにより、児童・生徒の英語学習への興味・関心を高め、コミュニケーション能力の育成や国際性を培うことをねらいとして実施している。中学校は昭和59年度より、小学校は平成20年度より実施している。

エ. 連携の日

公立・私立の幼稚園・保育園・こども園、小・中学校の幼児・児童・生徒の基礎学力の定着・向上及び一貫した生活指導、学びの連続性を図ることを目的として、それぞれの授業及び保育を参観したり、協議会を実施したりしている。また、それぞれの教員が幼児・児童・生徒の発達段階をより深く理解するため、指導計画に則って他の校種の授業や保育に参加し、幼・保・こ・小並びに小・中の接続を滑らかにする方策を検討している。

オ. スクールカウンセラー事業

台東区立全小中学校に都費のスクールカウンセラーに加えて区費のスクールカウンセラーを配置し（小学校週3回、中学校週2回）、児童生徒のカウンセリング並びに教職員や保護者への指導、助言及び教育相談を行い、各学校におけるカウンセリング機能を充実させ、いじめや不登校等の問題解決及び早期発見に努める。

カ. 台東区総合学力調査（小学4・5・6年生、中学1・2・3年生実施）

台東区立小・中学校児童・生徒の学習内容の定着の状況を把握し、個々の児童・生徒に対する指導の充実を図るとともに授業改善の資料として活用する。

また、児童・生徒の学校及び家庭での生活の様子等を把握し、具体的な施策や教育実践の在り方を検討するための資料として活用する。文部科学省による「学力・学習状況調査」に合わせて実施し、小学校4年生から中学校3年生までの一貫したデータ分析を行っている。

①学力調査実施学年・教科

〔小学校〕	4年	国語、算数
	5年	国語、算数、理科、社会
	6年	社会、理科
〔中学校〕	1年	国語、社会、数学、理科、英語
	2年	国語、社会、数学、理科、英語
	3年	社会、理科

※小6の国語、算数及び中3の国語、数学は全国学力・学習状況調査による。

②児童・生徒に対するアンケート調査実施学年

〔小学校〕	4・5年	〔中学校〕	1・2年
-------	------	-------	------

キ. 国際理解重点教育

①中学生海外派遣＜休止中＞

令和元年度まで、台東区立中学校の2年生17名を夏季休業日中に姉妹都市であるデンマークのグラスサックセ市に派遣し、現地での生活や学習及び相互交流などを行っていたが、令和2年度より、新型コロナウイルス感染症感染拡大の影響で休止している。令和6年度からの再開に向け、派遣先の検討も含めて準備を進める。現地での活動に加え、事前・事後の研修、帰国後の校内での報告会等を通して国際社会に貢献できる区民を育成することをねらいとしている。

②TGGでミニ留学

台東区立小学校の6年生が体験型英語学習施設（TOKYO GLOBAL GATEWAY BLUE OCEAN）で半日プログラムを利用し、英語を使って様々な場면을想定した体験を実施する。英語活用の意識を高め、グローバル人材を育成することをねらいとしている。

③English Summer School

台東区立中学校の希望生徒を対象に、夏季休業期間の連続した2日間で外国人と英語を使って関わる様々な場면을想定したプログラムを実施する。主に第2学年希望生徒を対象とした「English Summer School Advanced」では、台東区の伝統や文化を英語で発信したり、英語でディベートを行ったりする等、海外派遣事業の代替となる内容を実施する。主に第1学年希望生徒を対象とした「English Summer School Basic」では、海外の生活について調べて英語で伝え合ったり、海外派遣時を想定した状況別のロールプレイングをしたりする等、次年度の海外派遣事業を見据えた内容を実施する。

ク. 魅力ある教育活動の推進

地域の文化や地域住民との関わりを生かした教育、これからの時代に必要な能力を育てる教育、台東区における江戸の伝統文化を大切にする教育、花育に関する取り組みなど、学校園の創意工夫を生かした魅力ある教育活動の推進を図る。

(5) 校務支援システムの運営

全小中学校において校務支援システム、全幼稚園、小中学校において学校ホームページシステムの管理・運用を行う。このことにより、セキュリティの高い環境で児童・生徒等に関する様々な情報を一元管理する。また、校務事務の効率化を図り、児童・生徒等に対する教育活動の時間を確保する。

(6) 使用教科書一覧

〔小学校〕（令和2～5年度使用）

教科等	種別	教科書名	発行者
国語	国語	国語	光村図書
	書写	書写	光村図書
社会	社会	新しい社会	東京書籍
	地図	楽しく学ぶ 小学生の地図帳	帝国書院
算数	算数	新しい算数	東京書籍
理科	理科	楽しい理科	大日本図書
生活	生活	新しい生活	東京書籍
音楽	音楽	小学生の音楽	教育芸術社
図画工作	図画工作	図画工作	開隆堂出版
家庭	家庭	新しい家庭	東京書籍
体育	保健	みんなの保健	学研教育みらい
外国語	英語	Here We GO!	光村図書
特別の教科 道徳	道徳	かがやけみらい 小学校道徳	学校図書

〔中学校〕（令和3～6年度使用）

教科	種別	教科書名	発行者
国語	国語	国語	光村図書
	書写	中学書写	教育出版
社会	地理	社会科 中学生の地理 世界の姿と日本の国土	帝国書院
	歴史	新しい社会 歴史	東京書籍
	公民	新しい社会 公民	東京書籍
	地図	中学校社会科地図	帝国書院
数学	数学	中学数学	教育出版
理科	理科	新しい科学	東京書籍
音楽	一般	中学生の音楽	教育芸術社
	器奏	中学生の器楽	教育芸術社
美術	美術	美術	日本文教出版
保健体育	保健体育	新しい保健体育	東京書籍
技術・家庭	技術分野	新しい技術・家庭 技術分野 未来を創る Technology	東京書籍
	家庭分野	新しい技術・家庭 家庭分野 自立と共生を目指して	東京書籍

教科	種別	教科書名	発行者
外国語	英語	NEW CROWN	三省堂
特別の教科 道徳	道徳	中学道徳 あすを生きる	日本文教出版

(7) 副読本一覧

〔小学校〕

教科・領域	副読本名	発行所	使用学年
社会	わたしたちの台東	東京書籍	3・4年
	台東区の白地図	東京書籍	3年
	東京の地図	明治図書	4年
	わたしたちの東京都	明治図書	4年

(8) 小・中学校ICT教育の推進

児童・生徒1人1台端末等のICT機器やデジタル教科書・教材を活用した授業を実施することで、児童・生徒の授業に対する関心や意欲、理解度を高め、情報活用能力の育成を図るとともに、情報社会で適正な活動を行うための基になる考え方と態度を身に付けさせるため、情報モラル教育を行う。また、そのために必要なICT教育環境を整備する。

(9) ICTリーダー育成講座

ICTを活用した教育に関する教員の指導力向上を目的とした研修・研究の機会を確保し、ICT活用のリーダーとして各校の情報化推進、並びに各教員の情報化推進に対する意識啓発に取り組む。

(10) 学校園等情報配信システム

教育施設から保護者に対して行う連絡の効率化を図るため学校園等情報配信システムを運用する。

また、小学校については登下校時間を保護者にメールで通知する登下校通知システムを運用する。

(11) 帰宅困難児童対策

東京都帰宅困難者対策条例の施行に伴い、震災時の帰宅困難児童の安全確保を図るため、各小・中学校及び公私立幼稚園・保育園・こども園に食糧等の備蓄を行う。

(12) 地域防災教育

中学生が災害時における身の安全を確保するとともに、地域住民の一員として避難所運営及び避難所内外の物品搬送や炊き出し手伝い等ボランティア活動を安全に行うことができるようになるなど、中学生の地域防災への関心を高めさせ、非常災害時の実践力を身に付けさせる。

全中学校生徒に防災用ヘルメットを配付し、避難訓練時にはヘルメットを活用した訓

練を行い、災害発生時に備える。

(13) いじめ対策

いじめは人権に関わる重大な問題であり、どこの学校どの子供にも起こりえるという強い意識をもち、全ての教職員が未然防止・早期発見・早期対応・課題の改善等に取り組み、学校サポートチームの機能が明確にされるよう、連合校園長会において指導を徹底するとともに、校園長研修会・人権教育研修会・生活指導主任会等、様々な研修会においてあらゆる視点から教職員の意識向上を図るとともに、以下の取組を行う。

- ア。「台東区いじめ問題対策連絡協議会」「台東区いじめ問題対策委員会」を設置し、各学校におけるいじめの防止等のための取組が充実するよう支援等をする。
- イ。年3回以上の児童・生徒対象のアンケートを実施し、児童・生徒が教員に悩みを打ち明けやすい指導体制を構築するとともに、配置したスクールカウンセラーを活用し、校内における相談体制を整備する。
- ウ。「いじめ相談カード」を児童・生徒に配付し、専門の相談員による相談が受けられることを周知し、児童・生徒に一人で悩みを抱え込ませないようにする。

(14) オリンピック・パラリンピック教育

区立幼稚園・こども園・小・中学校において、台東区オリンピック・パラリンピック教育プランに基づき展開してきたオリンピック・パラリンピック教育において、「ボランティアマインド」、「障害者理解」、「スポーツ志向」、「日本人としての自覚と誇り」、「豊かな国際感覚」の五つの資質の育成と関連付けて発展させてきた活動等の中から、学校の特色として今後も継続させる活動を、各校園で一つ以上「学校2020レガシー」として設定し、実施している。

(15) 学びのキャンパスプランニング

区内の博物館・美術館などの文化施設や、台東区にゆかりのある企業・団体・学識経験者、江戸の伝統文化について講義する講師などと連携して、「台東区学校教育ビジョン」の実現に向けたプランを作成する。

校園では自校園に合ったプランを選択し、実施する。

5. 校園の安全対策

学校や通学路などで子供が被害者となる事件が多発しており、子供、保護者、学校などの関係者はもとより台東区としても大きな危機感を抱いている。

このような状況の中、子供の安全を守るため、教育行政として区の様々な機関及び団体等と協力しながら安全対策に取り組んでいる。

(1) 危機管理マニュアル

児童・生徒、園児を取り巻く教育環境が日々変化するなか、校園と地域の実情を踏まえ、「自然災害」、「事件・事故」等を網羅した「学校危機管理マニュアル」を整備することで、様々な危機に即応できる体制づくりを構築する。

(2) 子ども安全の日

各学期に1日、学校ごとに「子ども安全の日」を設定し、有事の際、安全に下校できるように、一斉下校を行っている（小学校は集団下校）。

(3) 通学路の点検

犯罪被害に遭わないように、全小学校で教職員が安全面の点検を実施し、要注意箇所等を把握の上、児童に周知・指導する。また、必要に応じて、通学路の見直しを行っている。

(4) 学校安全ボランティア

小学校単位で、通学路の安全を確保するため、児童の登下校時間に合わせて、見守り・付き添い・パトロールを行う「学校安全ボランティア」の募集を行っている。

(5) 防犯ブザーの貸与

通学路等での安全対策のため、小学校入学時から中学校卒業時まで、台東区立小・中学校の児童・生徒に防犯ブザーを貸与している。

(6) あいさつ運動

「美しい心づくり」運動で実施している登下校時の通学路等のあいさつ運動を、区内全域に広がるよう関係機関・団体等へ働きかけている。（P.94 参照）

(7) こども110番

登下校時の通学路をはじめ、放課後に一般道や公園等で、子供たちが身の危険を感じた場合に助けを求められることができる緊急避難場所を区民から提供いただいている。登録された自宅や事業所には玄関等に「こども110番ステッカー」を掲示しており、子供が助けを求めてきた時には保護し、必要に応じて警察や学校に連絡する役割を担っている。また、登録者情報を掲載した「こども110番マップ」を小学校に配付し、周知を図るとともに、地域安全マップ作成用の資料として活用している。（令和5年4月1日現在1,134件登録）

(8) 通学路防犯カメラ

平成30年度までに、小学校全校の通学路に累計77台の防犯カメラを設置した。学校と地域などが連携して行う登下校時の見守り活動を補完し、通学路における児童の安全をより一層確保する。

6. 学校施設・校外施設

(1) 学校施設整備

学校施設は、児童・生徒等が一日の大半を過ごす場であるとともに、災害発生時には地域住民の避難所としての役割も果たすことから、安全性の確保は極めて重要である。

また、快適な学習環境づくりが必要であるため、校舎・設備等の改善を図り、良好な教育環境の整備を計画的に推進している。

区では、平成27年度から「台東区公共施設保全計画」に基づき、学校施設の長寿命化を図るため、順次老朽化した学校の改修工事を行っている。令和3年度には根岸小学校・根岸幼稚園及び東浅草小学校・東浅草こどもクラブの大規模改修が終了した。



根岸小学校 外観



東浅草小学校 外観



根岸幼稚園 保育室



東浅草こどもクラブ 保育室

(2) 校外施設（少年自然の家霧ヶ峰学園）

自然に接する機会の少ない区内の児童、生徒を雄大な自然に親しませるとともに、自然の中での集団生活を通じて、情操や社会性を豊かにし、心身を鍛錬し、健全な少年の育成を図ることを目的とする教育施設として、旧学園の近くに73,925㎡の敷地を得て、施設の拡大を図り昭和59年4月に開設した。

この施設は、区立学校の移動教室、オリエンテーション及び部活合宿に利用されるほか、区内青少年団体及び区民グループ等の社会教育活動の場として広く区民にも利用されている。

霧ヶ峰高原は、なだらかな草原が続く信濃を代表する高原で、富士山をはじめアルプス、八ヶ岳の連峰が一望でき、春から秋にかけてのハイキング、冬のスキーと四季を通じて楽しめる。

〔所在地〕 長野県諏訪市大字上諏訪字角間沢東13338-100

〔施設〕

宿 泊 棟	29室（230人収容、うちファミリールーム4室）
体 育 館	第1体育館、第2体育館
管 理 棟	食堂、レクリエーションルーム、研修室、バリアフリールーム
浴 室	4室
屋 外 施 設	第1運動場、第2運動場（野球）、第3運動場（テニス）、炊飯施設、キャンプ場

〔開設期間〕 通年



少年自然の家霧ヶ峰学園

7. 保育環境の整備について

(1) 目的

区は、平成30年度に保育ニーズ等の調査を実施し、その結果に基づき、令和元年度に令和2年度から5年間の「子ども・子育て支援事業計画」を改定した。この中で、子育て世代のニーズに即した教育保育環境の整備を効果的・効率的な手法で進めていく。

(2) これまでの取組（平成27年4月から令和5年4月まで）

2, 147人分の定員増

・認可保育所の開設	24施設	1,662人増
・小規模保育所の開設	9施設	161人増
・家庭的保育事業の開設	4施設	20人増
・認定こども園の開設	2施設	114人増
・根岸定期利用保育室（認可外）の開設		90人増
・北上野保育室（認可外）の開設		100人増

(3) 整備方針

保育所待機児童の解消を図るとともに、就学前人口の動向や保護者の就労状況等により変化する保育ニーズに対応していくため、適切な保育提供体制を整備していく。

(4) 整備実績一覧

施設種別	施設名	開設時期	対象年齢	認可定員
認可保育所	チェリッシュナーサリースクール上野（旧チェリッシュ上野の森保育園）	H27/12/1	0～5歳	60名
	AIAI NURSERY 入谷（旧あい・あい保育園 入谷）	H28/4/1	0～5歳	63名
	アスクリゅうほく保育園	H28/7/1	0～5歳	60名
	AIAI NURSERY 浅草（旧あい・あい保育園 浅草）	H28/11/1	0～5歳	60名
	スターキッズ保育園	H29/4/1	0～5歳	69名
	LIFE SCHOOL 根岸 こどものいえ	H30/4/1	0～5歳	90名
	レイモンド鳥越保育園	H30/4/1	0～5歳	90名
	ソラスト竜泉保育園	H30/4/1	0～5歳	52名
	ミアヘルサ保育園ひびき浅草（旧マリー保育園浅草）	H30/11/1	0～3歳	37名
	クオリスキッズ浅草橋保育園	H31/4/1	0～5歳	60名
	さくらさくみらい 入谷	H31/4/1	0～5歳	60名
	えがおの森保育園・あさくさ	H31/4/1	6か月～5歳	60名

施設種別	施設名	開設時期	対象年齢	認可定員
認可保育所	こどもヶ丘保育園根岸園	H31/4/1	0～5歳	56名
	あさくさあおぞらナーサリースクール	R1/10/1	0～5歳	90名
	チェリッシュおひさま保育園	R2/4/1	1～5歳	60名
	ポピンズナーサリースクール蔵前	R2/4/1	0～5歳	90名
	ミアヘルサ保育園ひびき御徒町	R2/4/1	0～5歳	60名
	さくらさくみらい 下谷	R3/4/1	0～5歳	78名
	さくらさくみらい 蔵前	R3/4/1	1～5歳	65名
	さくらさくみらい 谷中	R4/4/1	0～5歳	90名
	北上野クローバー保育園	R4/4/1	0～5歳	90名
	うれしい保育園上野駅前	R4/4/1	1～5歳	62名
	うれしい保育園仲御徒町駅前	R5/4/1	1～5歳	94名
	にじいろ保育園蔵前	R5/4/1	1～5歳	66名
小規模保育所	うれしい保育園谷中	H28/4/1	0～2歳	19名
	HOPPA 上野御徒町保育園（旧ビーフェア上野御徒町保育園）	H28/6/1	0～2歳	19名
	蔵前らる小規模保育園	H29/4/1	0～2歳	19名
	ふくろう保育園	H30/4/1	0～2歳	19名
	かるがもハウス浅草橋	H30/4/1	0～2歳	19名
	フレンドキッズランド三ノ輪園	H30/10/1	0～2歳	19名
	シンシア保育園	H31/4/1	0～2歳	19名
	みつな保育園	H31/4/1	1～2歳	12名
	ベベ・ア・パリ保育園未来	R3/4/1	1～2歳	16名
家庭的保育事業所	ふたみ家庭保育室	H29/4/1	0～2歳	5名
	KAYO こども室	H29/4/1	8か月～2歳	5名
	つぼみ保育室	H29/4/1	0～2歳	5名
	家庭的保育室ふわふわ	H30/4/1	0～2歳	5名
認定こども園	はぐはぐキッズこども園東上野	H28/4/1	0～5歳	59名
	忍岡こども園	H29/10/1	0～5歳	55名
認可外保育施設	根岸定期利用保育室	H29/4/1	0～5歳	90名
	北上野保育室	R2/6/1	2～5歳	100名

8. 小・中学校の適正規模、適正配置

わが国の社会現象である少子高齢化を背景として、台東区の児童・生徒数は昭和30年代をピークに減少してきた。児童・生徒数の減少とそれに伴う学校の小規模化は、学校教育に様々な影響を及ぼし、児童・生徒にとってより良い教育環境を整備するための対応が必要となった。台東区教育委員会では、これまで2度にわたり小・中学校の適正規模適正配置に関する審議会を設置し、審議会の提言を踏まえた対応を実施した。

その結果、平成12年度以降は基本方針における具体策の実施と人口増により、令和5年度現在、小学校においては適正規模校が10校から15校に増加したほか、全校で学校生活全体を通して様々な活動が支障なく行われるための150人程度の規模を確保している。

(1) 経緯

ア. 昭和60年4月 台東区立小・中学校適正規模適正配置審議会を設置

- ①第一次答申「小中学校の適正規模について」（昭和63年2月）
- ②第二次答申「小中学校の適正配置について」（平成元年2月）

イ. 平成8年9月 第二次台東区立小中学校適正規模適正配置審議会を設置

- ①審議会答申「台東区立小・中学校の適正規模適正配置について（21世紀を担う「生きる力」を育む教育環境の整備）」（平成11年10月29日）
- ②平成12年7月 「台東区立小中学校適正規模適正配置基本方針」（教育委員会策定）（平成20年8月終結）

(2) 適正規模について

台東区教育委員会は、基本方針の中で、学校における「集団による教育の充実」及び「教育指導面と学校運営組織の充実」を図るためには、一定の学校規模が必要であり、台東区立小・中学校の適正規模を次のように定めた。

〔小学校〕 12学級～18学級又は児童数246人～720人

〔中学校〕 12学級～18学級又は生徒数363人～720人

(3) 適正配置について

平成2年度から平成18年度までの統合等の実施状況は、次のとおりである。

〔小学校〕 28校 ⇒ 19校

〔中学校〕 11校 ⇒ 7校

I - 3 教 育 支 援 館

I - 3 教育支援館

1. 学校園支援

(1) 経営・研修支援

ア. ちいさな芽実践推進訪問

台東区幼児教育共通カリキュラム「ちいさな芽」に基づく新たな保育・教育を推進するために、研修支援専門員が学校・園を訪問して指導・助言を行っている。

イ. 幼児教育共通カリキュラム開発委員会

平成24年度から幼児教育共通カリキュラムの関連事業が教育支援館に一本化されたことに伴い、幼児教育共通カリキュラム検証委員会（平成26年度から幼児教育共通カリキュラム開発委員会に改称）を設置し、本カリキュラムの実践推進に取り組むとともに、「基礎編」「実践編」（平成25年3月）、「事例集」（平成29年3月）を作成・発行した。また、幼児教育と小学校教育の円滑な接続を目指し、接続期の指導の更なる充実を図るため、「接続期カリキュラム事例集」（令和2年3月）を作成・発行した。

ウ. 未就園児の会支援訪問

区立幼稚園・こども園が開催する未就園児の会に専門スタッフを派遣し、入園前幼児の保護者がもつ子育ての悩みや入園に対する不安を取り除くための助言を行っている。

エ. 小学校へのかけはし懇談会

幼稚園・保育園・こども園に講師を派遣し、5歳児の保護者を対象として、小学校入学に向けた家庭教育の充実や幼児期からのこころざし教育の大切さについて講演を行っている。

オ. 学校ICTコンサルティングサービス

ICT機器を活用した授業づくりやホームページの作成を支援するため、研修支援専門員を派遣し、指導・助言を行っている。

カ. 理科教育アドバイザーの派遣

小学校に理科教育アドバイザーを派遣し、授業支援・実技研修等、様々な支援活動を通して、教員の指導力向上、学校における理科教育の充実を図っている。

キ. 幼児教育研修

幼児教育の今日的な課題や台東区が推進する施策を踏まえ、経験や職層に応じて求められる組織マネジメント能力や保育・教育の実践力を高める研修会を開催している。

ク. 幼稚園・こども園1・2・3年目教員アドバイザー派遣

1～3年目の教員を対象に研修支援専門員が本人と面談し、心の健康の保持・増進に努めるとともに、教員が抱える疑問や悩みに関して助言している。

(2) 教育情報・資料の収集管理

ア. 学校教育情報室

教育に関する各種刊行物、研究集録等の図書及び教育資料を収集するとともに、これを分類保管し、区内の教職員や教育関係者の研究資料として、閲覧・貸出に応じている。

イ. 教科書センター（学校教育情報室内併設）

「教科書の発行に関する臨時措置法」に基づき、教科書展示会を行うとともに、常時、教科書及び関係資料を展示し、閲覧に応じている。

ウ. 視聴覚ライブラリー

視聴覚教材を利用して学習理解を深めるため、学校教育関係DVDソフト・ビデオソフトを購入整理し、貸出に応じている。

	学校教育情報室・教科書センター	視聴覚ライブラリー
開室時間	月曜日～金曜日及び第1・第3土曜日（祝日を除く） 午前9時～午後5時 （ただし小・中学校 春・夏・冬季休業日の第1・第3土曜日は閉室）	
対象者	教育関係者（閲覧・貸出） 一般区民（閲覧のみ） ※ 教科書センターは閲覧のみ	区内の学校、幼稚園、保育園、こども園等 区内の社会教育関係団体（町会等を含む） 官公署等 一般区民（閲覧・貸出）
所蔵数	5,560冊 （教育関係一般図書）	DVDソフト 219本 VHSソフト 635本

エ. 授業・保育資料データベース

区内の学校・園を中心とした研究発表会等の学習・保育指導案等をデータベース化し、校務LANの共有フォルダから閲覧できるようにしている。

2. 教育相談室

(1) 教育相談

ア. 来所相談

子供の教育上のさまざまな悩みや問題について相談を受け、子供本人や保護者へのカウンセリング等を行い、問題解決のための助言や援助を行っている。また、必要に応じて、他機関への紹介を行っている。

イ. 電話相談

長期欠席やいじめ、しつけ等の幼児・児童・生徒の問題について、本人・保護者・教職員からの相談を受け、問題解決のための助言や援助を行っている。

また、必要に応じて、来所相談への移行や他機関への紹介を行っている。

ウ. こころの相談室（学校精神保健アドバイザー）

幼児・児童・生徒のこころの問題について、精神科医が本人・保護者・教職員からの相談を受け、問題解決のための助言を行っている。

また、精神科医が区立小・中学校及び幼稚園・保育園・こども園を訪問し、教職員へ専

門的な助言を行うことにより、学校における教育相談の充実を支援している。

エ. 未就学児のきこえとことばの相談

発音の誤り、言葉の繰り返しなどが気になる小学校入学前の幼児を対象として、言語聴覚士が相談を行っている。

(2) 学校運営支援

ア. 連携訪問

区立小・中学校を訪問し、スクールカウンセラーの専門性を生かした学校における教育相談の体制づくりや、教育相談室との適切な連携について協議や情報交換をしている。私立を含む幼稚園・保育園・こども園に対しては、教育相談員が園児の観察を通じた助言を行っている。

イ. 学校教育相談講座

区立小・中学校及び幼稚園・保育園・こども園等における教育相談の充実を目的として、教職員・保育士及び関係機関職員等を対象とした講座を開催している。

3. 生活指導相談学級（あしたば学級）

(1) あしたば学級の運営

さまざまな理由により、長期欠席傾向にある児童・生徒に対し、集団生活や相談活動を通して、自ら学ぶ力、社会適応能力、自立性などを育てるとともに、心の安定を図り、学校復帰に向けた支援等を行っている。

〔開設日〕 月曜日～金曜日（祝日を除く）

* 夏休み、冬休み、春休みは自由通級期間

〔開設時間〕 午前9時15分～午後3時15分

〔活動内容〕

学 習 相 談	<ul style="list-style-type: none">・ 自分で学習計画を立て、教科学習を行っている。・ 午後の活動として運動、グループ活動、読書、パソコン等
カウンセリング	必要に応じてカウンセリングを行っている。
あしたばタイム	<ul style="list-style-type: none">・ 調理実習・ 理科実験・ 校外学習、地域散策・ 学期末集会、学年末集会・ その他

(2) ふれあいパートナー派遣

長期欠席等で家にひきこもりがちな児童・生徒の家庭等に心理学専攻の大学院生及び大学生等を派遣し、面談・学習等を通して、児童・生徒の精神的な自立及び学校復帰を支援している。

4. スクールソーシャルワーカーの配置

教育の分野に加え、社会福祉に関する専門的な知識や技能を有する者を配置し、困り感を抱える子供が置かれた環境への働きかけや関係諸機関等とのネットワークの構築などにより、問題解決への対応を図る。

5. 特別支援教育支援員の配置

教育上の配慮を必要とする幼児・児童・生徒が、安全で円滑な学校園生活を送ることができるよう、学校園の実態に応じて、区立小・中学校及び幼稚園・保育園・こども園に特別支援教育支援員を配置している。

6. 日本語指導講師・保護者面談通訳の派遣

外国から区立小・中学校及び幼稚園・保育園・こども園に編入し、日本語の習得が十分でない幼児・児童・生徒に対し、園や学校での生活を送る上で必要となる基礎的な日本語の習得を目的として専門の講師を派遣している。また、区立小・中学校及び幼稚園・保育園・こども園が実施する保護者面談、教育相談室が行う相談業務、スクールソーシャルワーカーの家庭訪問及び当館の「かけはし懇談会」事業等において、外国人等の保護者との面談に通訳を派遣している。

7. 幼児の体力向上支援

幼児の体力向上と教育・保育に携わる教職員の指導力向上を図ることを目的とし、区立幼稚園・保育園・認定こども園に対して、スポーツ指導員を派遣している。

I - 4 社会教育・生涯学习

I - 4 社会教育・生涯学習

社会教育は、学校、家庭以外の広く社会で行われる教育であり、子供から高齢者までが生涯にわたって、文化活動、スポーツ活動等の多様な活動や、社会生活を営む上で必要な知識、技術、能力を身につけることを、自主的、自発的に行う学習活動である。

特に、人々が世代や職業等を超えて、相互理解、相互協力の関係をつくり、それを学習や活動を通して広げる点に社会教育の特性がある。

社会教育行政の役割は、これらの文化活動、スポーツ活動等が区民の主体的な教育活動として推進され、社会教育の特性が十分に発揮できるよう、条件を整備することにある。

また、生涯学習社会では、生涯にわたる学習の機会又は場として家庭教育、学校教育、社会教育、企業内教育等があり、その中でも社会教育は、子供期から高齢期に至る生涯の各時期にわたるものであり、重要な役割を果たすものである。

1. 社会教育委員

社会教育行政に住民の意見を反映させるため、社会教育法に基づき教育委員会の附属機関として設置され、昭和43年度に10名の委員により発足した。

委員の構成は、社会教育関係団体のうち学習・文化団体及び体育団体代表者、学識経験者並びに家庭教育関係者、小・中・高等学校長である。

その主な職務内容は、次のとおりである。

- (1) 教育委員会の諮問に応じて意見を述べること。
- (2) 社会教育に関する諸計画の立案をすること。
- (3) 職務上必要な研究調査を行うこと。

社会教育委員 (令和5年4月現在)

区 分	氏 名
社会教育関係者	永田 晴久
	佐藤 益朗
学 識 経 験 者	米山 博美
	坂井 知志
	宮地 孝宜
	石田 真理子
	(欠 員)
学校教育関係者	小西 祐一
	関山 康紀
	内海 秀一

2. 青少年教育

(1) 少年リーダー研修会

小学校4年生から高校生年代を対象に、今日、家庭や学校では経験しにくい異年齢集団での活動を通し、自主性、社会性、創造性を身につけ、地域の青少年団体や子ども会、その他種々のグループ活動でリーダーシップを発揮できる青少年の育成を目的としている。

ア. 定例研修会・ハイキング

区内を3会場に分け、3ヶ所で毎月1回定例的に研修会を実施するほか、年1回会場ごとにハイキングを実施している。

また、各会場では、定例研修に先立ち事前の打ち合わせを実施し、定例研修に臨んでいる。

イ. 専門研修会

全会場の中学生を対象に、ゲームや野外活動の技術を身に付けるとともに、小グループにおけるメンバーシップとリーダーシップを養うための中級専門研修会を実施している。

また、全会場の高校生年代を対象に、企画力と指導力を身に付ける目的で上級専門研修会を実施している。

ウ. 全体行事

研修会の成果を確かめ、さらに研修を深めるねらいをもって、区立少年自然の家霧ヶ峰学園を拠点に、野外活動を中心とした宿泊研修を実施している。

エ. 育成者会

これらの事業の実施にあたっては、青少年委員、地域の有志、各小学校PTAから推薦された方、少年リーダー研修会上級適任証の取得者等で構成される育成者会が組織され、教育委員会との緊密な連携のもとに行なわれている。

また、PTA等の依頼により、奉仕活動（奉仕子ども会）も行っている。

(2) 下谷青年学級

柏葉中学校を主な会場として、知的発達障害がある青年男女を対象に、中学校卒業後のアフターケアを目的として昭和45年に設立した。

学級生の自主性・主体性を尊重し、学級生自身の手で計画立案や、学級の準備などができるよう支援し、学級生が学級の運営に積極的に参画している。

また、教養講座、調理実習、社会見学等、社会において、よりよい生活を営むための学習活動や、健康づくりのためのスポーツ、クラブ活動等を毎月1回程度実施している。

昭和58年から、文京、北、荒川、台東の4区の合同で年1回の合同レクリエーション大会を実施し、幅広い仲間づくりと学習を進めている。

(3) 知る・作る・学ぶ講座

ア. 目的

学校での学びと異なる角度からの学習を通して、児童・生徒が主体的に学ぶ力を高め、興味や関心を伸ばし創造的な感性や能力を発揮させる。また、学校教育の発展的な学習に寄与する教育の場、そして、学校教育のカリキュラム開発に役立つことも意図して実施している。

イ. 活動内容

国語、算数・数学、社会、科学等の分野に関するクラブを設け、学校の日常では時間をかけて学べない内容や、より実践的な活動を行っている。また、運営委員会を設け、具体的な運営や企画についての研究・実践を進めている。

ウ. 対象

区内在住・在学の小学校3年生から中学校3年生まで（各クラブにより異なる）

(4) 台東区少年少女発明クラブ

ア. 目的

次代を担う少年少女に対して、科学的興味、関心を高める場を提供するとともに、家庭や学校から離れ、創造・創作活動を通じて発明や工夫の楽しさや、ものを作り、完成させる喜びを体験させることを目的としている。

イ. 活動内容

工作機具の正しい使い方からはじめ、木工・金属加工・電気工作などを主に行うほか、科学的なものの見方・考え方を養うための施設見学や学習会を実施する。また、区民や保護者に活動成果を発表し、その普及啓発を図るため、展示会を開催する。

なお、本事業は、台東区及び台東区教育委員会と公益社団法人発明協会及び東京商工会議所台東支部の共同事業であり、運営委員会を設け、具体的な運営や企画について研究・検討を進めている。

ウ. 対象

区内在住・在学の小学校3年生から中学校3年生まで

(5) 台東区の民話と伝承遊びの普及

子供たちの郷土を愛する心を育むことを目的として、区内に伝わる民話や伝説、伝承遊びを発掘、収集し、記録した「台東区むかしむかしーお話と遊びー」を平成9年3月に刊行した。

この冊子を活用し、民話と伝承遊びの普及を図るため、普及委員会をつくり、平成9年から全区立幼稚園・小学校を訪問し（平成20年度から区立こども園、平成23年度から区立保育園、令和5年度からは私立幼稚園も訪問開始）、紙芝居や、昔遊びの体験学習を行っている。平成26年度からは、活動をさらに充実させるため、普及委員の養成講座を実施している。

また、区内の歴史や文化を多くの方々に紹介するため、平成19年度に台東区発足60周年記念事業として、読み札の句を公募し、「台東区郷土かるた」を作成した。「台東区

むかしむかしーお話と遊びー」と「台東区郷土かるた」は、生涯学習センター、台東区役所3階区政情報コーナー、下町風俗資料館、浅草文化観光センター（かるたのみ）で頒布し、民話と伝承遊びの普及を図っている。

(6) 工作教室

ものづくりを通して、つくる喜び、考える力、工夫する楽しさ等を子供たちに体験させる。

満5歳以上小学校4年生までを対象に、生涯学習センターの創造の部屋を会場として、4月、3月を除く月1回、日曜日に開催している。

(7) 台東区ジュニアオーケストラの運営

青少年教育の一環として、情操教育を重点とした組織的教育活動を推進し、主に青少年のオーケストラに関する部門の育成を図ることを目的とする。

昭和55年12月に小学校4年生から高校生までの音楽に熱意を持つ少年少女を対象に発足した。

演奏技能の上達だけではなく音楽を通して様々な年代での交流を図っている。

主に、年1回の定期演奏会、ファミリーコンサートのほか、小・中学校への巡回コンサートなどの活動を行っている。

(8) 台東区上野の森ジュニア合唱団の運営

青少年教育の一環として、情操教育を重点とした組織的教育活動を推進し、主に青少年の合唱に関する部門の育成を図ることを目的とする。

平成2年7月に発足し、現在では小学校2年生から高校生までの音楽に熱意を持つ少年少女を対象にしている。

実技の上達だけではなく音楽を通して様々な年代での交流を図っている。

主に、年3回の自主演奏会実施のほか、他団体主催による演奏会の出演や訪問演奏等の活動を行っている。

3. 成人教育

(1) 家庭教育の振興

ア. 目的

教育の基本は家庭にあり、特に乳幼児期における家庭での教育は、子供の健やかな成長に著しく影響するといわれている。家庭教育がよりよい内容で行われるよう、家庭教育に関する知識や技術・態度について、学習する場を提供している。

イ. 事業内容

家庭教育を振興し、家庭教育がよりよい内容で行われるように、家庭教育に関する知識や技術・態度について学習する場として、「家庭教育学級」と「乳幼児家庭教育学級」を実施している。また、子育て中の親を地域で見守り、支援する地域力を醸成するため「家庭教育支援者養成講座」を行っている。

○家庭教育学級

昭和39年度に区立幼稚園PTAを対象に実施したのが始まりで、現在は幼稚園を

はじめ、小・中学校・こども園・保育園に通園・通学する子供を持つ保護者を対象に実施している。PTAが組織されている園・校では、学級運営を担ってもらい、家庭教育における様々な問題について、学習の深まりを考慮し、話し合いを中心とする家庭教育学級を実施している。

○乳幼児家庭教育学級

0～3歳児までの保護者を対象に、ふれあい遊びの体験や子育てに関する悩みなどの話し合い学習を通じて、子育ての面白さを実感し、ゆとりを持った子育てが出来るように実施している。

地域の教育力を活用し、主に地域で子育て支援活動を展開する団体に運営を委託する形式で実施している。講座終了後に地域において、子育ての経験者や親同士が交流しネットワークを築き、学習活動を継続することを目的としている。

○家庭教育支援者養成講座

子をもつ親が気軽に相談でき、安心して子育てが行えるように支援する者を養成するために平成23年度から実施している。

地域で困っている子育て中の親へ、声かけや情報提供などを行うことにより、親子の問題の早期発見と専門機関等への相談へつなぐ役割等を担う支援者を養成し、子育て支援の共助力の高い地域の醸成を図る。

(2) 台東学びのひろば

16歳以上の方を対象に、生涯を通じ、自ら学習ができるように多様な学習講座を実施する。講座は5つのカテゴリーに分けて実施。

講座の実施にあたっては、様々な人が参加できるように、社会教育センター、千束・根岸・今戸の社会教育館等で、午前、午後及び夜間の時間帯に実施している。

○生涯学習スタート講座

趣味、教養、健康や台東区の歴史や地域特性、時代のトレンドを取り入れ、誰でも気軽に参加できる講座。

○我がまち先生講座

地域で既に学習活動を行っている区民の方が講座の講師を務める講座。

○学びの仲間体験講座

区内で学習活動をしている団体・サークルが、日頃の活動の様子を紹介する講座。団体・サークルの学習活動に参加しながら、グループでの学習活動を体験できる。

○現代課題講座

多様・複雑化する社会に対応するため、時代に即した現代的・社会的な課題を学び考える講座。

○デジタルスキル講座

パソコン、スマートフォンなどのデジタル機器の操作方法を中心に、文書作成や表計算ソフトの使い方、メールやSNS、インターネットなどの仕組みを学ぶ講座。

(3) 地域活動体験講座

区民一人ひとりが、学習の成果を活かし、主体的に地域課題の解決や地域活動に取り組むなど、地域で活躍することを目的とした講座を実施している。講座では、区内の多様な主体と連携・協力し、地域課題の学習や地域活動の体験等を取り入れている。

(4) P T A指導者研修会

P T A活動の発展と充実のため、P T Aで活動する役員を主な対象に実施している。

小・中学校P T Aに対しては、会の目的と性格を理解し組織の運営を円滑に進めるための運営研修と、P T A活動に重要な役割をもつ広報活動を更に活発に進めるための広報研修を実施している。

私・公立幼稚園・こども園のP T Aに対しては、P T Aの活動と園との関わりを中心に運営研修を実施している。

(5) シニアライフ応援計画

シニア層を対象に、地域活動の実践など生きがいのある生活を送れるよう応援するため、区民で構成された実行委員会で内容を企画したうえで、講座等を実施している。

4. 団体育成

社会教育関係団体を対象に、団体活動の援助・育成を目的として、下記の事業を実施している。

(1) 文化・学習団体の援助・育成

社会教育関係団体のうち、文化・学習団体の連合体を対象に、団体活動への事業補助と後援を行っている。

(2) 社会教育関係団体登録

社会教育行政では、区民の社会教育活動を援助するための条件整備の一環として、活動の場を提供している。

この活動の場を円滑に利用できるよう、社会教育関係団体登録制度を実施し、登録団体には「社会教育センターと社会教育館の優先予約」、「社会教育施設の使用料減免」、「野外活動備品や視聴覚教材の貸し出し」、「関係する講座等の情報提供」等を行っている。

(3) 学校開放

学校は、学校教育活動のために設置されたものであるが、地域にとっても、最も身近な存在の施設である。

社会教育法・スポーツ基本法の趣旨に則り、学校を社会教育やスポーツ活動の場として、学校教育に支障のない範囲で、広く区民の利用に供するため、社会教育団体等に開放している。

5. 文化活動

教育委員会では、区民が文化活動に参加し、個性と創造性を発揮する機会を提供するため、次の事業を実施している。

(1) 台東区文化祭

社会教育関係団体連合体の連絡・協議組織である台東区社会教育団体協議会と台東区教育委員会の共催により、毎年10月下旬から11月3日の文化の日にかけて、生涯学習センターにおいて実施している。

加盟団体の日頃の活動成果を発表することで、活動内容の更なる向上と、区民の社会教育活動の振興を図っている。

(2) 台東区美術展

台東区美術会と台東区教育委員会との共催により、区民から公募した絵画・彫刻等の作品を隅田公園リバーサイドギャラリーに展示するとともに、台東区長賞等の選考・表彰を行っている。

区民の日頃の美術活動について発表の場を提供し、同時に一般の観覧に供することで区民の美術への関心を高め、芸術文化の向上に努めている。

(3) ミレニアムホールふれあいコンサート

生涯学習センターミレニアムホールを会場として、東京藝術大学等と連携し、演奏会を開催している。

区民に上質な音楽鑑賞の機会を提供すると共に、音響効果に優れたミレニアムホールのPRも図っている。

6. 文化財の保護

(1) 文化財の保護

昭和62年7月1日、台東区の特徴である庶民文化の保存を主眼とする「生活文化財」の定義を含む台東区文化財保護条例を制定し、文化財の保存及び活用を行っている。

また、各種調査・PR・文化財講座などの事業を積極的に展開し、保護意識の普及啓発を図っている。

ア. 台東区区民文化財

区内にある文化財のうち、区にとって必要な文化財については、台東区文化財保護審議会の答申を受けて台東区区民文化財台帳に登載している。

イ. 区指定文化財

台帳に登載した文化財のうちから国・都指定文化財を除き、区にとって特に重要なものを、文化財保護審議会の答申を受けて区指定文化財としている。

(2) 文化財保護審議会

学識経験者に文化財保護審議会委員を委嘱している。

現在8名の委員によって組織し、教育委員会の諮問に応じ、区民文化財台帳登載・指定及び認定等について、審議及び答申を行っている。

文化財保護審議会委員

(令和5年4月現在)

氏名	専門	所属等	備考
安藤 孝一	考古	大正大学名誉教授	
稲葉 和也	建築	元東海大学助教授	

氏名	専門	所属等	備考
内田 青蔵	建築	神奈川大学教授	
浦井 祥子	歴史	徳川林政史研究所特任研究員	
河合 正朝	美術	慶應義塾大学名誉教授	
塩入 亮乗	民俗	浅草寺法善院住職	
津田 徹英	美術	青山学院大学教授	
山崎 祐子	民俗	宮本記念財団理事	

(3) 文化財調査

区内にある文化財や文献等を対象に調査を実施し、文化財の保存・活用・普及啓発を図るための資料を作成する。

(4) 文化財講座

文化財の見方や、その歴史的な背景について、専門の講師が解説する講座を実施している。

(5) 史跡等説明板

史跡説明板（英文付）や坂名標示柱を設置し、文化財等の説明、紹介をしている。

(6) 台東区子供歴史・文化検定

区内の子供たちに郷土の歴史・文化の伝承を図り、郷土を愛する心を育むため、「台東区歴史・文化テキスト」を作成・配付するとともに、テキストの理解を深めるため、「台東区子供歴史・文化検定」を実施している。

(7) 台東区映像アーカイブ

区民等が所有する記録写真や8ミリ映画等の貴重な映像資料が散逸することがないように発掘・保存し、中央図書館2階の視聴覚資料コーナー等でDVDの貸出を行っている。

(8) 埋蔵文化財普及啓発

郷土の歴史・文化資産の普及・啓発を図るため、埋蔵文化財の発掘情報を生涯学習センター3階に展示するとともに、企画展や子供考古学教室等を行う。

(9) 文化財調査報告書等の発行

文化財調査の成果を紹介した調査報告書や小冊子を発行し、文化財の普及啓発に努めている。

7. 台東区生涯スポーツ関係協議会

台東区には、台東区体育協会、台東区スポーツ推進委員協議会、台東区ラジオ体操連盟、台東区スポーツ少年団の4つの地域団体があり、この4つの団体が「台東区生涯スポーツ関係協議会」として繋がり、台東区のスポーツ振興を支えている。

8. 体育・レクリエーション事業

(1) スポーツ教室

区民が気軽にスポーツに接し、楽しみ、関心を高めるように、各種のスポーツ教室を開催し、健康の維持増進と技術向上を目的に実施している。

会 場	教 室 名
台東リバーサイドスポーツセンター	テニス、ダンスエクササイズ、アーチェリー、ゲートボール、水泳、弓道、バウンドテニス、ソフトテニス、バドミントン、卓球
清島温水プール	水泳

(2) スポーツひろば

生涯スポーツの普及・振興に向けて、区民が地域で気軽にスポーツができる場として区立小中学校の一部を学校教育に支障のない範囲で開放すると共に、「新しい生活様式」のもと双方向によるオンラインスポーツ教室を新たに実施し、区民の体力増進やスポーツ振興を図っている。

一般向け（中学生以上）

種 目	曜日	時 間	学 校
バスケットボール	月	19:00～21:00	柏葉中
バレーボール	月	19:00～21:00	浅草中
テニス	土	16:00～18:00	上野小
ソフトテニス	木	19:00～21:00	金竜小
バドミントン	水	19:00～21:00	根岸小
	木		富士小
卓球	火	19:00～21:00	大正小
	土		田原小
バウンドテニス	月	19:00～21:00	御徒町台東中
ニュースポーツ等	金	19:00～21:00	大正小
	水		田原小
フットサル	月・金	19:00～21:00	金竜小
テコンドー	金	19:00～21:00	谷中小

子供向け（小・中学生）

種 目	曜日	時 間	学 校
ミニバスケットボール	土	19:00～21:00	根岸小
柔道	水	18:30～21:00	浅草中
剣道	月・木	18:30～21:00	金竜小

種 目	曜日	時 間	学 校
空手道	火	18:00～20:30	金竜小
		19:00～21:00	谷中小
テコンドー	金	19:00～21:00	谷中小

(3) 幼児運動教室

子供の基礎体力の向上のため、幼児期から身体を動かす習慣をつける教室を、3歳から6歳の就学前児童を対象に開催している。また、自宅にいながら参加できるオンライン幼児教室も実施している。

(4) ラジオ体操会

区民の体位向上を目指し健康で明るい生活の基盤をつくるため、ラジオ体操の普及振興を図っている。特に夏期においては、区内約136会場で体操会を開催している。

(5) 都民体育大会

東京都及び公益財団法人東京都体育協会が主催の区市町村対抗競技大会で、都民体育大会春季・夏季・冬季の3大会、都民生涯スポーツ大会、都民スポレクふれあい大会へ区の代表選手を派遣することで、スポーツ技術の向上やスポーツ振興を図っている。

開催種目

大 会	種 目	
春 季 大 会	(正式競技)	陸上競技、サッカー、テニス、バレーボール、バスケットボール、ソフトテニス、卓球、軟式野球、馬術、フェンシング、バドミントン、弓道、ソフトボール、柔道、クレー射撃、ライフル射撃、剣道、アーチェリー、空手道、なぎなた、ボウリング、ゲートボール、ダンススポーツ
	(公開競技)	ハンドボール、自転車、銃剣道、ローラースケート、少林寺拳法
	(公開演技)	ラジオ体操
夏 季 大 会	水泳、ゴルフ	
冬 季 大 会	駅伝競走、スキー	

(6) 区民体育祭

区民のスポーツの祭典として、また区民の体力向上と健全な育成を目指し、幅広い年代からの参加を呼びかけ、年間33種目を台東区教育委員会が主催し台東区体育協会に運営を委託している。

開催種目

水泳、サッカー、フットサル、フェンシング、ソフトテニス、少年野球、軟式野球、クレー射撃、バスケットボール、空手道、弓道、自転車、バドミントン、テニス、アーチェリー、ロードレース、柔道、剣道、少林寺拳法、卓球、相撲、バレーボール、バウン

ドテニス、ゴルフ、ボウリング、ライフル射撃、舞踊、ビーチボール、ハンドボール、スキー、陸上競技、ダンススポーツ、テコンドー

(7) 都市スポーツ交流

姉妹区親善スポーツ大会

スポーツを通して台東区・墨田区がともに協調し、相互理解を深め、両区の親善とスポーツの交流を深めるため、5種目の交流大会を実施している。

* アーチェリー、剣道、テニス、ソフトテニス、サッカー

(8) 体力診断テスト

区民が自身の体力水準を知り体力づくりのきっかけになるよう、年2回、新体力テストを実施している。

(9) 体育団体指導育成

区民及び体育団体が、計画的、継続的に行う体育活動を援助し、団体の育成、指導者の養成を行い、その連絡を密にし、社会体育振興の一助としている。

(10) ジュニア駅伝大会

日本で初めて行われた駅伝大会である「東海道五十三次駅伝競走」のゴールが上野不忍池であったという地域の歴史をふまえ、小中学生を対象とした駅伝大会を実施し、ジュニアスポーツの普及振興を図っている。(毎年12月初旬に実施)

〔会場〕 台東リバーサイドスポーツセンター陸上競技場を中心とした隅田公園周辺

〔参加資格〕 区内在住、在学の小学生4年～小学生6年、中学生

〔競技内容〕 1チーム5名で、1人1周、5区間を襷リレーで走る。

(11) 東京マラソン支援

台東区体育協会をはじめとした地域スポーツ団体やスポーツボランティアと連携し、大会が安全かつ円滑に運営できるよう東京マラソンへのボランティア参加を支援している。

(12) 障害者スポーツ普及促進

障害の有無に関わらず、誰もがお互いを理解・尊重し、スポーツによって支えあう共生社会を実現するため、障害者スポーツの普及と理解を促進し、誰もがスポーツを楽しめる環境を整備している。

〔実施事業〕

- ・ 障害者スポーツ体験会
- ・ 障害者水泳指導者養成講座
- ・ 障害者水泳教室 (体験会・ジュニアレッスン・パーソナルレッスン)
- ・ 障スポチャレンジ (種目：パラバレーボール(座位))
- ・ 夏パラバレーボール選手権大会 (パラバレーボール(座位)国内大会)
- ・ ボッチャ交流大会
- ・ 4区(文京区・台東区・北区・荒川区)合同初級障がい者スポーツ指導員養成講習会

(13) 総合型地域スポーツクラブ支援

多くの区民が気軽に参加できる日常的なスポーツの機会を提供するため、地域住民の自主的な運営により活動を行っている総合型地域スポーツクラブに対し、啓発や活動場所の提供等を通じて支援している。

(14) スポーツボランティアの育成

ボランティアの登録制度により、区内外のスポーツイベントの情報提供を行い、スポーツボランティアとして活躍できる場を提供している。

(15) チャレンジスポーツ教室

生涯にわたる運動習慣を構築するうえで重要な幼児・児童期の発達期に、効果的な運動遊び等のプログラムをゲーム感覚で楽しめるスポーツ教室を実施している。

(16) スポーツの祭典

区内スポーツ団体等と連携し、オリンピック・パラリンピック競技をはじめとする様々なスポーツを体験できるスポーツイベントを開催し、東京2020大会のレガシーを創出する。

9. 社会教育施設

(1) 社会教育センター・社会教育館

本施設は、区民のさまざまなニーズに応える多様な学習や文化活動等の機会を提供することで、社会教育の振興を図ることを目的としている。台東学びのひろば等の会場として、また社会教育関係団体等が自主的に活発に学習する場として活用され、同時に区民の交流の場としても利用されている。

施設は、社会教育センター及び千束・小島・根岸・今戸の4つの社会教育館がある。

また、平成18年4月からは、指定管理者制度を導入し、民間活力を生かした施設運営を行うことで、さらなる区民へのサービス向上を図っている。

施設名	施設概要
社会教育センター	〔所在地〕 台東区東上野6-16-8 〔休館日〕 第1・3・5週の月曜日の午前中、年末年始 （祝日の月曜日は開館） 〔利用時間〕 9時から22時
千束社会教育館	〔所在地〕 台東区浅草4-24-13 〔休館日〕 毎週月曜日の午前中、祝日、年末年始 〔利用時間〕 9時から22時
小島社会教育館	〔所在地〕 台東区小島1-5-2（休館中）

施設名	施設概要
根岸社会教育館	〔所在地〕 台東区根岸5-18-13 〔休館日〕 毎週月曜日の午前中、祝日、年末年始 〔利用時間〕 9時から22時
今戸社会教育館	〔所在地〕 台東区今戸2-26-12 〔休館日〕 毎週月曜日の午前中、祝日、年末年始 〔利用時間〕 9時から22時

(2) 生涯学習センタートレーニングルーム

区民の健康維持・体力増強を目的として、台東区生涯学習センターにおいて有酸素マシン、トレーニングマシン、ストレッチスペースを設置したトレーニングルームの運営を行っている。

〔所在地〕 台東区西浅草3-25-16 生涯学習センター3階
〔休館日〕 毎月第1・3・5月曜日（休日の場合は次の平日）、年末年始
〔利用時間〕 午前9時から午後9時30分（最終入場時間：午後8時30分）

(3) 台東リバーサイドスポーツセンター

区民の体育及びレクリエーションの振興並びに児童、生徒の体位及び体力の向上を図ることを目的とした区民の体力増強・健康増進の中核としての総合スポーツ施設である。

〔所在地〕 台東区今戸1-1-10
〔休館日〕 月曜日（第1月曜日・祝日を除く）
〔施設〕

体育館

第1競技場	バスケット2面・バドミントン8面・卓球20台・バレーボール2面
第2競技場	バスケット1面・バドミントン4面・卓球9台・バレーボール1面
第1武道場	柔道試合場50畳2面・合気道場等
第2武道場	剣道試合場2面・空手道・太極拳等
弓道場	和弓5射・洋弓8的
相撲場	土俵完備
エアライフル場	10射
卓球場	卓球12台
トレーニング室	有酸素トレーニング・ウェイトトレーニング
その他、幼児室・会議室等	

屋外施設

陸上競技場	トラック（全天候型舗装走路）	1周200mトラック、6コース（全天候ウレタン）
	直走路	100m・110mハードル用、8コース（全天候ウレタン）
	走り幅跳び助走路	2コース（全天候ウレタン）
	走り高跳び助走路	1コース（全天候ウレタン）
	砲丸投げ	1ヶ所
	その他、体育準備室・放送室等	
少年野球場		野球場1面
野球場		野球場2面、ナイター設備
水泳場	大プール	50×19m、9コース、水深平均1.3m
	小プール	20×15m、7コース、水深平均0.85m
	変形プール	98㎡、水深30cm（幼児用）
庭球場		コート5面、ナイター設備



台東リバーサイドスポーツセンター

（４）清島温水プール

区民の身近なプールとして、スポーツの振興を図るだけでなく、健康づくりやリハビリなど健康増進にも寄与できるプールの運営を行っている。

〔所在地〕台東区東上野6-16-8

〔休館日〕第1・3・5月曜日（祝日の場合は開館）、年末年始（12月28日～1月4日）、保守点検日（不定期）

〔施設〕25m×15m（7コース）、通常時水深1.2m（可変）

〔利用時間〕午前9時～午後9時

〔利用区分〕

利用区分	月	火	水	木	金	土	日
9:00～11:00	個	団	団	団	団	個	幼
11:30～13:30		個		個		個	幼
14:00～16:00			個				
16:30～18:30			個				
19:00～21:00		個					

- * 【個】は個人開放、【団】は団体利用、【幼】は幼児と保護者
- * 水深は、【個】1m20cm、【団】60cm～1m20cm、【幼】80cm
- * 個人利用は、2時間フリータイム制
- * 団体利用は、1ヶ月前までに申請がない場合、個人開放
- * 7～9月の期間は個人開放のみ
- * 回数券、定期券の利用可

(5) 荒川河川敷運動公園運動場

国土交通省より河川敷を借上げ、台東区外の運動施設として区民の体力・健康の増進を目的に貸し出しを行っている。

〔所在地〕足立区千住大川町12番1号先（荒川河川敷）

〔施設〕野球場1面、サッカー場1面

〔利用時間〕3月～10月は、午前6時～午後6時

11月～2月は、午前8時～午後4時

(6) 江戸川河川敷野球場

一般財団法人サンケイスポーツセンターが運営する江戸川河川敷野球場を借上げ、区民のスポーツ振興、並びにレクリエーション振興に寄与するため、貸し出しを行っている。

〔所在地〕埼玉県三郷市新和四丁目地先

〔施設〕野球場3面（土曜日は1面）

〔利用期間〕4月から11月の土曜、日曜、祝日

〔利用時間〕4月～9月は、午前6時～午後6時

10月～11月は、午前6時30分～午後4時30分

(7) 柳北スポーツプラザ

旧柳北小学校をスポーツ施設として、体育館・庭球場・屋内プールを開放して、区民の体力づくり、健康づくりに寄与している。

〔所在地〕台東区浅草橋5-1-8（旧柳北小学校跡）

〔施設〕

体育館	25m×20m
テニスコート	1面
プール	25m×11m（5コース）、水深1.2m（水深調整可） * プールは6月から9月まで

〔利用時間〕

開館時間	平日：午後5時から午後9時（プール営業期間は午後1時から） 休日及び台東育英小移転後（令和6年1月以降）の平日 ：午前9時から午後9時
休館日	毎月第1月曜日（祝日の場合は次の平日） 年末年始（12月29日～1月3日）

（8）たなかスポーツプラザ

旧田中小学校をスポーツ施設として、体育館・グラウンド等を開放して、区民の体力づくり、健康づくりに寄与している。

〔所在地〕 台東区日本堤2-25-4（旧田中小学校跡）

〔施設〕

体育館	25m×20m
小体育室	2部屋（1階と3階）
会議室	2部屋（1階と3階）
グラウンド	1面

〔利用時間〕

開館時間	午前9時から午後9時
休館日	毎月第1月曜日（祝日の場合は次の平日） 年末年始（12月29日～1月3日）



たなかスポーツプラザ

（9）東京都立浅草高等学校温水プール区民開放

区民が身近なところで運動ができるよう、東京都立浅草高等学校の温水プールを学校教育の支障がない範囲で借り上げて区民に開放し、スポーツの振興を図っている。

〔所在地〕 台東区今戸1-8-13 体育館棟地下1階

〔休館日〕 毎週火曜日、木曜日、金曜日、年末年始、その他学校活動に支障のある日

〔施設〕 温水プール（25m×11m、5コース）、水深1.1～1.3m（中央最深）

〔利用期間〕 12月～3月

〔利用時間〕 午前11時30分～午後9時（最終入場は午後8時30分）

〔利用区分〕 個人利用のみ（小学生以上）、1時間利用制

10. 生涯学習センターの運営

台東区生涯学習センターは、台東区における生涯学習施策推進の中核施設としての役割をもつ施設である。

同センターは、学習館、中央図書館、男女平等推進プラザ、教育支援館で構成される複合施設であり、各施設相互が有機的に結ばれ、補完機能・連携機能をもち、多角的な利用を可能とするなど、建物全体が生涯学習センターとしての機能を充分発揮できることを目指している。

同センターは、①情報の収集と提供機能、②相談機能、③実習・学習機能、④発表・交流機能、⑤調査・研究・開発・調整機能、⑥指導者・助言者の養成機能という6つの機能をもつとともに、地域における多様な生涯学習関連機能とのネットワークセンターとしての役割をもつ施設として整備されている。

〔所在地〕 台東区西浅草3-25-16

〔利用時間〕 9時から22時

〔休館日〕 学習館、男女平等推進プラザ

：毎月第1・3・5月曜日（祝日の場合は翌日）、年末年始

中央図書館：第3木曜日（祝日の場合は翌日）、特別整理期間、年末年始

教育支援館：日曜日・祝日、年末年始

フロア	施設内容
B1F	スタジオ
1F	中央図書館、一般図書コーナー、こどもとしょしつ 池波正太郎記念文庫、生涯学習情報コーナー
2F	ミレニアムホール、マルチメディアルーム、視聴覚資料コーナー グリーンコーナー、郷土・資料調査室
3F	トレーニングルーム、研修室、会議室、リハーサル室、学習室 グループ学習室、探究の部屋、創造の部屋
4F	企画室、情報コーナー、活動交流コーナー、研修室、和室、こども室
5F	研修室、就学相談窓口
6F	教育相談室、あしたば学級、学校教育情報室（教科書センター）



生涯学習センター

1 1. 生涯学習の支援・振興事業

生涯学習センターを拠点とし、区民の多様な学習ニーズに対応した学習の機会を提供している。

(1) 生涯学習情報コーナーの運営

平成6年2月に生涯学習情報コーナーを庁舎内に設置し、平成13年9月に生涯学習センターが開設されると同時に移設し、情報提供や学習相談を行い、区民の生涯学習の支援にあたっている。

(2) 生涯学習情報の提供

「生涯学習ガイド」をホームページに掲載し、生涯学習情報の提供を行っている。

「生涯学習ガイド」は、「講座・イベント編」と「団体・サークル編」の2種類を掲載している。

「講座・イベント編」では、区民が生涯学習のガイドとして活用するため、台東区や区関連団体主催の生涯学習関連事業を紹介している。

また、「団体・サークル編」では、団体への加入を促すなど区民の生涯に渡る学習活動を支援するため、社会教育関係団体等への情報を提供している。

(3) 生涯学習ボランティア

平成11年7月からスタートしたこの事業は、様々な生活の中で培ってきた豊かな経験・知識・技能などをボランティアの精神で、区民の生涯学習活動に役立てたいと考えている地域の方々に登録していただく人材バンクである。利用を希望する団体等に講師として紹介するなど登録者の活躍の場を積極的に提供することにより、区民同士が教えあい学びあえる環境を整備し、区民の生涯学習の一層の振興を図ることを目的としている。

I-5 心の教育の推進

I - 5 心の教育の推進

1. 心の教育の推進

昨今、子供たちの周囲の人々への接し方や、公共性・社会規範意識の低下などが、問題になっている。

子供たちの豊かな人間性や社会性を育むためには、家庭、地域、学校、関係機関が相互に連携・協力し、子供の成長に責任をもつ必要がある。

台東区における心の教育の推進は、江戸の頃より引き継がれた伝統や文化の精神を尊重した心の教育を基本とし、家庭、地域、学校、関係機関等が一体となって子供の豊かな心を育む、「美しい心づくり」に取り組んでいる。

(1) 台東区心の教育推進区民会議の設置

家庭、地域、学校、関係機関が相互に連携・協力し、一体となって心の教育を推進できるよう、町会をはじめ区内の各種団体・機関などで構成する台東区心の教育推進区民会議を設置している。

台東区心の教育推進区民会議の構成

区 分	関係機関・団体等
台東区	台東区、台東区教育委員会、台東区議会
関係行政機関	区内警察署（上野・下谷・浅草・蔵前）、台東少年センター、上野公共職業安定所、上野労働基準監督署、東京都児童相談センター
地域・青少年育成団体	台東区町会連合会、台東区町会連合会女性部、青少年委員協議会
教育関係団体	台東区立中学校長会、台東区立小学校長会、台東区立幼稚園長会、台東区私立幼稚園長会、台東区立保育園長会、台東区私立保育園連合会、台東区立中学校PTA連合会、台東区立小学校PTA連合会、台東区立幼稚園PTA連合会、台東区私立幼稚園PTA連合会
更生保護団体	台東区保護司会、台東地区人権擁護委員会、台東区民生委員・児童委員協議会

(2) 「美しい心づくり」推進方針

台東区心の教育推進区民会議は、心の教育に関する推進方針を策定し、心の教育を家庭、地域、学校、関係機関が相互に連携・協力して、区民運動として展開することなどを定めた。

「世界に輝く ひと まち たいとうの美しい心づくり」推進方針

今日の子どもたちを取り巻く環境は、大きく変化しています。情報化や少子化が進展し、人間関係の希薄化が進む中、子どもたちの規範意識や基本的マナーの低下、コミュニケーション能力の未熟さや自己中心性が指摘されるなど様々な問題が顕在化しています。こうした子どもたちをめぐる問題の要因は、大人や社会そのものによるものが大きく、私たち大人が責任をもち、改めて子どもをはぐくむ心を喚起し、育成することが重要となっています。

幸にも、私たちのまち台東区には江戸の頃より引き継がれた伝統や文化の精神と、支え合いや助け合いという地域の力が脈々と根付いています。先人の皆さんはこれまで、気軽に声を掛け合う豊かな人間関係の中で、自分の子も他人の子も、わけへだてなく、叱り、ほめながら育ててきました。こうした良き伝統に誇りをもち、生命を大切にす心、美しいものや自然に感動する心、他者への思いやりの心、正義感や倫理観、わが国や台東区の文化や伝統に親しみ愛する心など美しい心をもち、世界に飛躍し未来を創造する子どもを育てていくことが重要となっています。

そこで、台東区民が目指す心の教育を「世界に輝く ひと まち たいとうの美しい心づくり」として、地域のすべての大人たちが子どもたちを育てる喜びを分かち合い、家庭、地域、学校、関係機関が子どもの成長に責任をもつとともに、相互に連携・協力し、一体となって以下の活動を展開していきます。

- 1 家庭は子どもにとって人格形成が行われる最初場であり、すべての教育の出発点です。家庭教育の充実を図ることができるよう様々な支援活動を推進します。
- 2 地域は子どもが生活する上での基盤であり、地域の人々とのふれあいや多様な生活体験などを通じて、社会性がはぐくまれる場です。地域の子どもは地域で育てる視点を持ち、一丸となって心の教育を推進します。
- 3 学校は学習や諸活動を通して生きる力をはぐくむ場です。全教育活動を通して豊かな人間関係の醸成に努め、心の教育の充実を努めます。
- 4 心の教育を総合的、効果的に推進するためには、家庭、地域、学校、関係機関が相互に連携・協力し、一体的に施策推進することが重要です。そこで、台東区として、すべての大人が心の教育を推進する区民運動として展開します。

平成16年10月27日
令和元年5月29日改定

台東区心の教育推進区民会議

(3) 台東区心の教育推進区民大会

この大会は、心の教育の重要性を広く区民に発信するための啓発イベントであり、全区的な運動の中心として平成16年度から隔年で実施されている。

(4) 美しい心づくりシンボルマーク

美しい心づくりの取組を推進するため、東京藝術大学の協力を得て制作した。

わかりやすさ、親しみやすさを考慮し、「あいさつは相手への思いやりや愛が根底にある」をコンセプトに、ハートのマークをモチーフとしている。

また、ハートのマークを傾け、ずらすことで躍動感を与え、元気のいいあいさつがもたらす心の爽快感を表現している。色彩は、温かさや安心感を表す暖色を採用、汎用性も考えた円形のデザインとなっている。



(5) 台東区美しい心づくりコンクールの実施

図画、ポスターの制作や、標語の作成を通じて、子供たちに心の大切さを理解することや豊かな心を育む機会を提供するとともに、子供たちの作品を通じて、美しい心づくりへの関心を広く区民に啓発するために、台東区心の教育推進区民大会の実施年に合わせて実施している。

2. 心の教育推進事業の実施

(1) 学校における取組

台東区教育委員会では、「心の教育の推進」を受けて、各校における全教育活動を通じた道徳教育の充実を目指して、更なる推進を進めていく。

取組内容は、道徳教育の充実、「あいさつ運動」の推進、心の教育推進活動の実施である。

ア. 道徳教育の充実

子供の豊かな心を育むため、各学校（園）において道徳教育の向上を図っている。小・中学校においては道徳教育の全体計画及び年間指導計画を見直し、授業改善を図るとともに授業時数を確保する。また、道徳授業地区公開講座等における授業公開や講演会を通し、保護者及び地域住民への啓発も行っている。

イ. 「あいさつ運動」の実施

各学校（園）において、生徒会や委員会、縦割り班などを中心にして「あいさつ運動」を展開し、各学校（園）と地域・保護者が連携し、幼児・児童・生徒の心を育む活動を実施している。この「あいさつ運動」を通じて、地域と幼児や小・中学生との触れ合う機会を増やすとともに、登校時のみならず、下校時等においても、通学路などで地域の大人たちとあいさつを交わせることを目的とするものである。この取組により、地域と一体となった心の教育を展開し、コミュニケーション（大人と子供、大人と大人）のきっかけづくりを行い、地域教育力の向上と下町コミュニティの教育的効果を期待している。

ウ. 心の教育推進活動の実施

地域清掃、図書ボランティアによる読み聞かせ、地域講師を招いた茶道教室、近隣幼稚園との交流など、各学校（園）・地域の実態に応じた取組を行っている。様々な体験活動を通して子供たちの豊かな心を育てている。

＊ このような取組により、台東区民に心の教育に対する意識を啓発し、学校・保護者・地域の協力体制を築き、心の教育に共に取り組むきっかけづくりとなることを期待している。

(2) 地域を中心とした取組

「美しい心づくり」推進方針に基づき、地域では次の各事業を実施している。

ア. 「あいさつ運動」の実施

家庭や学校、地域全体において、各学校（園）と地域・保護者が連携し、年間を通して「あいさつ運動」に取り組んでいる。この「あいさつ運動」は、地域と園児や小・中学生とのふれあう機会を増やすとともに、登校時のみならず、下校時等においても、通学路などで地域の大人たちとあいさつを交わせることを目的としている。

イ. 「美しい心づくり」学習会の実施

心の教育の重要性や美しい心づくりに対する地域の理解や関心を深めるための学習会を実施している。

ウ. 啓発活動の実施

家庭や学校、地域において広く区民が継続的に意識を持ち続けることができるよう、シンボルマークを活用した啓発物品やリーフレット等を配布し、心の教育の重要性について意識啓発を図っている。

3. こころざし教育

台東区教育委員会は、未来の日本を担うこころざしと意欲をもつ人材の育成を区の教育目標に掲げ、「こころざし教育」を推進している。

平成19年度より、こころざし教育研究委員会を立ち上げ、具体的な取組について検討を重ね、翌平成20年度末に、先人の言葉や実践を中心に読み物資料として収集した、こころざし教育副読本「こころざし高く」（小学校低学年版、小学校高学年版、中学校版、教師用指導書）が完成し、平成21年度から、区立小・中学校の全児童・生徒、全教職員に配付した。また、平成30年度より、「特別の教科 道徳」の授業、講話、読み聞かせ等で活用できるよう新規資料の追加等を行い、再編纂した「新版 こころざし高く」を作成し配付している。

(1) こころざし教育とは

こころざし教育とは、子供たち一人一人が目標を見いだして主体的に行動し、個性を伸ばして、やがては社会・世界に役立とうとする資質を育む教育である。

(2) 小・中学校におけるこころざし教育

副読本「新版 こころざし高く」を活用した学習活動を各小・中学校の教育計画に位置付け、実践している。

(3) 小学校へのかけはし懇談会

幼稚園・保育園・こども園に講師を派遣し、5歳児の保護者を対象として、小学校入学に向けた家庭教育の充実や幼児期からのこころざし教育の大切さについて講演を行っている。

I-6 区立図書館

I - 6 区立図書館

1. 図書館のあらまし

(1) 現況・経緯

台東区の図書館は、昭和37年1月、現在の三筋2丁目に台東図書館が開館（平成13年8月閉館）し、現在は、中央図書館、根岸図書館、石浜図書館、浅草橋分室、谷中分室、くらまえオレンジ図書館、すこやかとしょしつを開設している。また、いきいきプラザ1階の総合案内、「はばたき21」の情報コーナーといった図書館関連施設においても、区立図書館と同様に貸出・返却を行っている。

図書館では、資料の収集、貸出等の業務のほか、おはなし会や人形劇の開催、視聴覚ライブラリー等の事業を実施している。また、インターネットや利用者検索用パソコン（OPAC）を設置して、資料検索・予約サービスも行っている。

中央図書館には、池波正太郎記念文庫、郷土・資料調査室を設置している。

昭和61年3月、図書館資料の活用を促進するため、図書館のシステム化を進め、台東、根岸、石浜の3館及び谷中コミュニティセンター図書室に図書館システムを導入した。その後も、新しい施設の開設に合わせ順次図書館システムを導入している。

平成12年5月、図書館ホームページを開設して、蔵書検索をはじめ、利用や行事等の案内を開始した。

平成13年4月、浅草橋分室のカウンター業務の民間委託を開始し、翌年4月には根岸・石浜の両図書館のカウンター業務の民間委託を開始した。

平成13年8月、中央図書館の開館に合わせて台東図書館を閉館した。

平成13年9月26日、台東区生涯学習センター1・2階に、新たに中央図書館（池波正太郎記念文庫併設）を開館した。開館後、多くの区民の方にご利用いただき、平成14年7月には「入館者100万人突破セレモニー」を開催した。

平成13年から、年末開館（12月29・30日）、平成15年から、年始開館（1月3日）を実施した。

平成13年9月、インターネットでの蔵書検索や予約サービスを開始した。

平成14年9月、携帯電話での蔵書検索や予約サービスを開始した。

平成17年3月、国の「子どもの読書活動の推進に関する法律」の施行に伴い、「台東区子ども読書活動推進計画」を策定した。この計画に基づき、平成17年度から、まちかど図書館（くらまえオレンジ図書館・すこやかとしょしつ・東浅草なかよし図書館）の開館、ノーテレビデーの呼びかけなど、新規事業22項目を含む45項目にわたる事業に取り組んだ。平成18年4月には、これまでの子ども読書活動推進に関する実績を評価され、中央図書館が文部科学大臣表彰を受賞した。

平成17年10月、多くの方に利用していただけるよう、図書資料の貸出上限を20冊から15冊に変更し、12月には、発行後の住所の変更等に対応するため、図書館利用カードに2年間の有効期間を設定した。

平成18年7月、中央図書館の第2・第4月曜日と分館・分室の年末28日を新たに開館日としたほか、根岸図書館と浅草橋分室の月曜開館日を変更して、月曜日には台東区の図書館のいずれかが開館している体制を整えた。同時に、開館日の拡充への対応と民間企業の導入による図書館の活性化を図るため、中央図書館においても業務の一部委

託を開始した。

平成18年10月、池波文学の振興・普及を目的として「池波正太郎記念文庫」と上田市「池波正太郎真田太平記館」が、姉妹館の提携を行った。同時に、池波正太郎記念文庫開館5周年を記念して、「池波正太郎記念文庫図録」を発刊した。

平成19年11月、区立待乳山聖天公園内に池波正太郎氏の業績を称えることを目的に「池波正太郎生誕地碑」を建立した。

平成20年4月、中央図書館ではこれまで休館だった第1・第3・第5月曜日を開館とし、利用者の更なる利便性の向上を図った。

平成22年7月、「台東区子ども読書活動推進計画（第二期）」を策定した。

平成23年1月、図書館システムを入れ替え、11月にはICタグシステムを導入した。中央図書館では、自動貸出機・自動返却機・予約コーナーを整備して、貸出・返却手続きのセルフ化及びカウンター混雑の解消など利用環境の改善を図った。

平成24年2月、くらまえオレンジ図書館が、蔵前小学校から環境ふれあい館ひまわりへ移転し、開館日・開館時間の拡大により利便性が向上した。

平成24年11月、郷土資料調査室内に浅草文庫コーナーを開設した。浅草観光連盟から寄贈された浅草の芸能・伝統文化、歴史に関する貴重な資料を閲覧可能とし、区の郷土資料を充実させた。

平成25年2月、社会貢献活動の一環として、台東区内の企業・店舗等が、台東区立図書館に雑誌を提供する「台東区立図書館雑誌スポンサー制度」を開始した。

平成27年4月、谷中防災コミュニティセンター3階に、中央図書館谷中分室（谷中さんぽ基地併設）を開館した。

平成27年7月、「台東区子ども読書活動推進計画（第三期）」を策定した。

平成28年8月、昨今の図書館を取り巻く状況の変化に沿った図書館運営を行うため、「台東区立図書館の基本的な考え方」を策定し、目指す図書館像と基本方針を示した。

平成29年10月、来館者や一般区民を対象に「台東区立図書館に関する調査」を実施し、平成30年3月、報告書を作成した。

平成30年8月、区民や地域等の声を反映した図書館運営を推進するため、「台東区立図書館に関する意見交換会」を設置した。

平成31年3月、「台東区立図書館の基本的な考え方」で定めた目指す図書館像と基本方針をさらに推進するため、具体的な取組などを加えた「台東区立図書館取組方針」を策定した。

令和2年3月、「台東区子供読書活動推進計画（第四期）」を策定した。

令和3年4月、東浅草小学校の大規模改修工事に伴い令和元年5月から休館していた東浅草なかよし図書館は、休館前の利用実績が少なかったことを踏まえ、当該部屋を東浅草こどもクラブ室として活用することとし、閉館した。

令和4年1月、図書館システムを入れ替え、WEBリクエスト等サービス充実の他、オーディオブックサービスの提供及び読書ノートの配布を開始した。

令和5年1月から、池波正太郎生誕100年記念事業として、講演会・講座の実施や生誕100年記念グッズ・顔出しパネル・観光課にて作成した高札型案内板等ゆかりの地を示した「池波正太郎まちあるきマップ」の作成等を行った。



中央図書館

(2) 事業案内

図書館では基礎的なサービスである資料収集・保存・提供をはじめ、様々なサービスを提供している。

ア. 個人貸出

貸出を希望する方には、図書館利用カードを発行している（台東区在住・在勤・在学の方又は東京23区内在住の方）。

カードの発行には、本人の住所・氏名・生年月日・在学又は在勤先（東京23区外在住の方）を確認できるもの（運転免許証、保険証、学生証など）が必要である。利用カードは各館共通で、図書・雑誌は1人合計15冊まで、貸出期間は2週間である。

イ. 団体貸出

区内小中学校・幼稚園・保育園・児童館等の施設をはじめ、台東区に所在地があり構成員が10人以上の団体を対象に貸出を行っている。利用には、団体の登録が必要で、貸出冊数は100冊まで、貸出期間は30日となっている。

ウ. 児童サービス

「台東区子供読書活動推進計画」に基づき、様々な活動を展開している。

中央図書館では、毎月23日のノーテレビデーと毎週日曜日の「おはなし会」、学校等への訪問おはなし会・ブックトーク、小学生を対象とした図書館見学、中学生を対象とした職場体験などを行っている。さらに、図書ボランティア支援のための「読み聞かせ講習会」、子供・保護者・子供の読書に関わる大人を対象とした「子供の読書活動啓発講演会」を実施している。

また、その他各館でも、「あかちゃんえほんタイム」「おはなし会」「人形劇」「映画会」等の行事を開催するなど、読書活動の推進を図っている。

エ. 視聴覚サービス

CD・DVD・ビデオの貸出を実施しており、CDは1人3点まで、貸出期間は2週間、DVD・ビデオは1人合計2点まで、貸出期間は1週間となっている。また、中央図書館では、16ミリフィルムや映写機などの貸出も実施している。

オ. 障害者等サービス

活字による読書が困難な方や来館することが困難な方へ、資料と情報の提供を目的としたサービスを実施している。

中央図書館では、声の図書（カセットテープ、デージー図書）、マルチメディアデージー図書、プレクストーク（デージー図書を聴く機械）、点字図書、点字器セットの貸出や声の図書の郵送貸出を行っているほか、ボランティアの方が希望の資料を個別に朗読する対面朗読サービスや、図書館所蔵の本やCDを、ご自宅へ配送する宅配サービスを行っている。

また、中央図書館では、障害全般の図書を取り扱ったバリアフリー資料コーナーを設けている。なお、中央図書館をはじめ各館では、大活字本の貸出を行っている。

カ. 予約サービス

貸出中など、利用者の希望する資料が書架にない場合には、図書館のカウンター、館内の利用者端末（OPAC）、インターネット、スマートフォン等から予約することができる。また、区立図書館で所蔵していない図書は、新規購入のほか、都立図書館、他区市の図書館からの相互貸借により利用者に提供している。なお、予約可能点数は、図書・雑誌10冊、CD3点、DVD・ビデオ2点までとなっている。

キ. レファレンスサービス

学習・研究・調査など、資料・情報が必要な図書館の利用者に対し、文献などの紹介・提供や資料の検索方法を案内するサービスを行っている。

ク. ビジネス支援サービス

ビジネス関連の様々なデータベースや資料を取り揃え、提供している。

ケ. コピーサービス

図書館の資料に限り、著作権法を遵守することを条件に、有料で複写サービスを行っている。

コ. 池波正太郎記念文庫の運営

上野・浅草を故郷とし、江戸の下町を舞台にした「鬼平犯科帳」等、時代小説を多数発表した、池波正太郎氏の業績や作品世界を広く伝えるため、池波正太郎記念文庫を開館・運営している。

サ. 返却用ブックポストの設置

各図書館をはじめ、区役所、区民事務所などに返却用ブックポストを設置し、利用者の利便性の向上を図っている。

各図書館の開館時間と休館日

図書館名	開館時間	休館日
中央図書館	一般 月曜日～土曜日 午前9時～午後8時 日曜日・祝日 午前9時～午後5時 (祝日と土曜日が重なった場合は 午前9時～午後8時)	1. 年未年始 2. 館内整理日(第3木曜日、祝日の場合は翌日) 3. 特別整理期間
	こどもとしょじつ 月曜日～土曜日 午前9時～午後6時 日曜日・祝日 午前9時～午後5時	
中央図書館 浅草橋分室	火曜日～土曜日 第2日曜日の翌日・第5月曜日 午前9時30分～午後7時 日曜日 午前9時30分～午後5時	1. 月曜日 〔浅草橋分室〕 第2日曜日の翌日、第5月曜日は除く 〔谷中分室〕 第2日曜日の翌日、第5月曜日は除く ※10月は変更の場合あり 〔根岸図書館〕 第1月曜日は除く 〔石浜図書館〕 第3月曜日は除く 2. 月曜開館の前日 3. 国民の祝日 4. 年未年始 5. 館内整理日(第3木曜日、祝日の場合は翌日) 6. 特別整理期間
中央図書館 谷中分室	火曜日～土曜日 第2日曜日の翌日・第5月曜日 午前9時30分～午後9時 日曜日 午前9時30分～午後5時	
根岸図書館	火曜日～土曜日 第1月曜日 午前9時30分～午後8時 日曜日 午前9時30分～午後5時	
石浜図書館	火曜日～土曜日 第3月曜日 午前9時30分～午後7時 日曜日 午前9時30分～午後5時	
くらまえ オレンジ 図書館	火曜日～日曜日 祝日 午前10時～午後6時	
すこやか としょじつ	月曜日～金曜日 午前9時～午後5時	

(3) 図書館情報システム

ア. 導入

図書館では、蔵書数や出版点数の増加、利用者サービスの多様化に対応するため、昭和61年3月より、各図書館を結ぶオンラインシステムを導入した。現在では、くらまえオレンジ図書館、すこやかとしょじつのほか図書館連携施設(いきいきプラザ、「はばたき21」情報コーナー)ともオンラインで結んでいる。

イ. 特徴

図書館情報システムは、資料管理、発注、受入、予約、貸出、返却をクラウドサーバを介して一元管理しており、各図書館と連携施設を1つの総合図書館として機能させている。利用者は区内の全ての図書館及び連携施設でも貸出、返却、予約等ができるようになっており、各館に設置された利用者端末（OPAC）のほか、台東区立図書館ホームページからも利用者が好きなきに図書館の蔵書を検索することが可能である。

平成23年11月には、ICタグを活用したシステムを導入し、利用者サービス向上と資料管理の効率化を図り、中央図書館では予約コーナーをはじめ、自動貸出機、自動返却機を設置し、利用者自身が貸出・返却を行えるセルフサービスを実施している。

ウ. 処理業務

図書館情報システム処理業務にあたる全ての従事者が、利用申込書やリクエストカードなどの利用者の個人情報に関わる書類を第三者から見えたとまにしないこと、利用者の個人情報や貸出情報を第三者には伝えないこと等、個人情報保護について適正な情報管理に努めている。

【図書館情報システム業務一覧】

オンライン業務	<ul style="list-style-type: none">・ 貸出（一般貸出、団体貸出）、貸出延長・ 返却・ 予約、予約解除・ 資料検索（図書、雑誌、AV）・ 資料管理（発注、受入、ICタグ管理）・ 利用者管理（利用者登録、更新）・ webリクエスト、webレファレンス
ICタグシステム	<ul style="list-style-type: none">・ IC自動貸出機（中央図書館）・ IC自動返却機（同上）・ IC予約コーナー（同上）・ IC無断持出防止ゲート（まちかど図書館除く）・ IC蔵書点検
管理業務	<ul style="list-style-type: none">・ MARC（機械可読目録）登録・ 統計情報作成（貸出統計、蔵書統計、利用者統計等）・ 蔵書管理（蔵書点検、一括除籍）・ 在荷予約資料出力、予約連絡メール送信・ 督促状出力（中央図書館）、督促メール送信・ 運用管理（休館日設定、システムコード変更）（中央図書館）
利用者端末（OPAC）	<ul style="list-style-type: none">・ 詳細検索、分類検索・ 貸出ベスト、予約ベスト・ 利用状況確認、資料の予約・貸出延長・ 連絡先・連絡方法変更

エ. 図書館ホームページの提供

区立図書館の蔵書検索・予約が可能であり、図書館からのお知らせや利用案内、イベント・行事の案内、新着資料や雑誌一覧の案内等を提供している。

【ホームページアドレス】

<https://www.city.taito.lg.jp/library/index.html>

2. 各図書館の概要

(1) 中央図書館

昭和37年1月開館の台東図書館は、平成13年8月15日で閉館となり、同年9月26日に、新たに台東区生涯学習センターの1・2階、地下1階に中央図書館として開館した。

図書資料は、約40万冊所蔵しており、そのうち約67,400冊が児童書である。視聴覚資料は、約2万点所蔵している。

ア. 一般開架コーナー

一般図書、実用書、小説、外国語図書、文庫・新書、壁面書架（全集等）などの書架群のほか、池波正太郎著作本（貸出用）、特集、新聞・雑誌、電話帳のコーナーを配置している。新聞・雑誌コーナーには、約320誌の雑誌と33紙の新聞を配架しており、南窓側には閲覧席を26席設置している。

また、特集コーナーでは、話題の作家や作品、時事、区の取組関連等の特集企画を実施している。



自動貸出機・自動返却機

イ. こどもとしょじつ

合羽橋道具街通りと生涯学習センターの広場に面した明るい雰囲気図書室であり、絵本、紙芝居や児童書を所蔵している。中には靴を脱いで座れる「おはなしのへや」があり、おはなし会などの行事も行っている。



「城のモニュメント」からこどもとしょしつを見る

ウ. 障害者サービス室

この部屋には、録音室、対面朗読室があり、視覚に障害を持つ方、または通常の読書が困難な方に対面朗読のサービスを行っている。現在、約1,400タイトルの声の図書があり、音訳ボランティアの方にデイジー図書作成の協力をお願いしている。

エ. 池波正太郎記念文庫

池波正太郎記念文庫は、池波家から寄贈されたものを含む約5万点に及ぶ資料を収蔵しており、その一部を常時展示、公開する施設として、平成13年に開館した。池波正太郎氏は、現在でも多くの読者に愛され、読み続けられている作家であり、記念文庫には全国から熱心なファンが訪れている。

記念文庫には、復元した書齋や遺愛品の展示のほか、企画展示、自筆絵画、食・映画・芝居・旅と人生、3大シリーズ（「鬼平犯科帳」「剣客商売」「仕掛人・藤枝梅安」）の舞台となった「江戸切絵図」等、特色ある展示コーナーを設けている。また、時代小説の愛好者・研究者のために「時代小説コーナー」を設け、約1万冊の資料を所蔵。戦前の貴重本から現代までの人気作品や時代小説の初版本・研究書等の収集・展示も行っている。これらの資料は記念文庫内で一部を除き閲覧可能である。

なお、平成18年10月に、上田市池波正太郎真田太平記館と姉妹館提携を行った。



池波正太郎記念文庫

オ. 視聴覚コーナー

このコーナーでは、CD、DVD、ビデオの貸出を行っており、16ミリフィルムや映写機の貸出（団体用）も行っている。



視聴覚コーナー

カ. グリーンコーナー

図書館2階にある中学生・高校生向けの図書を揃えたコーナーで、窓際に中高生優先席を設けている。

キ. 郷土・資料調査室

台東区の郷土資料、行政資料、参考図書（各種辞典等）など、台東区の歴史や文化財等に関する資料を収集・保管している。

室内には、「台東区ゆかりの文学コーナー」を設置しており、台東区生まれの文学者や執筆活動の一時期台東区に在住した作家、台東区を作品の舞台とした作家等の作品・作家論を収集している。

平成24年11月には、浅草に関係した資料を集めた浅草文庫コーナーを開設した。松竹歌劇団、浅草歌舞伎のパフレット、浅草を舞台としたドラマの台本や浅草寺の節分会の芳名帳等、芸能関係の資料が多いのが特色である。このコーナーは、平成23年12月1日に浅草観光連盟から寄贈された浅草文庫の図書資料で、閲覧のみとなっている。

パソコンコーナーでは、インターネット用のパソコンを設置し、朝日新聞記事等の有料データベースが閲覧可能となっている。また同コーナーには、無線LANを配備し、パソコンや電卓を使用できる「電子機器持込閲覧席」を2席設けている。

なお、「電子機器持込閲覧席」は、視聴覚コーナーと同じフロアの窓際にも、10席設けている。



台東区ゆかりの文学コーナー



浅草文庫コーナー

(2) 根岸図書館

根岸図書館は昭和47年12月、2番目の図書館として開館した。地下鉄日比谷線「三ノ輪」駅近く、交通の便にめぐまれた都営根岸5丁目アパート2階にある。

図書館資料は、利用者の傾向や要望に合わせて、文庫・小説や実用書を中心に収集している。蔵書数は約58,700冊、うち児童書は約14,800冊である。このほか、CD約4,600点を所蔵している。



一般書架

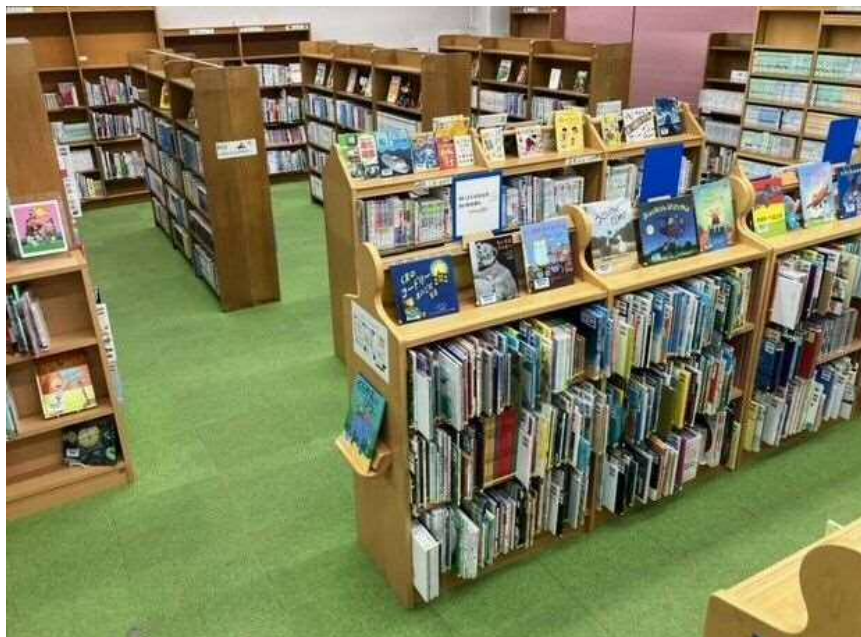

こどもしつ

(3) 石浜図書館

石浜図書館は昭和49年2月に区内3番目の図書館として開館した。区の北東部、白鬚橋近くの橋場通り沿いに位置している。

現在の石浜図書館は、平成12年9月に改築され、1・2階に石浜橋場こども園を配置した複合施設となっている。

3階には、書架・サービスカウンター・児童コーナー・CDコーナーを設置している。児童コーナーには親子で絵本に出会える「えほんのへや」があり、CDコーナーには邦楽やクラシック等、約8,700点の資料がある。

4階には、中学生用と高・大学生等用の学習室を設置している。特に、高・大学生等用にはキャレルデスク（個別ブース）を設置し、落ち着いた雰囲気とプライバシーに配慮した空間となっている。

蔵書数は、約77,400冊、うち児童書は約14,200冊である。小説や雑誌、各分野の基本書、実用書等の充実においた資料収集を進めている。



サービスカウンター



児童コーナー

(4) 中央図書館浅草橋分室

平成3年11月に、台東図書館の分室として、浅草橋区民館の2階・3階に開設した。2階は、一般図書と雑誌のフロアになっており、一般図書は、主に実用書や文庫・小説を中心に収集している。3階には、児童コーナー、グリーンコーナー、CDコーナー、学習室があり、児童のコーナーでは絵本・紙芝居から読みものなどを揃え、本の世界に親しめるようにしている。蔵書数は約37,000冊、うち児童書は約11,100冊である。このほか、CD約4,700点を所蔵している。



浅草橋分室

(5) 中央図書館谷中分室

平成27年4月に、中央図書館の分室として、谷中防災コミュニティセンターの3階に開館した。ワンフロアに一般図書、新聞雑誌、児童、グリーンの各コーナーと多目的室があり、谷中の街歩きに役立つ情報を集めた「谷中さんぽ基地」も併設している。特に子供の読書スペースは明るくゆったりとした空間で読書を楽しめる作りになっている。そのため、子供や中高生向けの図書を数多く揃えており、一般図書では防災関係の資料が充実している。蔵書数は約52,800冊、うち児童書は約16,400冊である。このほか、CD約900点を所蔵している。



谷中分室

(6) くらまえオレンジ図書館

図書館では、区民の誰もが、気軽に図書館を利用できるように、公共施設等を活用した「まちかど図書館」の運営を行っている。くらまえオレンジ図書館は、第1館目として、平成17年7月に蔵前小学校に開館、平成24年2月には環境ふれあい館ひまわりに移転した。地域に身近な図書館として整備し、区民の読書活動推進を図っている。

なお、館の特性に合わせて、環境に関する資料が充実している。



くらまえオレンジ図書館

(7) すこやかとしょしつ

「まちかど図書館」の第2館目として、平成18年7月に、台東保健所の3階に開館した。蔵書は子供向け、育児関連が中心となっており、絵本や紙芝居などを通じて、親子のふれあいやコミュニケーションを促進する機会を提供することにより、乳幼児期の子供たちの読書活動を推進している。絵本の紹介や台東保健所の会議室でのあかちゃんえほんタイムなどの行事を実施している。



すこやかとしょしつ

参 考 资 料

参 考 資 料

目 次

Ⅱ-1 教育行財政	115
1. 令和5年度当初予算の概要	115
(1) 一般会計	115
(2) 教育費	115
2. 教育費の推移(決算額)	115
3. 児童・生徒及び園児1人当りの教育費	115
(1) 小学校費	115
(2) 中学校費	115
(3) 幼稚園費	116
4. 社会教育費及び社会体育費	116
Ⅱ-2 教育行政	117
1. 小学校	117
(1) 児童数・学級数	117
(2) 教職員数	118
2. 中学校	118
(1) 生徒数・学級数	118
(2) 教職員数	119
(3) 卒業者の進路状況	119
3. 幼稚園	119
(1) 区立幼稚園の園児数・学級数・教職員数	119
(2) 私立幼稚園の園児数・学級数・教職員数	120
4. 認定こども園	120
(1) 区立認定こども園の定員数・園児数・教職員数	120
(2) 私立認定こども園の定員数・園児数・教職員数	120
5. 台東区立幼稚園・認定こども園・小学校・中学校数と園児・児童・生徒数の 推移	120
6. 保育所等	121
(1) 保育所の定員及び入所人員	121
(2) 一時保育利用状況(令和4年度)	126
(3) 保育所における障害児等の保育状況(令和4年度)	126
(4) 認証保育所現況	126
7. 特別支援学級の学級数・児童・生徒数	127
8. 就学援助認定者数(当初認定者数)	127
9. こどもクラブ現況	128
10. 児童館利用状況	129

1 1. 放課後子供教室利用状況	129
1 2. 学校図書館図書整備状況	130
(1) 小学校	130
(2) 中学校	130
II-3 社会教育	131
生涯学習ボランティア分野別登録数	131
II-4 学校教育・児童福祉施設（認定こども園を含む）	132
1. 小学校	132
2. 中学校	133
3. 学校屋内体育館	133
4. 学校プール	134
5. 幼稚園	134
(参考) 私立幼稚園	135
6. 認定こども園	135
(参考) 私立認定こども園	135
7. 保育所	136
(参考) 私立保育所	136
(参考) 地域型保育事業	139
8. 児童館	140
9. こどもクラブ	141
(参考) 民設こどもクラブ	141
1 0. 校外施設	142
1 1. 教育支援館	142
II-5 社会教育施設	143
1. 生涯学習センター	143
2. 社会教育館	143
3. 図書館	144
II-6 体育施設	145
II-7 台東区立小中学校の変遷	146

II-1 教育行財政

1. 令和5年度当初予算の概要

(1) 一般会計

歳出科目	予算額 (千円)	割合 (%)
議会費	684,875	0.6
総務費	12,955,914	11.6
民生費	38,750,883	34.7
衛生費	10,528,154	9.4
文化観光費	1,963,293	1.8
産業経済費	4,289,215	3.8
土木費	7,122,378	6.4
教育費	26,511,153	23.7
諸支出金	8,694,135	7.8
予備費	200,000	0.2
合計	111,700,000	100.0

庶務課

(2) 教育費

項目	予算額 (千円)	割合 (%)
教育総務費	2,499,099	9.4
小学校費	4,710,572	17.8
中学校費	1,502,124	5.7
校外施設費	170,964	0.7
幼稚園費	1,092,376	4.1
児童保育費	12,815,363	48.3
こども園費	1,356,028	5.1
社会教育費	1,722,236	6.5
社会体育費	642,391	2.4
合計	26,511,153	100.0

庶務課

2. 教育費の推移 (決算額)

年度	一般会計		教育費		一般会計に占める 教育費の割合 (%)	人口 (人)	区民1人当りの 教育費負担額 (円)
	決算額 (千円)	対前年比	決算額 (千円)	対前年比			
29	95,851,734	0.1	20,809,372	30.1	21.7	194,639	106,913
30	98,869,464	3.1	22,653,675	8.9	22.9	197,080	114,947
元	104,486,822	5.7	22,014,631	△2.8	21.1	200,003	110,072
2	123,761,360	18.4	22,175,008	0.7	17.9	202,886	109,298
3	114,725,253	△7.3	23,777,098	7.2	20.7	203,988	116,561

(注) 人口は、各年度4月1日現在

庶務課

3. 児童・生徒及び園児1人当りの教育費

(1) 小学校費

年度	決算額 (千円)	児童数 (人)	児童1人当りの教育費 (円)
29	4,596,564	6,684	687,697
30	6,430,303	6,826	942,031
元	4,196,460	6,896	608,535
2	3,650,021	6,968	523,826
3	4,492,579	7,101	632,668

(注) 児童数は、各年度5月1日現在

庶務課

(2) 中学校費

年度	決算額 (千円)	生徒数 (人)	生徒1人当りの教育費 (円)
29	1,980,412	2,293	863,677
30	956,831	2,264	422,629
元	828,897	2,300	360,390
2	1,014,904	2,314	438,593
3	985,626	2,293	429,841

(注) 生徒数は、各年度5月1日現在

庶務課

(3) 幼稚園費

年度	決算額 (千円)	園児数 (人)	園児1人当りの教育費 (円)
29	801,776	653	1,227,835
30	786,181	621	1,265,992
元	945,282	564	1,676,032
2	796,244	492	1,618,382
3	798,673	403	1,981,819

(注) 園児数は、各年度5月1日現在

庶務課

4. 社会教育費及び社会体育費

年度	社会教育事業		社会体育事業	
	決算額 (千円)	対前年比	決算額 (千円)	対前年比
29	1,537,664	3.6	555,886	32.5
30	1,546,611	0.6	449,202	△19.2
元	1,530,113	△1.1	476,602	6.1
2	1,616,589	5.7	624,013	30.9
3	1,669,593	3.3	489,116	△21.6

庶務課

Ⅱ-2 教育行政

1. 小学校

(1) 児童数・学級数

小学校名	児 童 数 (人)				学 級 数		
	男	女	計	特別支援 学級	一般	特別支援 学級	計
上野小学校	214	207	421	—	12	—	12
平成 //	107	85	192	—	8	—	8
根岸 //	275	261	536	—	19	—	19
東泉 //	142	152	294	—	12	—	12
忍岡 //	182	176	358	—	12	—	12
谷中 //	174	174	348	—	12	—	12
金曾木 //	216	240	456	—	15	—	15
黒門 //	169	192	361	—	12	4	16
大正 //	201	227	428	—	15	—	15
浅草 //	175	167	342	—	13	—	13
台東育英 //	215	212	427	—	14	—	14
蔵前 //	379	393	772	26	23	4	27
東浅草 //	138	132	270	—	11	—	11
富士 //	220	243	463	—	15	—	15
松葉 //	116	126	242	13	8	2	10
千束 //	99	106	205	—	8	—	8
石浜 //	140	144	284	—	12	—	12
田原 //	140	147	287	—	11	—	11
金竜 //	209	183	392	26	12	4	16
計	3,511	3,567	7,078	65	244	14	258

(注) 令和5年5月1日現在 学校基本調査速報値のため、確定値とは異なる場合がある。 庶務課・㊦
児童数の特別支援学級欄は内数。

(2) 教職員数

(単位:人)

小学校名	教 員 数								事務 主事	栄 養 士	用 務	そ の 他	合 計
	校長	副校長	主幹 教諭	指導 教諭	教諭	養護	特別 支援 学級	計					
上野小学校	1	1	5	0	14	2	—	23	1	1	—	—	25
平成 //	1	1	2	0	15	1	—	20	1	0	—	—	21
根岸 //	1	1	3	3	22	1	—	31	2	1	—	—	34
東泉 //	1	1	2	0	13	1	—	18	1	0	—	—	19
忍岡 //	1	1	2	0	15	1	—	20	1	0	—	—	21
谷中 //	1	1	2	0	17	1	—	22	1	1	—	—	24
金曾木 //	1	1	1	0	17	1	—	21	1	0	—	—	22
黒門 //	1	1	1	0	14	1	6	24	1	1	—	—	26
大正 //	1	1	2	0	23	1	—	28	1	0	—	—	29
浅草 //	1	1	2	2	11	1	—	18	1	1	—	—	20
台東育英 //	1	1	2	0	17	1	—	22	1	0	—	—	23
蔵前 //	1	1	3	0	27	3	5	40	1	0	—	—	41
東浅草 //	1	1	2	0	12	1	—	17	1	0	—	—	18
富士 //	1	1	2	0	20	0	—	24	1	1	—	—	26
松葉 //	1	1	2	0	11	1	2	18	1	0	—	—	19
千束 //	1	1	0	0	13	1	—	16	1	0	—	—	17
石浜 //	1	1	4	1	20	0	—	27	1	0	—	—	28
田原 //	1	1	2	1	12	1	—	18	1	1	—	—	20
金竜 //	1	1	2	0	16	1	3	24	1	1	—	—	26
計	19	19	41	7	309	20	16	431	20	8	—	—	459

(注) 令和5年5月1日現在 学校基本調査速報値のため、確定値とは異なる場合がある。本務者のみ掲載。

庶務課・㊦

2. 中学校

(1) 生徒数・学級数

中学校名	生 徒 数 (人)				学 級 数		
	男	女	計	特別支援 学級	一般	特別支援 学級	計
御徒町台東中学校	163	170	333	—	10	—	10
柏葉 //	202	164	366	28	10	5	15
上野 //	207	199	406	—	12	—	12
忍岡 //	125	89	214	—	7	—	7
浅草 //	249	165	414	3	12	1	13
桜橋 //	81	63	144	—	5	—	5
駒形 //	190	165	355	—	11	—	11
計	1,217	1,015	2,232	31	67	6	73

(注) 令和5年5月1日現在 学校基本調査速報値のため、確定値とは異なる場合がある。

庶務課・㊦

生徒数の特別支援学級欄は内数。

(2) 教職員数

(単位：人)

中学校名	教員数								事務 主事	栄 養 士	用 務	そ の 他	合 計
	校長	副校長	主幹 教諭	指導 教諭	教諭	養護	特別 支援 学級	計					
御徒町台東中学校	1	1	3	0	21	0	—	26	2	1	—	—	29
柏葉 //	1	1	4	0	17	0	7	30	2	0	—	—	32
上野 //	1	1	4	0	19	1	—	26	2	0	—	—	28
忍岡 //	1	1	2	0	12	1	—	17	2	2	—	—	21
浅草 //	1	1	3	0	19	1	2	27	2	1	—	—	30
桜橋 //	1	1	4	0	8	1	—	15	2	0	—	—	17
駒形 //	1	1	2	0	19	1	—	24	2	1	—	—	27
合 計	7	7	22	0	115	5	9	165	14	5	—	—	184

(注) 令和5年5月1日現在 学校基本調査速報値のため、確定値とは異なる場合がある。本務者のみ掲載。

庶務課・㊦

(3) 卒業者の進路状況

(単位：人)

卒業年度	進 学 者	就 職 者	就職進学者	そ の 他	計
30	769	8	0	11	788
元	739	3	0	12	754
2	745	1	0	6	752
3	791	2	0	16	809
4	765	1	0	8	774

(注) 令和5年5月1日現在 学校基本調査速報値のため、確定値とは異なる場合がある。

庶務課・㊦

3. 幼稚園

(1) 区立幼稚園の園児数・学級数・教職員数

幼稚園名	定員数	園 児 数 (人)				学級数	教 職 員 数 (人)		
		3 歳児	4 歳児	5 歳児	合 計		教 諭	その他	合 計
根岸幼稚園	90	13	11	7	31	3	5	—	5
竹町 //	90	14	13	15	42	3	6	—	6
大正 //	90	11	12	12	35	3	6	—	6
清島 //	90	10	7	12	29	3	5	—	5
富士 //	90	5	15	12	32	3	6	—	6
千束 //	90	7	5	6	18	3	5	—	5
金竜 //	90	19	18	19	56	3	5	—	5
田原 //	90	15	14	18	47	3	4	—	4
台桜 //	90	5	5	4	14	3	6	—	6
育英 //	90	18	13	9	40	3	7	—	7
合 計	900	117	113	114	344	30	55	—	55

(注) 令和5年5月1日現在 学校基本調査速報値のため、確定値とは異なる場合がある。

庶務課・㊦

教職員数は本務者のみ掲載。

(2) 私立幼稚園の園児数・学級数・教職員数

幼稚園名	園児数(人)				学級数	教職員数(人)		
	3歳児	4歳児	5歳児	合計		教諭 (園長含む)	その他	合計
寛永寺幼稚園	33	29	58	120	4	9	7	16
浅草寺 //	45	62	56	163	8	18	7	25
台東初音 //	37	20	36	93	6	12	13	25
谷中 //	48	67	70	185	6	12	6	18
徳風 //	33	38	37	108	7	13	4	17
仰願寺 //	29	25	22	76	4	12	5	17
蔵前 //	40	62	71	173	6	17	7	24
合計	265	303	350	918	41	93	49	142

(注) 令和5年5月1日現在

庶務課・㊟

(注) 3歳児には満3歳児を含む。

4. 認定こども園

(1) 区立認定こども園の定員数・園児数・教職員数

園名	定員数	園児数(人)							職員数(人)			
		0歳	1歳	2歳	保育の種類	3歳	4歳	5歳	合計	教諭	保育士	合計
石浜橋場こども園	133	-	12	13	短時間保育	10	13	7	100	7	16	23
					長時間保育	15	15	15				
ことぶきこども園	213	14	23	23	短時間保育	25	24	24	201	-	-	37
					長時間保育	22	23	23				
たいとうこども園	161	6	12	15	短時間保育	24	10	19	131	-	-	27
					長時間保育	15	15	15				

(注) 令和5年4月1日現在

学務課・㊟

(注) ことぶきこども園、たいとうこども園の職員数については、教諭と保育士の区分を設けていないため、合計のみ掲載。

(2) 私立認定こども園の定員数・園児数・教職員数

園名	定員数	園児数(人)							職員数(人)			
		0歳	1歳	2歳	保育の種類	3歳	4歳	5歳	合計	教諭	保育士	合計
はくはくキッズ こども園東上野	68	6	9	11	短時間保育	3	3	3	68	-	-	14
					長時間保育	11	11	11				
忍岡こども園	73	5	10	10	短時間保育	5	2	4	66	-	-	16
					長時間保育	10	10	10				

(注) 令和5年4月1日現在

学務課・㊟

(注) 教諭と保育士の区分を設けていないため、合計のみ掲載。

5. 台東区立幼稚園・認定こども園・小学校・中学校数と園児・児童・生徒数の推移

年度	幼稚園・認定こども園(短時間保育)		小学校		中学校	
	園数	幼児数(人)	学校数	児童数(人)	学校数	生徒数(人)
令和元年度	13	784	19	6,896	7	2,300
2年度	13	698	19	6,968	7	2,314
3年度	13	597	19	7,102	7	2,293
4年度	13	524	19	7,174	7	2,200
5年度	13	502	19	7,078	7	2,232

(注) 各年度5月1日現在 幼小中は学校基本調査による。

学務課

6. 保育所等

(1) 保育所の定員及び入所人員

保育所名	年 齢	入所児童数 (A:人)									定員 (B:人)			入所率 (A/B:%)		
		乳 児			幼 児					合計	乳児 (0-1)	幼児 (2-5)	計	乳児 (0-1)	幼児 (2-5)	計
		0歳	1歳	計	2歳	3歳	4歳	5歳	計							
坂本保育園	管内児	12	17	29	20	21	21	24	86	115	32	92	124	90.6	94.6	93.5
	管外受託児	0	0	0	0	0	1	0	1	1						
	計	12	17	29	20	21	22	24	87	116						
玉姫保育園	管内児	-	13	13	16	14	14	18	62	75	15	70	85	86.7	88.6	88.2
	管外受託児	-	0	0	0	0	0	0	0	0						
	計	-	13	13	16	14	14	18	62	75						
谷中保育園	管内児	3	12	15	13	18	19	17	67	82	24	79	103	62.5	84.8	79.6
	管外受託児	0	0	0	0	0	0	0	0	0						
	計	3	12	15	13	18	19	17	67	82						
千束保育園	管内児	5	12	17	18	21	21	17	77	94	21	84	105	81.0	92.9	90.5
	管外受託児	0	0	0	0	0	1	0	1	1						
	計	5	12	17	18	21	22	17	78	95						
浅草橋保育園	管内児	6	14	20	17	21	19	24	81	101	27	92	119	74.1	88.0	84.9
	管外受託児	0	0	0	0	0	0	0	0	0						
	計	6	14	20	17	21	19	24	81	101						
台東保育園	管内児	4	13	17	14	15	14	13	56	73	27	66	93	63.0	84.8	78.5
	管外受託児	0	0	0	0	0	0	0	0	0						
	計	4	13	17	14	15	14	13	56	73						
三筋保育園	管内児	-	10	10	10	14	13	13	50	60	10	63	73	100	79.4	82.2
	管外受託児	-	0	0	0	0	0	0	0	0						
	計	-	10	10	10	14	13	13	50	60						
待乳保育園	管内児	3	14	17	13	18	17	20	68	85	26	80	106	65.4	85.0	80.2
	管外受託児	0	0	0	0	0	0	0	0	0						
	計	3	14	17	13	18	17	20	68	85						
東上野保育園	管内児	8	16	24	17	22	20	23	82	106	28	89	117	85.7	92.1	90.6
	管外受託児	0	0	0	0	0	0	0	0	0						
	計	8	16	24	17	22	20	23	82	106						
松が谷保育園	管内児	-	12	12	13	16	16	14	59	71	12	62	74	100	95.2	95.9
	管外受託児	-	0	0	0	0	0	0	0	0						
	計	-	12	12	13	16	16	14	59	71						
東上野乳児 保育園 (公設民営)	管内児	19	20	39	20	-	-	-	20	59	40	20	60	97.5	100	98.3
	管外受託児	0	0	0	0	-	-	-	0	0						
	計	19	20	39	20	-	-	-	20	59						
石浜橋場 こども園	管内児	-	12	12	13	15	15	15	58	70	13	60	73	92.3	96.7	95.9
	管外受託児	-	0	0	0	0	0	0	0	0						
	計	-	10	10	15	15	15	15	60	70						
ことぶき こども園 (公設民営)	管内児	14	23	37	23	22	23	22	91	128	41	92	133	90.2	98.9	96.2
	管外受託児	0	0	0	0	0	0	0	0	0						
	計	14	23	37	23	23	23	23	92	129						
たいとう こども園 (公設民営)	管内児	6	12	18	15	15	15	15	60	78	21	60	81	85.7	100	96.3
	管外受託児	0	0	0	0	0	0	0	0	0						
	計	6	12	18	15	15	15	15	60	78						
管 内 公設公営計	管内児	41	145	186	164	195	189	198	746	932	235	837	1,072	79.1	89.4	87.1
	管外受託児	0	0	0	0	0	2	0	2	2						
	計	41	145	186	164	195	191	198	748	934						
管 内 公設民営計	管内児	39	55	94	58	37	38	38	171	265	102	172	274	92.2	99.4	96.7
	管外受託児	0	0	0	0	0	0	0	0	0						
	計	39	55	94	58	37	38	38	171	265						
管 内 公 立 計	管内児	80	200	280	222	232	227	236	917	1197	337	1,009	1,346	83.1	91.1	89.1
	管外受託児	0	0	0	0	0	2	0	2	2						
	計	80	200	280	222	232	229	236	919	1199						

保育所名	年 齢	入所児童数 (A:人)									定 員 (B:人)			入所率 (A/B:%)		
		乳 児			幼 児					合計	乳児 (0・1)	幼児 (2・5)	計	乳児 (0・1)	幼児 (2・5)	計
		0歳	1歳	計	2歳	3歳	4歳	5歳	計							
愛隣保育園	管内児	9	14	23	20	17	21	18	76	99	35	95	130	65.7	81.1	76.9
	管外受託児	0	0	0	0	0	0	1	1	1						
	計	9	14	23	20	17	21	19	77	100						
康保会保育園	管内児	-	-	-	-	32	32	30	94	94	-	90	90	-	105.6	105.6
	管外受託児	-	-	-	-	0	0	1	1	1						
	計	-	-	-	-	32	32	31	95	95						
清川保育園	管内児	-	10	10	14	12	14	20	60	70	10	70	80	100	87.1	88.8
	管外受託児	-	0	0	0	1	0	0	1	1						
	計	-	10	10	14	13	14	20	61	71						
共生保育園	管内児	9	17	26	17	15	15	19	66	92	30	85	115	86.7	78.8	80.9
	管外受託児	0	0	0	0	1	0	0	1	1						
	計	9	17	26	17	16	15	19	67	93						
立華学苑	管内児	-	13	13	14	12	10	12	48	61	15	60	75	86.7	81.7	82.7
	管外受託児	-	0	0	0	0	0	1	1	1						
	計	-	13	13	14	12	10	13	49	62						
康保会乳児保 育所	管内児	14	38	52	37	-	-	-	37	89	80	42	122	66.3	90.5	74.6
	管外受託児	0	1	1	1	-	-	-	1	2						
	計	14	39	53	38	-	-	-	38	91						
花川戸保育園	管内児	-	10	10	13	16	14	16	59	69	10	60	70	100	98.3	98.6
	管外受託児	-	0	0	0	0	0	0	0	0						
	計	-	10	10	13	16	14	16	59	69						
上野保育園	管内児	-	9	9	9	12	12	12	45	54	10	48	58	90.0	93.8	93.1
	管外受託児	-	0	0	0	0	0	0	0	0						
	計	-	9	9	9	12	12	12	45	54						
ゆらりん竹町 保育園	管内児	11	11	22	11	12	11	15	49	71	24	56	80	91.7	87.5	88.8
	管外受託児	0	0	0	0	0	0	0	0	0						
	計	11	11	22	11	12	11	15	49	71						
アスクくらま え保育園	管内児	8	15	23	14	17	18	18	67	90	24	69	93	95.8	97.1	96.8
	管外受託児	0	0	0	0	0	0	0	0	0						
	計	8	15	23	14	17	18	18	67	90						
チェリッシュ 浅草保育園	管内児	5	10	15	11	13	13	13	50	65	17	50	67	88.2	100	97.0
	管外受託児	0	0	0	0	0	0	0	0	0						
	計	5	10	15	11	13	13	13	50	65						
ぼけっとラン ド浅草橋保 育園	管内児	9	12	21	12	15	15	18	60	81	21	69	90	100	88.4	91.1
	管外受託児	0	0	0	0	1	0	0	1	1						
	計	9	12	21	12	16	15	18	61	82						
チェリッシュ ナーサリース クール上野	管内児	4	8	12	9	9	10	9	37	49	15	45	60	80.0	82.2	81.7
	管外受託児	0	0	0	0	0	0	0	0	0						
	計	4	8	12	9	9	10	9	37	49						
AIAI NURSERY入谷	管内児	6	10	16	10	12	9	10	41	57	16	47	63	100	87.2	90.5
	管外受託児	0	0	0	0	0	0	0	0	0						
	計	6	10	16	10	12	9	10	41	57						
アスクリゅう ほく保育園	管内児	4	9	13	10	11	9	10	40	53	15	45	60	86.7	91.1	90.0
	管外受託児	0	0	0	0	0	0	1	1	1						
	計	4	9	13	10	11	9	11	41	54						
AIAI NURSERY浅草	管内児	6	10	16	10	11	11	8	40	56	16	44	60	100	90.9	93.3
	管外受託児	0	0	0	0	0	0	0	0	0						
	計	6	10	16	10	11	11	8	40	56						
スターキッズ 保育園	管内児	1	5	6	5	5	3	6	19	25	14	55	69	42.9	34.5	36.2
	管外受託児	0	0	0	0	0	0	0	0	0						
	計	1	5	6	5	5	3	6	19	25						
LIFE SCHOOL 根岸こども いえ	管内児	8	14	22	14	14	12	15	55	77	22	68	90	100	80.9	85.6
	管外受託児	0	0	0	0	0	0	0	0	0						
	計	8	14	22	14	14	12	15	55	77						
レイモンド鳥 越保育園	管内児	11	13	24	13	17	17	16	63	87	25	65	90	96.0	100	98.9
	管外受託児	0	0	0	1	0	0	1	2	2						
	計	11	13	24	14	17	17	17	65	89						
ソラスト竜泉 保育園	管内児	7	7	14	8	8	8	11	35	49	16	36	52	93.8	100	98.1
	管外受託児	0	1	1	0	0	1	0	1	2						
	計	7	8	15	8	8	9	11	36	51						
ミアヘルサ保 育園ひびき 浅草	管内児	6	8	14	9	6	-	-	15	29	15	22	37	93.3	68.2	78.4
	管外受託児	0	0	0	0	0	-	-	0	0						
	計	6	8	14	9	6	-	-	15	29						
クオリスキッ ズ浅草橋保 育園	管内児	5	10	15	10	11	7	8	36	51	16	44	60	93.8	81.8	85.0
	管外受託児	0	0	0	0	0	0	0	0	0						
	計	5	10	15	10	11	7	8	36	51						

(次ページに続く)

保育所名	年 齢	入所児童数 (A:人)									定 員 (B:人)			入所率 (A/B:%)			
		乳 児			幼 児					合計	乳児 (0-1)	幼児 (2-5)	計	乳児 (0-1)	幼児 (2-5)	計	
		0歳	1歳	計	2歳	3歳	4歳	5歳	計								
私立 保 育 所 ・ 認 定 こ ど も 園	さくらさくみ らい入谷	管内児	6	8	14	8	12	12	11	43	57	14	46	60	100	93.5	95.0
		管外受託児	0	0	0	0	0	0	0	0	0						
		計	6	8	14	8	12	12	11	43	57						
	えがおの森保 育園・あさく さ	管内児	6	10	16	11	10	7	10	38	54	16	44	60	100	86.4	90.0
		管外受託児	0	0	0	0	0	0	0	0	0						
		計	6	10	16	11	10	7	10	38	54						
	こどもヶ丘保 育園根岸園	管内児	6	10	16	10	10	6	9	35	51	16	40	56	100	87.5	91.1
		管外受託児	0	0	0	0	0	0	0	0	0						
		計	6	10	16	10	10	6	9	35	51						
	あさくさあお ぞらナーサリ ー学校	管内児	5	12	17	14	15	15	11	55	72	21	69	90	81.0	79.7	80.0
		管外受託児	0	0	0	0	0	0	0	0	0						
		計	5	12	17	14	15	15	11	55	72						
	チェリッシュ おひさま保育 園	管内児	-	9	9	8	11	9	12	40	49	9	51	60	100	78.4	81.7
		管外受託児	-	0	0	0	0	0	0	0	0						
		計	-	9	9	8	11	9	12	40	49						
	ポピンズナー サリースク ール蔵前	管内児	9	14	23	15	17	15	17	64	87	24	66	90	95.8	97.0	96.7
		管外受託児	0	0	0	0	0	0	0	0	0						
		計	9	14	23	15	17	15	17	64	87						
	ミアヘルサ保 育園ひびき御 徒町	管内児	6	9	15	9	11	11	11	42	57	15	45	60	100	93.3	95.0
		管外受託児	0	0	0	0	0	0	0	0	0						
		計	6	9	15	9	11	11	11	42	57						
	さくらさくみ らい下谷	管内児	6	12	18	13	12	6	14	45	63	18	60	78	100	75.0	80.8
		管外受託児	0	0	0	0	0	0	0	0	0						
		計	6	12	18	13	12	6	14	45	63						
	さくらさくみ らい蔵前	管内児	-	8	8	10	14	8	12	44	52	10	55	65	80.0	80.0	80.0
		管外受託児	-	0	0	0	0	0	0	0	0						
		計	-	8	8	10	14	8	12	44	52						
さくらさくみ らい谷中	管内児	5	12	17	8	13	6	0	27	44	21	69	90	81.0	39.1	48.9	
	管外受託児	0	0	0	0	0	0	0	0	0							
	計	5	12	17	8	13	6	0	27	44							
うれしい保 育園上野駅前	管内児	-	7	7	12	12	9	4	37	44	10	52	62	70.0	71.2	71.0	
	管外受託児	-	0	0	0	0	0	0	0	0							
	計	-	7	7	12	12	9	4	37	44							
北上野クロ ーバー保 育園	管内児	6	11	17	12	15	11	3	41	58	18	72	90	94.4	56.9	64.4	
	管外受託児	0	0	0	0	0	0	0	0	0							
	計	6	11	17	12	15	11	3	41	58							
うれしい保 育園仲御徒町 前	管内児	-	14	14	14	17	14	11	56	70	16	78	94	87.5	71.8	74.5	
	管外受託児	-	0	0	0	0	0	0	0	0							
	計	-	14	14	14	17	14	11	56	70							
にじいろ保 育園蔵前	管内児	-	11	11	3	9	0	0	12	23	12	54	66	91.7	22.2	34.8	
	管外受託児	-	0	0	0	0	0	0	0	0							
	計	-	11	11	3	9	0	0	12	23							
はぐはぐキ ッズこども 園東上野	管内児	6	9	15	11	11	11	11	44	59	15	44	59	100	100	100	
	管外受託児	0	0	0	0	0	0	0	0	0							
	計	6	9	15	11	11	11	11	44	59							
忍岡こども 園	管内児	5	10	15	10	10	10	10	40	53	15	40	55	100	100	100	
	管外受託児	0	0	0	0	0	0	0	0	0							
	計	5	10	15	10	10	10	10	40	53							
管 内 私 立 計	管内児	189	419	608	438	476	411	430	1,755	2,363	696	2,150	2,846	87.6	82.1	83.5	
	管外受託児	0	2	2	2	3	1	5	11	13							
	計	189	421	610	440	479	412	435	1,766	2,376							

保育所名			年 齢	入所児童数 (A : 人)				定 員 (B : 人)				入所率 (A/B : %)			
				0 歳児	1 歳児	2 歳児	計	0 歳児	1 歳児	2 歳児	計	0 歳児	1 歳児	2 歳児	計
地域型 保育事業 (私立)	ウィズブック保育園入谷	小規模保育所	管内児	2	6	6	14	3	7	7	17	66.7	85.7	85.7	82.4
			管外受託児	0	0	0	0								
			計	2	6	6	14								
	はぐはぐキッズ 浅草橋アネックス	小規模保育所	管内児	-	1	6	7	-	6	6	12	-	16.7	100	58.3
			管外受託児	-	0	0	0								
			計	-	1	6	7								
	はぐはぐキッズ 浅草橋	小規模保育所	管内児	0	1	3	4	3	3	3	9	0.0	33.3	100	44.4
			管外受託児	0	0	0	0								
			計	0	1	3	4								
	おうち保育園 新おかちまち	小規模保育所	管内児	1	3	4	8	4	4	4	12	25.0	75.0	100	66.7
			管外受託児	0	0	0	0								
			計	1	3	4	8								
	ベベ・ア・パリ 保育園東上野	小規模保育所	管内児	2	8	8	18	3	8	8	19	66.7	100	100	94.7
			管外受託児	0	0	0	0								
			計	2	8	8	18								
うれしい保育園谷中	小規模保育所	管内児	1	1	1	3	3	4	5	12	33.3	25.0	20.0	25.0	
		管外受託児	0	0	0	0									
		計	1	1	1	3									
HOPPA上野御徒町保育園	小規模保育所	管内児	1	6	3	10	6	7	6	19	16.7	85.7	66.7	57.9	
		管外受託児	0	0	1	1									
		計	1	6	4	11									
蔵前らる小規模 保育園	小規模保育所	管内児	2	8	7	17	3	8	8	19	66.7	100	87.5	89.5	
		管外受託児	0	0	0	0									
		計	2	8	7	17									
ふくろう保育園	小規模保育所	管内児	3	7	7	17	3	8	8	19	100	87.5	100	94.7	
		管外受託児	0	0	1	1									
		計	3	7	8	18									

保育所名			年 齢	入所児童数 (A:人)				定 員 (B:人)				入所率 (A/B:%)			
				0歳児	1歳児	2歳児	計	0歳児	1歳児	2歳児	計	0歳児	1歳児	2歳児	計
地域型 保育 事業 (私 立)	かるがもハウス 浅草橋	小規模保育所	管内児	0	4	5	9	3	4	5	12	0.0	100	100	75.0
			管外受託児	0	0	0	0								
			計	0	4	5	9								
	フレンドキッズラン ド三ノ輪園	小規模保育所	管内児	3	8	5	16	3	8	8	19	100	100	62.5	84.2
			管外受託児	0	0	0	0								
			計	3	8	5	16								
	シンシア保育園	小規模保育所	管内児	0	6	6	12	3	8	8	19	0.0	75.0	75.0	63.2
			管外受託児	0	0	0	0								
			計	0	6	6	12								
	みつな保育園	小規模保育所	管内児	-	5	6	11	-	6	6	12	-	83.3	100	91.7
			管外受託児	-	0	0	0								
			計	-	5	6	11								
	ベベ・ア・パリ 保育園未来	小規模保育所	管内児	-	2	3	5	-	6	6	12	-	33.3	50.0	41.7
			管外受託児	-	0	0	0								
			計	-	2	3	5								
	ヤクルト浅草 松が谷保育園	事業者内保育所	管内児	-	4	4	8	-	4	5	9	-	100	80.0	88.9
			管外受託児	-	0	0	0								
			計	-	4	4	8								
	ことぶきクローバ ーズ保育園	事業所内保育所	管内児	3	6	5	14	5	4	5	14	60.0	150.0	100	100
			管外受託児	0	0	0	0								
計			3	6	5	14									
ふたみ家庭保育室	家庭的保育事業所	管内児	1	1	1	3	2	2	1	5	50.0	50.0	100	60.0	
		管外受託児	0	0	0	0									
		計	1	1	1	3									
KAYOこども室	家庭的保育事業所	管内児	0	2	2	4	1	2	2	5	0.0	100	100	80.0	
		管外受託児	0	0	0	0									
		計	0	2	2	4									
つぼみ保育室	家庭的保育事業所	管内児	1	2	1	4	2	2	1	5	50.0	100	100	80.0	
		管外受託児	0	0	0	0									
		計	1	2	1	4									
家庭的保育室ふね わ	家庭的保育事業所	管内児	2	1	2	5	2	1	2	5	100	100	100	100	
		管外受託児	0	0	0	0									
		計	2	1	2	5									
管内地域型保育事業計		管内児	22	82	85	189	49	102	104	255	44.9	80.4	83.7	74.9	
管外受託児	0	0	2	2											
計	22	82	87	191											

(注) 家庭的保育事業所は、0～2歳児合計での定員設定。

区 分	年 齢	入所児童数 (A:人)								合計	定 員 (B:人)			入所率 (A/B:%)		
		乳 児			幼 児						乳児 (0-1)	幼児 (2-5)	計	乳児 (0-1)	幼児 (2-5)	計
		0歳	1歳	計	2歳	3歳	4歳	5歳	計							
管 内 公私立合計	管内児	291	701	992	745	708	638	666	2,757	3,749	1,184	3,263	4,447	84.0	85.0	84.7
	管外受託児	0	2	2	4	3	3	5	15	17						
	計	291	703	994	749	711	641	671	2,772	3,766						
管外委託	公 立	0	1	1	0	0	0	0	0	1	-	-	-	-	-	-
	私 立	0	2	2	3	0	5	4	12	14						
	計	0	3	3	3	0	5	4	12	15						
委託含む管内児 (台東区民) の計 (受託含まない)		291	704	995	748	708	643	670	2,769	3,764	-	-	-	-	-	-

(注) 定員は、産休・育休明け等による入所予約を含む。

児童保育課

(2) 一時保育利用状況（令和4年度）[行政計画]

内 容	0歳	1歳	2歳	3歳	4歳	5歳	計（人）	保育日数（日）
緊急保育	12	11	6	2	5	2	38	264
非定型保育	200	246	108	119	167	115	955	4,221
私的事由保育	198	138	175	39	7	12	569	1,378
体験保育	0	0	0	0	0	0	0	0
計	410	395	289	160	179	129	1,562	5,863

(注) 利用する年度の4月1日現在の年齢

児童保育課

(3) 保育所における障害児等の保育状況（令和4年度）

(単位：人)

障害等の区分	0歳	1歳	2歳	3歳	4歳	5歳	計
身体障害	0	4	4	7	9	2	26
知的障害	0	3	12	25	41	27	108
その他	0	0	0	0	0	0	0
計	0	7	16	32	50	29	134

児童保育課

(4) 認証保育所現況

保育園名	年 齢	入所児童数 (A : 人数)						定 員 (B : 人数)					入 所 率 (A/B : %)								
		0歳児	1歳児	2歳児	3歳児	4歳児以上	計	0歳児	1歳児	2歳児	3歳児	4歳児以上	計	0歳児	1歳児	2歳児	3歳児	4歳児以上	計		
		ソラスト浅草	A型	管内児	5	13	9	0	0	27	9	15				36	55.6	86.7			83.3
		管外受託児	0	0	1	0	0	1													
		計	5	13	10	0	0	28													
ポピンズ ナーサリー スクール駒形	A型	管内児	2	3	6	5	6	22	4	6	7	5	10	32	50.0	50.0	100	100	70.0		75.0
		管外受託児	0	0	1	0	1	2													
		計	2	3	7	5	7	24													
アスクバイリン ガル保育園 浅草橋	A型	管内児	3	6	6	6	4	25	6	8	6	7	10	37	50.0	87.5	100	100	50.0		75.7
		管外受託児	0	1	0	1	1	3													
		計	3	7	6	7	5	28													
ぼけっとランド 雷門	A型	管内児	2	9	12	-	-	23	6	13	11	-	-	30	33.3	84.6	127.3	-	-		90.0
		管外受託児	0	2	2	-	-	4													
		計	2	11	14	-	-	27													
ぼけっとランド 入谷	A型	管内児	6	13	10	-	-	29	6	12	12	-	-	30	100	125	83.3	-	-		103.3
		管外受託児	0	2	0	-	-	2													
		計	6	15	10	-	-	31													
スターキッズ 谷中保育園	A型	管内児	1	4	5	-	-	10	6	9	11	-	-	26	33.3	77.8	90.9	-	-		73.1
		管外受託児	1	3	5	-	-	9													
		計	2	7	10	-	-	19													
ぼけっとランド 浅草タワー	A型	管内児	0	11	10	-	-	21	6	12	12	-	-	30	0	91.7	100	-	-		76.7
		管外受託児	0	0	2	-	-	2													
		計	0	11	12	-	-	23													
管外の認証保育所への委託児			2	5	2	1	0	10	-	-	-	-	-	-	-	-	-	-	-	-	-

児童保育課

7. 特別支援学級の学級数・児童・生徒数

区 分			学校数	学校名	学級数	児童・生徒数(人)
固定学級	知的障害学級	小学校	3	蔵前小学校	4	26
				松葉小学校	2	13
				金竜小学校	4	26
	中学校	2	柏葉中学校	4	27	
			浅草中学校	1	3	
通級指導 学 級	言語障害学級	小学校	1	黒門小学校	3	58
	難聴学級	小学校	1	黒門小学校	1	5
		中学校	1	柏葉中学校	1	9
特別支援教室	情緒障害等	小学校	4	平成小学校グループ		67
				谷中小学校グループ		33
				大正小学校グループ		59
				石浜小学校グループ		82
		中学校	1	御徒町台東中学校 グループ		50
合 計			13		20	458

(注) 令和5年5月1日現在

特別支援教室の学校数は拠点校数であり教室は区内全校に設置

学務課

8. 就学援助認定者数(当初認定者数)

(単位:人)

年度	30	元	2	3	4
小 学 校	1,456	1,300	1,307	1,287	1,150
中 学 校	769	751	704	715	618
合 計	2,225	2,051	2,011	2,002	1,768
児童生徒数	9,090	9,196	9,282	9,395	9,374
児童生徒数に対する受給率	24.5%	22.3%	21.7%	21.3%	18.9%

学務課

9. こどもクラブ現況 [行政計画]

(単位:人)

名 称	定員	在 籍 者 数 (学年別)							備 考
		1年	2年	3年	4年	5年	6年	計	
千束こどもクラブ	40	0	1	8	1	5	1	16	千束児童館内
東泉こどもクラブ	50	18	25	6	1	0	0	50	東泉小学校併設
東浅草こどもクラブ	60	24	17	12	4	0	0	57	東浅草小学校併設
浅草橋こどもクラブ	85	45	37	3	0	0	0	85	柳北スポーツプラザ内
竹町こどもクラブ	60	28	19	13	0	0	0	60	
池之端こどもクラブ	50	21	20	5	4	0	0	50	池之端児童館内
谷中こどもクラブ	70	23	22	19	6	0	0	70	谷中児童館内
松が谷こどもクラブ	45	9	24	10	1	1	0	45	松が谷児童館内
松葉こどもクラブ	95	31	38	19	6	0	1	95	松葉小学校併設
下谷こどもクラブ	110	28	28	32	14	5	3	110	柏葉中学校併設
浅草こどもクラブ	40	15	11	13	1	0	0	40	浅草小学校併設
寿こどもクラブ	64	5	34	17	6	2	0	64	寿児童館内3階
寿第2こどもクラブ	55	6	8	26	15	0	0	55	寿児童館内1階
千束小学校こどもクラブ	36	11	15	8	2	0	0	36	千束小学校併設
竜泉こどもクラブ	90	11	16	18	22	13	1	81	旧竜泉中学校敷地内
富士こどもクラブ	50	36	14	0	0	0	0	50	富士小学校併設
北上野こどもクラブ	50	15	7	10	11	7	0	50	駒形中学校併設
田原こどもクラブ	40	15	16	6	2	1	0	40	ネクストサイト浅草ビル内
金竜こどもクラブ	55	26	19	8	1	1	0	55	金竜小学校敷地内
今戸こどもクラブ	50	9	19	12	8	2	0	50	今戸児童館内
石浜こどもクラブ	80	20	25	14	5	2	1	67	石浜小学校併設
蔵前こどもクラブ	80	58	20	2	0	0	0	80	蔵前小学校併設
根岸こどもクラブ	50	22	19	9	0	0	0	50	根岸小学校敷地内
台東入谷こどもクラブ	40	13	9	10	5	2	0	39	(民設民営)
合 計	1,445	489	463	280	115	41	7	1,395	

(注) 令和5年4月1日在籍数

児童保育課

10. 児童館利用状況

(単位:人)

区分	年度	総数	幼児	小学生	小学生学年別内訳						中学生	大人	
					1年	2年	3年	4年	5年	6年			
					30	281,696	49,373	151,588	36,373	34,751			34,028
元	266,417	47,410	137,129	29,263	32,997	33,518	17,664	13,415	10,272	11,230	70,648		
2	125,275	17,692	68,138	16,251	20,507	19,278	8,134	2,014	1,954	1,609	37,836		
3	200,072	33,399	105,795	24,204	28,748	26,059	15,940	6,846	3,998	4,235	56,643		
4	222,650	41,218	110,230	26,936	27,546	26,848	15,270	8,711	4,919	3,887	67,315		
児童館別内訳	千束	30	35,619	7,005	18,328	1,865	4,657	6,080	2,598	1,609	1,519	1,477	8,809
		元	30,430	5,579	16,997	1,381	2,176	5,548	4,492	2,165	1,235	1,328	6,526
		2	11,102	2,440	5,281	261	265	2,600	1,394	556	205	146	3,235
		3	18,738	3,959	9,125	1,587	441	2,430	2,732	925	1,010	641	5,013
	4	20,579	5,727	7,310	325	1,492	683	2,498	1,410	902	1,090	6,452	
	玉姫	30	18,568	2,152	10,967	647	1,850	1,459	2,242	1,586	3,183	2,022	3,427
		元	16,180	2,412	7,481	869	562	2,582	1,046	1,137	1,285	2,788	3,499
		2	4,354	1,382	1,281	104	172	49	930	10	16	134	1,557
		3	11,523	2,799	5,565	809	562	441	1,907	1,705	141	599	2,560
	4	11,243	2,982	4,910	523	938	458	895	1,408	688	198	3,153	
	台東	30	20,639	6,366	6,270	954	1,583	902	1,446	842	543	1,527	6,476
		元	19,377	5,554	6,207	928	1,156	1,752	585	1,094	692	1,591	6,025
		2	4,561	1,137	1,711	41	314	549	439	231	137	297	1,416
		3	12,965	3,996	4,060	754	333	486	1,373	969	145	322	4,587
	4	14,234	4,169	4,182	723	798	925	453	508	775	306	5,577	
	池之端	30	44,684	7,175	24,511	8,729	5,475	4,275	2,943	949	2,140	794	12,204
元		36,942	6,631	18,123	5,929	5,607	3,072	1,152	1,904	459	741	11,447	
2		19,430	2,074	11,581	4,167	3,411	2,627	779	15	582	156	5,619	
3		26,735	3,206	15,416	4,823	4,571	3,480	1,901	458	183	1,089	7,024	
4	28,127	4,344	14,966	5,548	3,529	3,058	1,357	1,148	326	296	8,521		
松が谷	30	10,781	3,454	3,721	724	787	889	799	325	197	179	3,427	
	元	34,377	7,320	16,610	3,425	4,023	5,082	1,910	1,187	983	341	10,106	
	2	20,220	4,073	9,320	2,646	2,537	2,371	1,438	154	174	177	6,650	
	3	34,756	8,728	14,081	6,085	3,538	2,097	1,052	749	560	178	11,769	
4	35,763	8,105	15,830	6,977	4,746	1,631	895	775	806	372	11,456		
今戸	30	26,503	3,342	16,062	1,506	2,094	5,952	3,450	2,304	756	2,283	4,816	
	元	25,092	2,955	15,818	2,164	3,974	3,417	2,567	2,400	1,296	1,575	4,744	
	2	12,992	1,438	7,460	267	3,205	3,024	410	132	422	377	3,717	
	3	20,047	2,416	12,142	1,241	2,828	4,830	2,306	438	499	685	4,804	
4	21,088	3,346	11,741	1,491	2,553	4,587	1,840	692	578	347	5,654		
寿	30	60,372	8,074	37,432	11,229	9,978	7,801	4,469	2,820	1,135	565	14,301	
	元	44,628	6,827	25,502	5,027	6,721	6,897	3,200	2,126	1,531	652	11,647	
	2	30,717	2,691	18,519	3,847	6,423	5,090	2,372	405	382	42	9,465	
	3	43,402	3,647	26,995	2,692	11,418	8,972	2,654	1,024	235	192	12,568	
4	53,040	6,430	31,173	5,504	7,015	11,304	5,689	1,309	352	219	15,218		
谷中	30	64,530	11,805	34,297	10,719	8,327	6,670	1,940	3,360	3,281	1,963	16,465	
	元	59,391	10,132	30,391	9,540	8,778	5,168	2,712	1,402	2,791	2,214	16,654	
	2	21,899	2,457	12,985	4,918	4,180	2,968	372	511	36	280	6,177	
	3	31,906	4,648	18,411	6,213	5,057	3,323	2,015	578	1,225	529	8,318	
4	38,576	6,115	20,118	5,845	6,475	4,202	1,643	1,461	492	1,059	11,284		

児童保育課

11. 放課後子供教室利用状況 [行政計画]

年度	実施校	延実施日数	延参加者数
30	大正・千束・石浜小学校	631	39,168
元	忍岡・大正・蔵前・千束・石浜小学校	1,052	59,160
2	上野・忍岡・谷中・大正・浅草・蔵前・千束・石浜・金竜小学校	2,014	64,940
3	上野・忍岡・谷中・大正・浅草・蔵前・千束・石浜・金竜小学校	1,997	90,655
4	上野・忍岡・谷中・大正・浅草・蔵前・千束・石浜・金竜・東浅草小学校	2,236	112,624

(注) 各年度未現在

児童保育課

1 2. 学校図書館図書整備状況

(1) 小学校

小学校名	学級数	児童数 (人)	標準冊数 (冊)	図書数 (冊)	整備率 (%)
上野小学校	12	417	7,960	9,960	125.1%
平成小学校	8	189	6,040	8,474	140.3%
根岸小学校	19	535	10,560	14,260	135.0%
東泉小学校	12	294	7,960	9,912	124.5%
忍岡小学校	12	355	7,960	9,445	118.7%
谷中小学校	12	348	7,960	9,750	122.5%
金曾木小学校	15	452	9,160	9,858	107.6%
黒門小学校	12	360	7,960	9,249	116.2%
大正小学校	15	426	9,160	11,649	127.2%
浅草小学校	13	342	8,360	9,041	108.1%
台東育英小学校	14	421	8,760	8,929	101.9%
蔵前小学校	23	742	11,360	12,099	106.5%
東浅草小学校	11	269	7,480	9,663	129.2%
富士小学校	15	462	9,160	12,038	131.4%
松葉小学校	8	230	6,040	7,860	130.1%
千束小学校	8	203	6,040	8,706	144.1%
石浜小学校	12	284	7,960	10,065	126.4%
田原小学校	11	287	7,480	8,405	112.4%
金竜小学校	12	366	7,960	9,849	123.7%
計	244	6,982	155,320	189,212	121.8%

(注) 学級数、児童数は令和5年4月7日現在、図書数は令和5年3月31日現在

庶務課

(2) 中学校

中学校名	学級数	生徒数 (人)	標準冊数 (冊)	図書数 (冊)	整備率 (%)
御徒町台東中学校	10	330	9,600	14,410	150.1%
柏葉中学校	10	337	9,600	14,869	154.9%
上野中学校	12	403	10,720	11,652	108.7%
忍岡中学校	7	214	7,920	14,275	180.2%
浅草中学校	12	409	10,720	12,197	113.8%
桜橋中学校	5	142	6,720	9,556	142.2%
駒形中学校	11	351	10,160	12,207	120.1%
計	67	2,186	65,440	89,166	136.3%

(注) 学級数、生徒数は令和5年4月7日現在、図書数は令和5年3月31日現在

庶務課

II-3 社会教育

生涯学習ボランティア分野別登録数

分野	種目	登録数	分野	種目	登録数	
語学	現代ギリシャ語	1	子供・教育	小・中学生・高校生への英語指導	1	
	韓国語	2		母親教室（女性のための心理学）	1	
	英語・英会話	1		大学受験までの学習支援	1	
	ドイツ語・ドイツ文化	1	食	ワインのテイスティング	1	
	中国語	1		お菓子作り	1	
美術	デッサン、モデルクロッキー、水彩・アクリル画、コラージュ	1	ファッション	パーソナルカラー、ファッション、メイク、美容、カラーコーディネイト	1	
	浮世絵入門	1	健康	指圧	1	
芸能	吟詠歌謡	1		温泉の知識と正しい入浴法	1	
	歌謡吟詠と詩吟・短歌・俳句の朗詠指導	1	その他	イベント運営（企画・周知・運営まで）	1	
	カラオケ	1				
演芸	マジック	1				
音楽	ハンドベル、ハンドチャイム、ミュージックベル、トーンチャイム	1				
	舞踊	フラダンス		2		
スポーツ	陳式太極拳、気功太極拳	1				
	古武道	1				
情報	パソコン	2		登録人数・団体数 28人・4団体（重複除く） 登録分野・種目 16分野・34種目		
	スマートフォン	2				
	データ分析	1				
植物・華道	華道（草月流）	1				
	フラワーアレンジメント（生花、プリザーブドフラワー、アートフラワー）	1				
	フラワーアレンジメント	1				
手芸・工芸	結びアート	1				
	らくらく江戸刺繍	1				
	トールペイント	1				
占い	九星気学	1				

(注) 令和5年4月1日現在

生涯学習課

Ⅱ-4 学校教育・児童福祉施設（認定こども園を含む）

1. 小学校

施設名称	所在地・敷地面積(所有)	建物概要		備考
		床面積 (㎡)	構造及び創立年月日	
1. 上野小学校	東上野6-16-8 4,713 (区)	延 5,297(378) 1階 1,205	RC造 地上4階地下1階建 (平成2年4月1日創立)	(平)3.3.15開設 幼稚園、社会教育施設併設
2. 平成小学校	台東4-21-15 4,390 (区)	延 3,730(528) 1階 1,084	RC造 5階建 (平成2年4月1日創立)	(昭)57.8.23開設 幼稚園併設 第三次改 (令)2.3改修終了
3. 根岸小学校	根岸3-9-8 4,850 (区)	延 5,272(886) 1階 1,593	RC造 5階建 (明治7年2月22日創立)	(昭)59.8.24開設 幼稚園併設 第四次改 (令)4.3改修終了
4. 東泉小学校	三ノ輪1-23-9 3,470 (区)	延 4,043(565) 1階 1,495	RC造 5階建 (明治21年5月10日創立)	(昭)62.8.24開設 学童クラブ併設 第五次改
5. 忍岡小学校	池之端2-1-22 4,595 (区)	延 3,379(223) 1階 560	RC造 4階建 (明治8年10月2日創立)	(昭)49.9.2開設 第一次改
6. 谷中小学校	谷中2-9-16 3,173 (区) 1,323 (民)	延 4,548(833) 1階 1,878	RC造 地上4階地下1階建 (明治35年4月15日創立)	(平)3.3.15開設 幼稚園併設
7. 金曾木小学校	根岸4-16-22 4,406 (区)	延 3,946(454) 1階 1,506	RC造 4階建 (明治36年5月18日創立)	(昭)60.3.22開設 第二次改
8. 黒門小学校	上野1-16-20 5,322 (区)	延 4,412(104) 1階 882	RC造 3階建 (明治43年11月23日創立)	(昭)5.7.18開設 (平)31.3改修終了
9. 大正小学校	入谷2-23-8 4,070 (区)	延 4,989(1,707) 1階 1,577	RC造 地上5階地下1階建 (大正5年9月1日創立)	(平)6.3.7開設 幼稚園併設
10. 浅草小学校	花川戸1-14-15 3,647 (区)	延 4,185(585) 1階 1,643	RC造 5階建 (明治6年5月24日創立)	(昭)58.8.30開設 第三次改 学童クラブ併設
11. 台東育英小学校	浅草橋2-26-8 3,954 (区) ※浅草橋5-1-35の 仮校舎に移転中	延 3,354(655) 1階 969	RC造 5階建 (平成13年4月1日創立)	(昭)56.3.31開設 幼稚園併設 第二次改 ※改築中 (令)3.6~5.12
12. 蔵前小学校	蔵前4-19-11 3,781 (区)	延 8,984 (353) 1階 2,344	RC造 地上5階建 (平成15年4月1日創立)	(昭)57.8.25開設 第三次改 学童クラブ併設
13. 東浅草小学校	東浅草2-27-19 2,810 (区)	延 3,588(113) 1階 659	RC造 3階建 (平成13年4月1日創立)	(昭)3.5.31開設 旧待乳山小学校 学童クラブ併設 (令)4.3改修終了
14. 富士小学校	浅草4-48-9 3,955 (区)	延 5,052(159) 1階 1,018	RC造 4階建 (明治33年12月22日創立)	(昭)46.3.31開設 幼稚園・学童クラブ併設 第一次改
15. 松葉小学校	松か谷1-13-16 4,122 (区)	延 4,111(253) 1階 1,511	RC造 5階建 (明治37年6月15日創立)	(昭)62.8.25開設 学童クラブ併設 第五次改
16. 千束小学校	浅草4-24-11 4,912 (区)	延 4,807(242) 1階 889	RC造 地上4階建 (明治39年6月15日創立)	(昭)51.8.7開設 幼稚園・社会教育館・学童クラブ併設 第一次改
17. 石浜小学校	清川1-14-21 5,072 (区)	延 6,599(189) 1階 1,738	RC造 4階建 (明治40年6月15日創立)	(昭)48.8.19開設 第一次改 学童クラブ併設
18. 田原小学校	雷門1-5-14 5,306 (区)	延 4,364(293) 1階 1,503	RC造 5階建 (明治44年4月1日創立)	(昭)60.7.20開設 幼稚園併設 第四次改
19. 金竜小学校	千束1-9-9 8,343 (区)	延 4,508(238) 1階 1,180	RC造 地上5階建 (大正元年9月2日創立)	(昭)61.8.26開設 幼稚園併設 第二次改

(注) 面積欄の()内は給食室、食堂、プール付属室の面積で外数である。備考欄の「第・次改」は老朽鉄筋校舎改築計画次を表す。

庶務課・㊟

2. 中学校

施設名称	所在地・敷地面積(所有)	建物概要		備考
		床面積(m ²)	構造及び創立年月日	
1. 御徒町台東中学校	台東4-13-16 4,193 (区)	延 4,195(258) 1階 1,368	RC造 4階建 (平成14年4月1日創立)	(昭)49.8.22 開設 第一次改
2. 柏葉中学校	下谷3-1-29 7,790 (区)	延 6,934(334) 1階 113	RC造 5階建 (平成14年4月1日創立)	(昭)54.7.31 開設 こども園・区民事務所・区民館・学童クラブ併設
3. 上野中学校	上野桜木1-14-55 5,672 (区)	延 5,091(202) 1階 1,597	RC造 4階建 (昭和22年4月1日創立)	(昭)34.3.31 開設 (平)30.3改修終了
4. 忍岡中学校	上野公園18-20 8,359 (区)	延 5,140(293) 1階 1,416	RC造 4階建 (昭和22年4月1日創立)	(昭)54.8.31 開設 第二次改 (平)28.3改修終了
5. 浅草中学校	蔵前1-3-4 5,786 (区)	延 5,543(1,835) 1階 1,066	RC造 5階建 (平成3年4月1日創立)	(昭)53.3.16 開設 第一次改
6. 駒形中学校	北上野2-15-1 6,534 (区)	延 5,462(338) 1階 1,165	RC造 6階建 (昭和22年4月1日創立)	(昭)61.3.28 開設 学童クラブ併設,第三次改
7. 桜橋中学校	今戸2-1-8 3,699 (区) 560 (都)	延 4,566(175) 1階 1,265	RC造 地上4階建 (平成14年4月1日創立)	(昭)54.3.24 開設 第二次改

(注) 面積欄の()内は給食室、食堂、プール付属室の面積で外数である。

庶務課・㊟

備考欄の「第・次改」は老朽鉄筋校舎改築計画次を表す。

3. 学校屋内体育館

No.	小学校名	規模(m ²)	構造	No.	小学校名	規模(m ²)	構造	No.	中学校名	規模(m ²)	構造
1	上野小学校	1,039	RC造	11	台東育英小学校	578	RC造	1	御徒町台東中学校	618	RC造
2	平成小学校	590	RC造	12	蔵前小学校	707	RC造	2	柏葉中学校	1,266	RC造
3	根岸小学校	696	RC造	13	東浅草小学校	378	S造	3	上野中学校	827	RC造
4	東泉小学校	652	RC造	14	富士小学校	571	RC造	4	忍岡中学校	798	RC造
5	忍岡小学校	513	RC造	15	松葉小学校	568	RC造	5	浅草中学校	729	RC造
6	谷中小学校	1,045	RC造	16	千束小学校	576	RC造	6	駒形中学校	792	RC造
7	金曾木小学校	630	RC造	17	石浜小学校	574	RC造	7	桜橋中学校	786	RC造
8	黒門小学校	942	RC造	18	田原小学校	556	RC造				
9	大正小学校	1,084	RC造	19	金竜小学校	570	RC造				
10	浅草小学校	562	RC造								
				計		12,831		計		5,816	

庶務課・㊟

4. 学校プール

No	小学校名	水面面積	構造	備考
1	上野小学校	25×6=150㎡	FRP造	H2年度改築(屋上設置)
2	平成小学校	25×6=150㎡	FRP造	
3	根岸小学校	25×8=200㎡	FRP造	S59年度改築(屋上設置)
4	東泉小学校	25×7=175㎡	FRP造	S62年度改築(屋上設置)
5	忍岡小学校	25×8=200㎡	RC造	S49年度改築
6	谷中小学校	25×8.5=212.5㎡	FRP造	H2年度改築(屋上設置)
7	金曾木小学校	25×6=150㎡	FRP造	S59年度改築(屋上設置)
8	黒門小学校	25×11=275㎡	鉄板	H2年度プール・体育館改築
9	大正小学校	25×8=200㎡	ステンレス	H5年度改築(屋上設置)
10	浅草小学校	25×8=200㎡	FRP造	S58年度改築(屋上設置)
11	台東育英小学校	25×7=175㎡	アルミニウム	S55年度改築(屋上設置)
12	蔵前小学校	25×8=200㎡	FRP造	H30年度改築
13	東浅草小学校	25×8=200㎡	RC造	
14	富士小学校	25×7=175㎡	RC造	S46年度改築
15	松葉小学校	25×7=175㎡	FRP造	S62年度改築(屋上設置)
16	千束小学校	25×7=175㎡	FRP造(リニューアル)	H10年度(リニューアル) S52年度改築
17	石浜小学校	25×8=200㎡	RC造	S50年度改築
18	田原小学校	25×7=175㎡	FRP造	S60年度改築(屋上設置)
19	金竜小学校	25×7=175㎡	FRP造	S55年度改築(屋上設置)
No	中学校名	水面面積	構造	備考
1	御徒町台東中学校	25×7.4=185㎡	RC造	S47年度改築
2	柏葉中学校	25×10=250㎡	FRP造(リニューアル)	H10年度(リニューアル) S55年度改築
3	上野中学校	25×7.2=180㎡	FRP造(リニューアル)	H29年度(リニューアル) S56年度新築
4	忍岡中学校	25×9=225㎡	ステンレス	H28年度(リニューアル) S54年度改築
5	浅草中学校	25×13=325㎡	ステンレス	H4年度改築
6	駒形中学校	25×9=225㎡	FRP造	S60年度改築(屋上設置)

庶務課・㊦

5. 幼稚園

施設名称	所在地	建物概要		備考
		床面積(㎡)	構造	
1. 根岸幼稚園	根岸3-9-7	876	RC造	(昭)50.7開設 小学校と併設
2. 竹町幼稚園	台東4-21-9	466	RC造	(昭)57.8開設 小学校と併設
3. 大正幼稚園	入谷2-23-8	597	RC造	(平)6.3開設 小学校と併設
4. 清島幼稚園	東上野6-16-8	464	RC造	(平)3.3開設 小学校と併設
5. 富士幼稚園	浅草4-48-18	539	RC造	(昭)46.3開設 小学校と併設
6. 千束幼稚園	浅草4-24-15	649	RC造	(昭)51.8開設 小学校と併設
7. 金竜幼稚園	千束1-9-21	440	RC造	(昭)61.8開設 小学校と併設
8. 田原幼稚園	雷門1-5-17	359	RC造	(昭)60.7開設 小学校と併設
9. 台桜幼稚園	谷中2-9-4	467	RC造	(平)3.3開設 小学校と併設
10. 育英幼稚園	浅草橋2-26-5 ※浅草橋5-1-35の 仮園舎に移転中	440	RC造	(昭)56.3開設 小学校と併設

庶務課・㊦

(参考) 私立幼稚園

(令和5年5月1日)

施設名	所在地	園地面積 (㎡)	建物延面積 (㎡)	構造	備考
1. 寛永寺幼稚園	上野桜木1-14-11	1,998	887	W造	
2. 浅草寺幼稚園	浅草2-3-1	6,306	2,671	RC造	
3. 台東初音幼稚園	谷中5-2-4	2,030	962	RC造・W造	
4. 谷中幼稚園	谷中3-17-1	854	490	W造・S造	
5. 徳風幼稚園	西浅草1-5-5	2,757	783	RC造	
6. 仰願寺幼稚園	清川1-4-3	762	423	S造	
7. 蔵前幼稚園	蔵前2-11-10	626	1,481	RC造	

庶務課・㊦

6. 認定こども園

施設名称	所在地・敷地面積(所有)	建物概要		備考
		床面積 (㎡)	構造及び施設内容	
石浜橋場こども園	橋場1-35-1 1,686.77 (区)	延 1222.78	RC造 4階建 (1階、2階) 保育室、職員室 保育室2 遊戯室	(平)20.4.1開設 東園舎 図書館と併設
		東園舎		
		延 754.99		
		1階 340.82		
		2階 414.17		
		西園舎		
延 467.79	RC造 3階建 (1階) 保育室4、事務室、調理室、遊戯室、 乳児室、保育士室			
1階 467.79				
ことぶきこども園	寿1-10-9 3,220.62 (区)	延 1,926.00	RC造 4階建 (1階、2階) 保育室6、遊戯室、調理室、職員室 乳児室2、保育室、遊戯室、保健室、調乳 室、事務室、保育士室	(平)21.4.1開設 3階:子ども家庭支援センタ ー併設
		1階 978.52		
		2階 947.48		
たいとうこども園	下谷3-1-12 7,790 (区)	延 1,536.26	SRC・RC一部S造 5階建 (1階) 乳児室2、保育室7、遊戯室2、職員室、 事務室、調理室、調乳室、保育士室	(平)26.4.1開設 2~5階:柏葉中学校・下谷 こどもクラブ併設
		1階 1,536.26		

学務課・㊦

(参考) 私立認定こども園

施設名称	所在地	建物概要		備考
		床面積 (㎡)	構造及び施設内容	
はぐはぐキッズ こども園東上野	東上野2-13-12 M&Mビル3F	延 339.90	SRC造 8階建 (3階) 乳児室2、保育室4、調理室、事務室	(平)28.4.1開設
		3階 339.90		
忍岡こども園	池之端2-1-22	延 594.00	RC造 4階建 遊戯室 調理室 事務室 乳児室2 保育室 調乳室 保育室3 保育士室2	(平)29.10.1開設
		1階 164.07		
		2階 180.75		
		3階 181.90		
		4階 67.28		

学務課・㊦

7. 保育所

施設名称	所在地・敷地面積(所有)	建物概要		備考
		床面積 (㎡)	構造及び施設内容	
1. 坂本保育園	下谷3-11-2 1,147.69 (都・区)	延 1,179.35 1階 582.95 2階 596.40	RC造 5階建 (1,2階) 保育室4、事務室、調理室 乳児室2、保育室2、遊戯室、保健室	(昭)36.4.1 (移管) 都営住宅に併設 (令)元.改修
2. 玉姫保育園	清川2-22-16 1,271.76 (都・区)	延 727.33 1階 727.33	RC造 7階建 (1階) 保育室6、事務室、調理室、 遊戯室、乳児室、会議室兼医務室	(昭)36.4.1 (移管) 都営住宅に併設 (平)30.改修
3. 谷中保育園	上野桜木2-16-10 687.18 (区)	延 559.72 1階 320.73 2階 238.99	RC造 2階建 (1,2階) 保育室2、遊戯室、事務室、調理室 乳児室2、保育室、保健室	(昭)42.12.1 開設
4. 千束保育園	千束3-20-6 724.30 (区)	延 593.96 1階 317.08 2階 276.88	RC造 4階建 (1,2階) 保育室3、事務室兼医務室、調理室、遊戯室、 乳児室2、保育室1	(昭)44.4.21 開設 3,4階児童館併設 (平)23.改修
5. 浅草橋保育園	浅草橋2-23-5 581.48 (区)	延 963.63 1階 306.67 2階 303.04 3階 304.84 屋階 49.08	RC造 3階建 乳児室、保育室、事務室兼医務室、調理室 乳児室、保育室3 保育室2、遊戯室	(昭)47.5.1 開設 (平)18.改修
6. 台東保育園	台東1-11-10 659.45 (区)	延 722.06 1階 363.02 2階 359.04	RC造 5階建 (1,2階) 保育室3、事務室、調理室、遊戯室 保育室2、乳児室、保健室	(昭)49.8.1 開設 3階児童館併設 4,5階職員寮併設 (平)24.改修
7. 三筋保育園	三筋2-16-4 555.07 (区)	延 473.65 1階 236.825 2階 236.825	RC造 5階建 (1,2階) 保育室3、事務室兼医務室、調理室 保育室、遊戯室、乳児室	(昭)50.12.1 開設 3,4階老人福祉館併設
8. 待乳保育園	今戸2-26-12 1,582.29 (区)	延 932.878 1階 603.259 2階 329.619	RC造 11階建 (1,2階) 保育室3、事務室、調理室、遊戯室 保育室、乳児室2、保健室	(昭)52.11.1 開設 1,2階:社会教育館 3~11階:今戸住宅
9. 東上野保育園	東上野2-25-12 871.99 (区)	延 819.32 1階 374.59 2階 415.18 3階 29.55	RC造 5階建 (1~3階) 保育室2、事務室、調理室、遊戯室 保育室1、乳児室4、保健室 保育用途としての利用はなし	(昭)53.12.1 開設 3~5階老人福祉センター (平)12.改修
10. 松か谷保育園	松か谷4-15-11 517.45 (区)	延 711.45 1階 356.83 2階 314.23 3階 40.39	RC造 4階建 (1,2階) 保育室3、事務室兼医務室、調理室 乳児室、保育室、遊戯室 保育用途としての利用はなし	(昭)54.12.1 開設 3,4階児童館併設 (平)30.改修
11. 東上野乳児保育園 (公設民営)	東上野4-22-3 1,405.74 (区)	延 678.08 1階 345.68 2階 61.00 廊下他 271.40	RC造 8階建 (1階、2階の一部) 乳児室、保育室、事務室、調乳室 調理室	(平)9.6.1 開設 3~6階:台東保健所併設 7~8階:健康増進センター併設

児童保育課 ・ ㊦

(参考) 私立保育所

施設名称	所在地・敷地面積(所有)	建物概要		備考
		床面積 (㎡)	構造及び施設内容	
1. 愛隣保育園	根岸5-15-3 1,059.77	延 1,103.25 1階 467.57 2階 439.35 3階 196.33	RC造 3階建 保育室、調理室、事務室、保育士室 保育室、医務室、調乳室、沐浴室 保育士室	(昭)23.7.1 開設 (平)25 改築
2. 康保会保育園	日本堤1-6-2 469.71	延 862.48 1階 285.59 2階 284.35 3階 240.85 4階 51.69	S造 4階建 保育室、調理室、事務室 保育室、図書庫、保育士室 保育室 屋上	(昭)25.5.1 開設 (平)30.1 改築
3. 清川保育園	清川1-15-11	延 276.86 1階 157.865 2階 118.995	RC造 4階建 (1,2階) 保育室、事務室兼医務室 保育室、調理室	(昭)46.1.5 開設 (平)13.3.1 再認可 (次ページに続く)

施設名称	所在地・敷地面積(所有)	建物概要		備考
		床面積 (㎡)	構造及び施設内容	
4. 共生保育園	橋場1-10-11 913.03	延 447.00 1階 66.68 2階 380.32	鉄筋木造 調理室、調乳室、事務室 保育室、医務室、保育士室	(昭)25.4.10 開設
5. 立華学苑	谷中5-4-19 1,159.00	延 496.40 1階 214.07 2階 219.59 3階 62.74	RC造 3階建 保育室、事務室 保育室、医務室 調理室	(昭)46.4.1 開設 (令)4改築
6. 康保会乳児保育所	日本堤2-7-1 546.11	延 1,110.68 1階 346.19 2階 332.16 3階 322.17 4階 110.16	RC造 4階建 調理室 保育室、沐浴室、調乳室 保育室、沐浴室、調乳室、事務室兼医務室 屋上	(昭)46.6.1 開設
7. 花川戸保育園	花川戸2-11-13 554.50	延 486.00 1階 225.35 2階 198.00 3階 62.64	S造 3階建 保育室、調理室、事務室兼医務室 保育室、沐浴室 保育士室	(昭)52.8.1 開設
8. 上野保育園	東上野6-20-7	延 241.11 1階 81.49 2階 159.62	S造 3階建 保育室 保育室、調理室、事務室兼医務室 保育士室	(昭)53.1.1 開設 (平)17改築
9. ゆらりん竹町保育園	台東4-16-8	延 462.46 1階 136.01 2階 326.45	SRC造 7階建 (1,2階) 保育室、事務室兼医務室、調乳室 沐浴室、保育士室 保育室、調理室	(平)22.11.1 開設
10. アスクくらまえ保育園	蔵前4-16-10	延 630.53 1階 213.00 2階 200.06 3階 217.47	S造 3階建 事務所、保育室、調乳室、沐浴室 保育室、沐浴室 保育室、調理室、保育士室	(平)24.11.1 開設
11. チェリッシュ浅草保育園	浅草3-11-7	延 342.50 1階 145.10 2階 197.41	SRC造 7階建 (1,2階) 保育室、調理室、調乳室、沐浴室 事務室兼医務室、保育士室 保育室	(平)26.11.1 開設
12. ぼけっとランド浅草橋保育園	浅草橋5-25-10	延 680.06 1階 145.46 2階 267.30 3階 267.30	SRC造 8階建 (1~3階) 調理室 保育室、医務室、調乳室、沐浴室、事務室 保育室、保育士室	(平)27.4.1 開設
13. チェリッシュナーサリースクール上野	上野桜木2-1-3	延 735.97 1階 360.75 2階 375.22	S造 2階建 調理室 保育室、医務室、調乳室、沐浴室、事務室 保育士室	(平)27.12.1 開設
14. AIAI NURSERY 入谷	竜泉1-19-7	延 361.37 1階 97.01 2階 264.36	RC造 8階建 (1,2階) 保育室、事務室兼医務室、調乳室 沐浴室、事務室、保育士室 保育室	(平)28.4.1 開設
15. アスクリゅうほく保育園	浅草橋1-26-8	延 463.24 1階 128.49 2階 124.05 3階 124.05 4階 86.65	S造 4階建 調理室、事務室兼医務室、調乳室 沐浴室、保育士室 保育室、沐浴室 保育室 保育室	(平)28.7.1 開設
16. AIAI NURSERY 浅草	駒形1-7-11	延 324.13 1階 102.15 2階 221.98	SRC造 9階建 (1,2階) 保育室、調理室、事務室兼医務室 調乳室 保育室、保育士室	(平)28.11.1 開設
17. スターキッズ保育園	上野桜木2-1-8 (本園) 上野桜木1-4-6 (分園)	延 162.96 延 123.11	S造 3階建 (1階) 保育室、調理室、事務室兼医務室 保育士室 RC造 7階建 (1階) 保育室、調理室、沐浴室、調乳室 事務室兼医務室	(平)29.4.1 開設

(次ページに続く)

施設名称	所在地・敷地面積(所有)	建物概要		備考
		床面積 (㎡)	構造及び施設内容	
18. LIFE SCHOOL 根岸 子どものいえ	根岸4-15-13	延 566.19 1階 184.81 2階 190.69 3階 190.69	S造 3階建 保育室、事務室兼医務室 保育室、調理室、調乳室 保育室	(平)30.4.1開設
19. レイモンド鳥越保育園	鳥越2-6-2	延 651.12 1階 213.46 2階 225.24 3階 212.42	S造 3階建 調理室、事務室兼医務室 保育室、沐浴室、調乳室 保育室	(平)30.4.1開設
20. ソラスト竜泉保育園	竜泉3-13-4 (保育所棟) 竜泉3-13-3 (病後児棟)	延 294.68 1階 142.63 2階 144.37 PH階 7.68 延 288.58 ビット階 5.0 1階 86.59 2階 92.72 3階 92.72 PH階 11.55	S造 2階建 保育室、調理室、事務室兼医務室 保育室、調乳室 S造 3階建 病後児保育室、調乳室 事務室	(平)30.4.1開設
21. ミアヘルサ保育園ひびき浅草	西浅草3-19-3	延 225.73 1階 102.40 2階 123.33	RC造 8階建 (1,2階) 保育室、調理室、沐浴室、調乳室 事務室兼医務室 保育室	(平)30.10.1開設
22. クオリスキッズ浅草橋保育園	柳橋2-5-3	延 387.44 1階 96.86 2階 96.86 3階 96.86 4階 96.86	S造 4階建 保育室、沐浴室、調乳室、事務室兼医務室 保育室、調理室 保育室 保育室	(平)31.4.1開設
23. さくらさくみらい入谷	入谷2-12-2	延 432.61 1階 203.71 2階 228.9	S造 5階建 (1,2階) 保育室、調理室、沐浴室、調乳室 事務室兼医務室 保育室	(平)31.4.1開設
24. えがおの森保育園・あさくさ	寿3-15-12	延 449.91 1階 197.94 2階 251.97	SRC造 7階建 (1,2階) 調理室、事務室兼医務室 保育室、沐浴室、調乳室	(平)31.4.1開設
25. こどもヶ丘保育園根岸園	根岸3-1-10	延 354.27	SRC造 9階建 (1階) 保育室、調理室、沐浴室、調乳室 事務室兼医務室	(平)31.4.1開設
26. あさくさあおぞらナーサリースクール	清川1-5-10	延 593.47 1階 239.01 2階 206.29 3階 148.17	S造 3階建 保育室、沐浴室、調乳室、事務室兼医務室 保育室、調理室 保育室	(令)元.10.1開設
27. チェリッシュおひさま保育園	浅草橋3-19-4	延 454.19 1階 104.45 2階 116.38 3階 116.38 4階 106.52 塔屋階 10.46	S造 4階建 保育室、沐浴室、事務室兼医務室 保育室 保育室 調理室	(令)2.4.1開設
28. ポピンズナーサリースクール蔵前	三筋1-7-9	延 594.93 1階 198.31 2階 198.31 3階 198.31	S造 3階建 保育室、沐浴室、調乳室 保育室、事務室兼医務室 保育室、調理室	(令)2.4.1開設
29. ミアヘルサ保育園ひびき御徒町	東上野1-11-11	延 438.56 1階 222.01 2階 216.55	W造 2階建 保育室、調理室、沐浴室、調乳室 事務室兼医務室 保育室	(令)2.4.1開設
30. さくらさくみらい下谷	下谷3-9-2	延 485.16 1階 143.08 2階 170.04 3階 172.04	S造 5階建 (1~3階) 保育室、調理室、沐浴室、調乳室 事務室兼医務室 保育室 保育室	(令)3.4.1開設
31. さくらさくみらい蔵前	蔵前1-7-10	延 450.02 1階 114.89 2階 127.81 3階 127.81 4階 79.51	RC造 4階建 保育室、事務室兼医務室 保育室 保育室 調理室	(令)3.4.1開設

(次ページに続く)

施設名称	所在地・敷地面積(所有)	建物概要		備考
		床面積 (㎡)	構造及び施設内容	
32. さくらさくみらい谷中	谷中2-1-12	延 576.48 1階 284.78 2階 291.7	S造 3階建(1~2階) 保育室、調理室、調乳室、事務室兼医務室 保育室	(令)4.4.1開設
33. うれしい保育園上野駅前	上野7-8-13	延 470.72 1階 115.49 2階 122.62 3階 122.62 4階 109.99	RC造 4階建 保育室、事務室兼医務室 保育室 保育室 調理室	(令)4.4.1開設
34. 北上野クローバー保育園	北上野2-18-8	延 625.6 1階 186.3 2階 221.9 3階 217.4	RC造 5階建 (1~3階) 保育室、調理室、浴室、調乳室 事務室兼医務室 保育室 保育室	(令)4.4.1開設
35. うれしい保育園仲御徒町駅前	台東3-45-4	延 546.77 1階 148.71 2階 148.06 3階 148.06 4階 101.94	S造 4階建 保育室、浴室、事務室兼医務室 保育室 保育室 調理室	(令)5.4.1開設
36. にじいろ保育園蔵前	蔵前1-3-25	延 600.17 1階 46.49 3階 553.68	S (一部SRC、RC)造 23階建 (1・3階) 保育室、調理室、事務室兼医務室	(令)5.4.1開設

児童保育課

(参考) 地域型保育事業

施設名称	所在地・敷地面積(所有)	建物概要		備考
		床面積 (㎡)	構造及び施設内容	
1. ウィズブック保育園入谷	松が谷4-1-3 高松1階	延 69.1 1階 69.1	鉄筋コンクリート造6階建 保育室、調理室、事務室	(平)27.4.1開設
2. はぐはぐキッズ浅草橋アネックス	浅草橋2-6-4 サブリア浅草橋1階	延 76.04 1階 76.04	鉄骨造4階建 保育室、事務所、調理室、医務室 浴室、事務室	(平)27.4.1開設
3. はぐはぐキッズ浅草橋	浅草橋2-7-1 山口ビル1階	延 47.6 1階 47.6	鉄骨造7階建 保育室、調乳室	(平)27.4.1開設
4. おうち保育園新おかしまち	三筋2-17-10 パムタイガ-2階	延 106.38 2階 106.38	鉄骨鉄筋コンクリート造9階建 保育室、調理室、浴室、事務室	(平)27.4.1開設
5. ベベ・ア・パリ保育園東上野	東上野3-8-7 矢口ビル1階	延 97.73 1階 97.73	鉄骨鉄筋コンクリート造7階建 保育室、事務室、調理室、調乳室 浴室、事務室、保育士室	(平)27.4.1開設
6. ヤクルト浅草松が谷保育園	松が谷2-16-3 ユート松が谷1階	延 90.79 1階 90.79	鉄筋コンクリート造5階建 保育室、事務室、調理室	(平)27.4.1開設
7. ことぶきクローバーズ保育園	寿2-3-6 松本ビル1階	延 115.34 1階 115.34	鉄骨造4階建 保育室、事務室兼医務室 調理室	(平)27.4.1開設
8. うれしい保育園谷中	谷中7-13-2	延 93.98 1階 93.98	木造1階建 保育室、調乳室、浴室、事務室	(平)28.4.1開設
9. HOPPA 上野御徒町保育園	台東2-21-11 レ・バント御徒町1階	延 1401.84 1階 124.08	鉄骨鉄筋コンクリート造8階建 保育室、調理室、浴室 事務室兼医務室	(平)28.6.1開設
10. 蔵前らる小規模保育園	蔵前4-32-7 グレイズ蔵前1階	延 1517.48 1階 100.23	鉄筋コンクリート造11階建 保育室、浴室、調理室 事務室、医務室	(平)29.4.1開設
11. ふくろう保育園	蔵前1-3-33 BLESS 蔵前1階	延 9973.39 1階 93.18	RC造14階建 (1階) 保育室、浴室、調理室 事務室、医務室	(平)30.4.1開設
12. かるがもハウス浅草橋	浅草橋4-14-4 リブラン今井1階	延 720.4 1階 97.26	RC造5階建 (1階) 保育室、浴室、調理室 事務室、医務室	(平)30.4.1開設 (次ページに続く)

施設名称	所在地・敷地面積(所有)	建物概要		備考
		床面積 (㎡)	構造及び施設内容	
13. フレンドキッズランド三ノ輪園	三ノ輪1-22-10 岩出ビル1階	延 106.51 1階 106.51	S造3階建(1階) 保育室、便所・浴室、調理室 事務室兼医務室	(平)30.10.1開設
14. シンシア保育園	台東4-17-2 偕楽ビル1階	延 117.36 1階 117.36	S造5階建(1階) 保育室、浴室、調理室、事務室兼医務室	(平)31.4.1開設
15. みつな保育園	雷門2-1-10 若山ビル1階	延 60.49 1階 60.49	S造4階建(1階) 保育室、便所・浴室、調理室 事務室兼医務室	(平)31.4.1開設
16. ベベ・ア・パリ保育園未来	台東3-34-5 島田ビル1階	延 85.12 1階 85.12	RC造7階建(1階) 保育室、便所・浴室、調理室 事務室兼医務室	(令)3.4.1開設
17. ふたみ家庭保育室	元浅草3丁目	延 1484.34 2階 72.39	RC造9階建(2階) 保育室、調理室	(平)29.4.1開設
18. KAYOこども室	鳥越1丁目	延 241.0 1階 23.0	RC造5階建(1階) 保育室	(平)29.4.1開設
19. つぼみ保育室	台東1丁目	延 257.739 1階 79.34	S造4階建(1階) 保育室、調理室、事務室	(平)29.4.1開設
20. 家庭的保育室ふわふわ	千束3丁目	延 407.37 1階 34.78	S造7階建(1階) 保育室、調理室	(平)30.4.1開設

児童保育課

8. 児童館

施設名称	所在地・敷地面積(所有)	建物概要		備考
		床面積 (㎡)	構造及び施設内容	
1. 千束児童館	千束3-20-6 724.30(区)	延 516.79 3階 202.82 4階 283.16 屋階 30.81	RC造4階建(3,4階) 事務室、図書室 遊戯室、図工室、集会室	(昭)44.4.21開設 保育園併設、こどもクラブ併設 (平)23年度改修
2. 玉姫児童館	清川2-22-13 802.52(都区)	延 353.85 1階 353.85	RC造7階建(1階) 事務室、遊戯室、図書室、図工室、集会室	(昭)47.5.1開設 保育園併設、こどもクラブ併設 (平)30年度改修 (令)2.3.31こどもクラブ閉鎖
3. 台東児童館	台東1-11-5 659.45(区)	延 370.76 3階 370.76	RC造5階建(3階) 事務室、遊戯室、図工室、図書室、集会室	(昭)49.8.1開設 保育園併設、職員寮併設 (平)24年度改修
4. 池之端児童館	池之端2-3-3 387.03(区)	延 491.64 1階 225.62 2階 211.21 3階 31.08 屋階 23.73	RC造3階建 事務室、遊戯室、音楽室 図工室、図書室、多目的室、集会室	(昭)53.4.1開設 こどもクラブ併設 (平)29年度改修
5. 松が谷児童館	松が谷4-15-11 524.53(区)	延 550.58 B1 108.64 3階 266.77 4階 162.03 屋階 13.14	RC造地上4階地下1階建(3,4階) 倉庫、機械室 事務室、遊戯室、図書室 図工室、集会室兼音楽室	(昭)54.11.1開設 保育園併設、こどもクラブ併設 (平)30年度改修
6. 今戸児童館	今戸1-3-6 389.07(区)	延 628.98 1階 233.62 2階 242.60 3階 152.76	RC造3階建 事務室、遊戯室 図工室、図書室、音楽室 事務室	(昭)55.5.1開設 こどもクラブ併設
7. 寿児童館	寿1-4-5 378.73(区)	延 974.88 B2 216.45 B1 277.62 1階 173.05 2階 201.53 3階 85.51 屋階 20.72	RC造地上3階地下2階建 倉庫、機械室 遊戯室、図書室 事務室 図工室、集会室	(平)5.4.1開設 こどもクラブ併設 (平)22.10.1施設拡大 こどもクラブ増設
8. 谷中児童館	谷中5-6-5 2,186.09(区)	延 376.78 2階 376.78	RC造3階建(2階) 事務室、図工室 談話室、遊戯室、集会室	(平)27.4.1開設 谷中防災コミュニティセンター内 こどもクラブ併設

(注) 保育園、こどもクラブについては別途計上しているため、平成23年度より併設施設の面積は含まず。

児童保育課

9. こどもクラブ

施設名称	所在地	建物概要		備考	
		延	床面積 (㎡)		
1. 千束こどもクラブ	千束3-20-6	延	76.91	定員40名	千束児童館内 (昭) 45.5.1 開設
2. 東泉こどもクラブ	三ノ輪1-23-9	延	109.54 ※時間占用含む	定員50名	東泉小学校内 (昭) 42.6.1 開設
3. 東浅草こどもクラブ	東浅草2-27-19	延	144.15 ※時間占用含む	定員60名	東浅草小学校内 (昭) 41.7.1 開設 (平) 14.4.1 移転
4. 浅草橋こどもクラブ	浅草橋5-1-8	延	182.80 ※時間占用含む	定員85名	柳北スポーツプラザ内 (平) 15.9.1 開設
5. 竹町こどもクラブ	台東3-25-4	延	204.00 1階 105.00 2階 99.00	定員60名	(平) 10.4.1 開設
6. 池之端こどもクラブ	池之端2-3-3	延	183.09	定員50名	池之端児童館内 (昭) 42.6.1 開設 (昭) 53.4 移転
7. 谷中こどもクラブ	谷中5-6-5	延	141.90	定員70名	谷中児童館内 (昭) 41.7.1 開設 (昭) 54.4 移転
8. 松が谷こどもクラブ	松が谷4-15-11	延	97.81	定員45名	松が谷児童館内 (昭) 54.11.1 開設
9. 松葉こどもクラブ	松が谷1-13-16	延	291.70	定員95名	松葉小学校内 (平) 13.4.1 開設
10. 下谷こどもクラブ	下谷3-1-14	延	502.86	定員110名	柏葉中学校内 (平) 10.5.1 開設 (平) 22.4.1 移転
11. 浅草こどもクラブ	花川戸1-14-21	延	92.93	定員40名	浅草小学校内 (平) 5.4.1 開設 (平) 27.4.1 移転
12. 寿こどもクラブ	寿1-4-5	延	111.87	定員64名	寿児童館内3階 (平) 5.4.1 開設
13. 寿第2こどもクラブ	寿1-4-5	延	115.55	定員55名	寿児童館内1階 (平) 22.10.1 開設
14. 千束小学校こどもクラブ	浅草4-24-11	延	77.80 ※時間占用含む	定員36名	千束小学校内 (平) 20.4.1 開設
15. 竜泉こどもクラブ	竜泉2-10-6	延	202.50	定員90名	旧竜泉中学校 敷地内 (平) 20.4.1 開設
16. 富士こどもクラブ	浅草4-48-9	延	126.00 ※時間占用含む	定員50名	富士小学校内 (平) 21.4.1 開設
17. 北上野こどもクラブ	北上野2-15-6	延	135.00	定員50名	駒形中学校内 (平) 24.1.1 開設
18. 田原こどもクラブ	雷門1-4-4	延	99.01	定員40名	ネクストサイト浅草ビル内 (平) 24.1.1 開設
19. 金竜こどもクラブ	千束1-9-14	延	162.37	定員55名	金竜小学校 敷地内 (平) 25.4.1 開設
20. 今戸こどもクラブ	今戸1-3-6	延	97.04	定員50名	今戸児童館内 (平) 27.4.1 開設
21. 石浜こどもクラブ	清川1-14-21	延	153.00	定員80名	石浜小学校内 (平) 30.4.1 開設
22. 蔵前こどもクラブ	蔵前4-19-6	延	272.94	定員80名	蔵前小学校内 (平) 31.2.1 開設
23. 根岸こどもクラブ	根岸3-9-2	延	148.16	定員50名	根岸小学校 敷地内 (平) 31.4.1 開設

児童保育課

(参考) 民設こどもクラブ

施設名称	所在地	建物概要		備考	
		延	床面積 (㎡)		
1. 台東入谷こどもクラブ	入谷1-13-9	延	82.50	定員40名	(平) 18.4.1 開設
2. アスク浅草橋こどもクラブ	浅草橋3-26-3	延	106.96	定員40名	アコルテ浅草橋内 (令) 5.6.1 開設
3. トレジャー☆キッズクラブ 元浅草校	東浅草1-8-7	延	139.19	定員50名	元浅草SKビル内 (令) 5.6.1 開設

児童保育課

10. 校外施設

施設名称	所在地・敷地面積(所有)	建物概要		備考		
		床面積 (㎡)	構造及び施設内容			
少年自然の家 霧ヶ峰学園	長野県諏訪市大字 上諏訪方字角間沢東 13338-100 73,925.65 (区)	延	7,236.70	RC造 2階建	(昭)59.4.1開設	
		管理棟				
		1階	1,384.37	ホール、管理人室、所長室、事務室 保健室、乾燥室、従業員室 バリアフリールーム等		
		2階	1,467.67	食堂、厨房、レクリエーションルーム 研修室、図書資料室等		
		宿泊棟				
		1階	1,144.41	一般室12室、ファミリールーム2室等		
		2階	1,397.78	一般室13室、ファミリールーム2室 男子用浴室2、女子用浴室2等		
		第1体育館	764.76	バスケット、バレー各1面 バドミントン4面		
		第2体育館	857.49	柔道場、剣道場		
		屋外便所及び倉庫他	220.22			
		第1運動場		200mトラック、100m直線コース サッカー場		
第2運動場		野球場				
第3運動場		テニスコート3面				
炊飯施設及び キャンプ場						

学務課・㊦

11. 教育支援館

施設名称	所在地・敷地面積(所有)	建物概要		備考
		床面積 (㎡)	構造及び施設内容	
教育支援館	西浅草3-25-16 5,340.67 (区)	5階	SRC造 地上6階地下1階建の内5・6階	(昭)29.9.15開設 (平)11.7.31仮移転 (平)13.9.26開設 (平)21.4.1名称変更 生涯学習センター内に設 置 (旧教育研究所、旧き ょういく館)
		(1,293.78の一部) 6階	1,293.49	

教育支援館・㊦

II-5 社会教育施設

1. 生涯学習センター

施設名称	所在地・敷地面積(所有)	建物概要		備考
		床面積 (㎡)	構造及び施設内容	
生涯学習センター	西浅草3-25-16 5,340.67 (区)	延	18,146.69	S造(一部SRC造) 地上6階 地下1階 駐車場、スタジオ、その他 アトリウム、中央図書館 ミレニアムホール、マルチメディアルーム、 中央図書館 研修室、会議室、トレーニングルーム、 リハーサル室、学習室、その他 研修室、和室、男女平等推進プラザ、その他 事務室、教育研修室、コンピューター研修室 教育支援館
		B1	4,196.46	
		1階	3,600.15	
		2階	3,212.06	
		3階	2,538.54	
		4階	1,925.10	
		5階	1,293.78	
		6階	1,293.49	
塔屋	87.11			

生涯学習課・㊦

2. 社会教育館

施設名称	所在地	建物概要		備考	
		床面積 (㎡)	構造及び施設内容		
1. 社会教育センター	東上野6-16-8	延	1,689	RC造 ホール(130名) 会議室(40名)、調理室(32名)、 和室(20名)	(平)3.4 開設 上野小学校と併設
2. 千束社会教育館	浅草4-24-13	延	579	RC造 ホール(50名) 会議室(45名)、和室(25名)	(昭)40.4 開設 千束小学校3階
3. 小島社会教育館	小島1-5-2	延	704	SRC造 ホール(100名) 第1会議室(30名)、第2会議室(20名) 第3会議室(20名)、第1和室(15名) 第2和室(30名)	(昭)41.10 開設 台東小島ビル2階 都営住宅と併設 ※令和4年4月より休館中
4. 根岸社会教育館	根岸5-18-13	延	567	SRC造 ホール(60名) 第1会議室(40名)、第2会議室(30名) 和室(40名)	(昭)47.10 開設 都営住宅14階建1階 根岸図書館と併設
5. 今戸社会教育館	今戸2-26-12	延	527	SRC造 ホール(50名) 第1会議室(30名) ※第1会議室は防音仕様 第2会議室(40名)、和室(30名)	(昭)52.11 開設 今戸住宅11階建2階 待乳保育園と併設

生涯学習課・㊦

3. 図書館

施設名称	所在地・敷地面積(所有)	建物概要		備考
		床面積 (㎡)	構造及び施設内容	
1. 中央図書館	西浅草3-25-16 5,340.67 (区)	延 3,844 B1 531 1階 1,361 309 35 183 231 2階 413 385	S造(一部SRC造) 地上6階地下1階建の内B1～2階 閉架書架、集密書庫 一般図書コーナー(34席)、 雑誌・新聞コーナー(5席)、 こどもとしょじつ(24席) 障害者サービス室 池波正太郎記念文庫(6席) 事務室、資料整理室 視聴覚資料コーナー、 グリーン(中・高生)コーナー(8席) 郷土・資料調査室(13席)、パソコンコーナー(6席)、 電子機器持込閲覧席(12席)、作業室	(平)13.9.26開設 生涯学習センターと併設
2. 中央図書館 浅草橋分室	浅草橋2-8-7 399.62 (区)	延 630.36 2階 309.45 3階 320.91	SRC造 地上7階地下1階建の内2・3階 一般図書コーナー(4席)、 雑誌・新聞コーナー(8席)、 事務室その他 CDコーナー、児童図書コーナー(8席)、 学習室その他(47席)	(平)3.11.13開設 浅草橋地区センター (1階)、区民館(4～7階)と 併設 (平)13年6月2階一部改修
3. 中央図書館 谷中分室	谷中5-6-5 2186.09 (区)	延 719.04 193.39 371.61 23.90 34.23 23.73 13.40 54.21	RC造 地上3階の内3階 一般図書コーナー(17席)、新聞雑誌コーナー(12席) 児童コーナー(22席)・グリーンコーナー(4席) 谷中さんぽ基地(3席) 事務室 閉架書架 対面朗読室 多目的室(12席)	(平)27.4.1開設 谷中防災コミュニティセ ンターと併設
4. 根岸図書館	根岸5-18-13 1,465.86 (区)	延 688.83 306.84 47.82 111.13 39.76 57.12	SRC造 地上14階建の内2階 一般図書・新聞雑誌コーナー(12席) 学習室(28席) 子ども室(8席) 閉架コーナー・その他 事務室	(昭)47.12.1開設 社会教育館(1階部分)、 都営住宅(3～14階)と併設 (昭)62年6月1階一部改修 (平)2年6月2階一部改修
5. 石浜図書館	橋場1-35-16 986.71 (区)	延 1,004.52 3階 283.69 63.75 4階 43.32 68.49 27.70 100.91	RC造 4階建の内3,4階 一般書架コーナー 児童コーナー 学習室(中学生用)(12席) 学習室(高・大学生用)(18席) 閉架書庫 事務室	(昭)49.2.16開設 石浜橋場こども園 (1,2階)と併設 (昭)63年9月改修 (平)6.3月4,5階改修 (平)7.4月AVコーナー拡張 (平)12.9.26改築開館
6. くらまえオレンジ図書館	蔵前4-14-6(区)	延 82 82	SRC造 地上8階地下1階建の内6階 開架書架	(平)17.7.16開設 (平)24.2.1環境ふれあい 館ひまわり6階へ移転
7. すこやかとしょじつ	東上野4-22-8 (区)	延 46 46	SRC造 地上8階地下1階建の内3階 開架書架(8席)	(平)18.7.3開設

II-6 体育施設

施設名称	所在地・敷地面積(所有)	建物概要		備考
		床面積 (㎡)	構造及び施設内容	
1. 台東リバーサイド スポーツセンター (以下台東リバーサイドS.C) 体育館	今戸1-1-10 2,697.93 (国)	延 11,939.34 B1 2,202.89 中地下1階 430.46 1階 1,997.17 2階 2,007.03 3階 1,456.46 4階 2,474.18 5階 1,238.36 塔屋 132.79	SRC造 卓球場、相撲場、エアライフル場、更衣室、 委託管理室、トイレ、機械室、電気室、作業室 大プール更衣室、トイレ トレーニング室、エントランスホール、食堂、 小プール、更衣室、事務室、医務室、トイレ 第2 武道場、第2 競技場、幼児室、トイレ 第1 武道場、会議室、資料室、トイレ 第1 競技場、更衣室、トイレ 弓道場、選手控室、ランニングトラック、 トイレ、エレベータ機械室、他	(昭)58.9.1 開設
2. 台東リバーサイドS.C 陸上競技場	今戸1-1-17 10,560 (国)	延 3,073 B1 947.26 1階 1,071.46 2階 1,055.01 トラック	RC造 体育準備室、便所、機械室、電気室等 事務室、更衣室、トイレ、器具庫、放送室 スタンド 1,040 席 200m 6コース、100m 8コース	(昭)61.9.13 開設
3. 台東リバーサイドS.C 野球場	今戸1-1-30 14,476.96 (区・国)		夜間照明塔 2面 (ロングパイル人工芝)	(昭)50.4.1 開設 (都から移管)
4. 台東リバーサイドS.C 庭球場	今戸1-1-19 3,528 (国)		夜間照明塔 5面 (砂入人工芝)	(昭)50.4.1 開設 (都から移管)
5. 台東リバーサイドS.C 水泳場	今戸1-1-7 3,540 (区・国)		大プール (50m×19m プレストレスコンクリート製) 小プール (20m×15m アルミ製) 変形プール (98㎡アルミ製)	(昭)53.7.19 開設
6. 台東リバーサイドS.C 少年野球場	浅草7-1-22 5,087.5 (区・国)		野球場1面	(昭)49.10.22 開設 (平)23.11.1 野球場占有面積 拡幅
7. 荒川河川敷運動公園 運動場	足立区千住大川町 12番1号先 17,535 (国)		野球場1面、サッカー場1面	(昭)38.8.1 開設 (平)22.2.1 運動場占有面積 拡幅 (平)26.8.1 運動場占有面積 拡幅
8. 江戸川河川敷野球場	埼玉県三郷市新和 四丁目地先 25,816 (国)		野球場3面	(平)8.4.1 開設
9. 社会教育センター 清島温水プール	東上野6-16-8 (区)	延 1,906	25m×15m (壁面：コンクリートの上タイル貼り) (底面：FRP 製底昇降装置付)	(平)3.5.21 開設
10. 柳北スポーツプラザ	浅草橋5-1-8 (区)	延 2,419.19 B1 45.0 1階 864.55 2階 354.37 3階 224.01 4階 931.26 屋外 1,142.26	RC造 その他 体育館 (25×20m)、トイレ 更衣室、会議室、倉庫 更衣室、会議室、機械室 プール (25×11m)、トイレ、監視室、医務室、 器具庫、機械室 庭球場1面 (ハード)	(平)15.7.1 開設 (平)15.9.1 開設 (庭球場)
11. たなかスポーツプラザ	日本堤2-25-4 (区)	延 3,492.47 1階 790.08 3階 1,351.39 屋外 1,351	RC造 小体育室、会議室、受付、事務室、トイレ、 だれでもトイレ、だれでも更衣室 体育館、小体育室、会議室、クラブハウス、 更衣室、トイレ グラウンド	(平)27.4.1 開設
12. 東京都立浅草高等学校 温水プール	今戸1-8-13 (体育 館棟地下1階) (都)		25m×11m (5コース) 水深1.1m~1.3m (中央最深)	(平)19.1.15 開設

II-7 台東区立小中学校の変遷

明治 大正 昭和 平成

○小学校の変遷

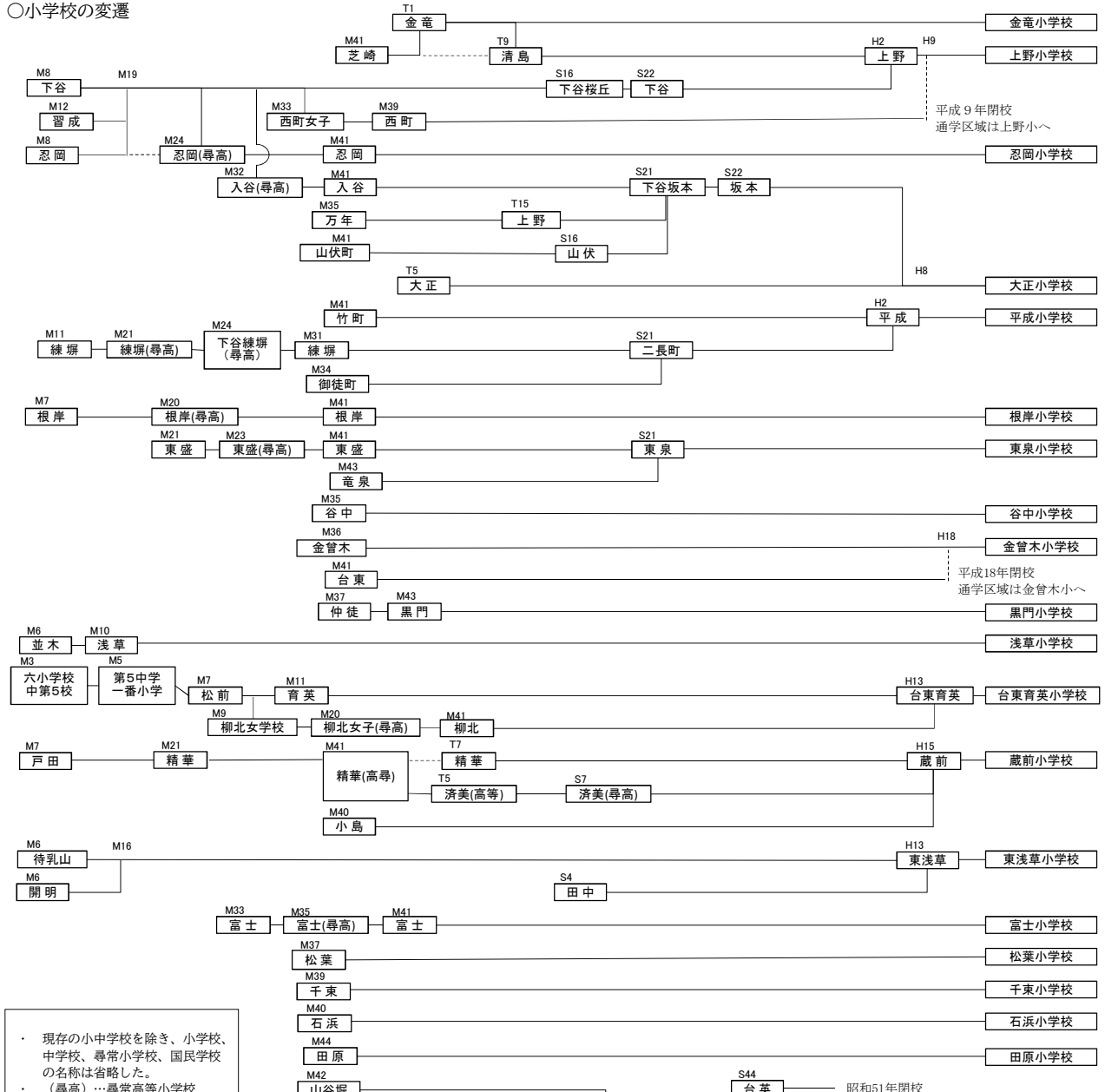

・ 現存の小中学校を除き、小学校、中学校、尋常小学校、国民学校の名称は省略した。
 ・ (尋高) …尋常高等小学校
 ・ (高専) …高等尋常小学校
 ・ (高等) …高等小学校
 ・ 分校は一部を除いて省略した。

○新制中学校の変遷

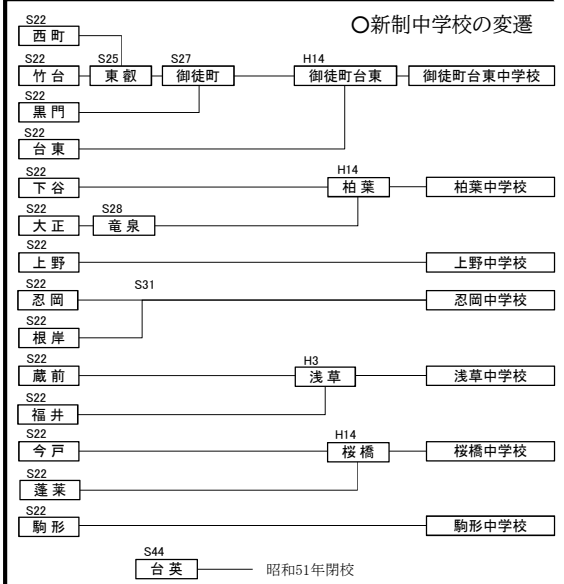

令和5年7月

令和5年度登録第26号

台東区の教育

東京都台東区教育委員会

東京都台東区東上野4丁目5番6号

電話 03-5246-1111 (大代表)



台東区の教育

令和5年7月

東京都台東区教育委員会