

台東区財政の現況

平成29年9月

< 目 次 >

はじめに	…	1ページ
第1部 財政の現況		
1 歳入総額に占める特別区税・特別区交付金の割合の推移	…	4ページ
2 区民1人あたりの特別区税と特別区交付金の推移(23区比較)	…	6ページ
3 特別区税と特別区交付金の推移(23区比較)	…	8ページ
4 歳出総額と特別区税・特別区交付金収入額の推移	…	10ページ
5 歳入決算と一般財源・特定財源の推移	…	12ページ
6 特別区税の推移	…	14ページ
7 特別区債・基金の活用	…	16ページ
8 区債現在高と基金現在高の推移	…	18ページ
9 性質別歳出決算の推移	…	22ページ
10 投資的経費の推移と23区との比較	…	24ページ
11 義務的経費の推移	…	25ページ
12 義務的経費の23区との比較	…	26ページ
13 扶助費の推移	…	28ページ
14 その他の経費の推移	…	31ページ
15 物件費の推移	…	32ページ
16 委託料の推移	…	33ページ
17 財政の指標	…	34ページ
18 他区との比較	…	37ページ
19 自主財源比率・一般財源比率	…	42ページ
20 繰越事業の状況	…	44ページ
第2部 健全化判断比率		
I 健全化判断比率の算出方法	…	46ページ
II 台東区の健全化判断比率	…	48ページ
〔参考〕 地方公共団体の財政の健全化に関する法律の概要	…	50ページ

第3部 普通会計財務4表・連結財務4表

I 普通会計財務4表	…	52ページ
1 貸借対照表	…	52ページ
2 行政コスト計算書	…	57ページ
3 純資産変動計算書	…	62ページ
4 資金収支計算書	…	64ページ
II 連結財務4表	…	66ページ

第4部 事務事業別コスト計算

1 事務事業別コスト計算の内容	…	74ページ
2 平成28年度事務事業別コスト計算一覧		
・ 企画財政部	…	77ページ
・ 用地・施設活用担当	…	77ページ
・ 総務部	…	78ページ
・ 危機管理室	…	80ページ
・ 国際・都市交流推進室	…	81ページ
・ 区民部	…	82ページ
・ 文化産業観光部	…	85ページ
・ 産業振興担当	…	87ページ
・ 福祉部	…	89ページ
・ 健康部	…	96ページ
・ 環境清掃部	…	101ページ
・ 都市づくり部	…	103ページ
・ 土木担当	…	105ページ
・ 会計管理室	…	108ページ
・ 教育委員会事務局	…	108ページ
・ 選挙管理委員会事務局	…	120ページ
・ 監査事務局、区議会事務局	…	121ページ

【参考】

「ゼロ予算事業」に関する取り組み(平成28年度)	…	124ページ
「ゼロ予算事業」一覧(平成28年度)	…	125ページ
決算状況一覧表	…	128ページ
用語の説明	…	130ページ

は じ め に

この「台東区財政の現況」は、健全で安定的な財政運営を積極的に推進するための基礎資料として、また、区の財政状況をご理解いただくための参考資料として作成しています。

平成28年度普通会計決算では、特別区税が、特別区民税における納税義務者数の増加などにより前年度と比較して4億3千万円の増収となり、特別区交付金は、交付金の財源である市町村民税法人分の減などにより8億2千万円の減収となりました。

一方、歳出では、年金生活者等支援臨時福祉給付金による扶助費の増や、高齢者福祉施設整備支援及び上野中学校大規模改修による投資的経費の増があったものの、基金への積立金が大幅に減少したことなどにより、前年度と比べて約1億6千万円の減となっています。

また、財政構造の弾力性を判断する指標として使用されている経常収支比率は82.8%で、前年度から1.5ポイント上昇しました。8年連続で80%を超える水準にあり、今後とも区の財政運営は予断を許さない状況にあると考えています。

本書は、平成28年度の決算状況を次の構成でお示ししています。

第1部は、総務省の地方財政状況調査（決算統計）に基づき、歳入決算・歳出決算の推移や特別区債・基金の状況などについて、過去10年間の変化とともに23区との比較などについて掲載しています。

第2部は、「地方公共団体の財政の健全化に関する法律」に基づく健全化判断比率について掲載しています。

第3部は、発生主義・複式簿記の考え方を導入した、貸借対照表、行政コスト計算書、資金収支計算書、純資産変動計算書からなる普通会計財務4表及び連結財務4表を掲載しています。

第4部は、事務事業別コスト計算一覧を掲載しています。

また、巻末に参考として平成28年度において実施した「ゼロ予算事業」を掲載しています。

第 1 部

財 政 の 現 況

☆各項目の数値は、原則として総務省の地方財政状況調査（決算統計）における普通会計決算に基づいた数値を使用しています。

☆各項目の数値のうち、平成 28 年度の数値は速報値です。最終的に変更となる場合があります。

☆各数値は、表示単位未満を四捨五入するなどの処理をしており、表内の合計数値や各年度における各会計の決算書の額と一致しない場合があります。

☆「用語の説明」を巻末に掲載しています。

1. 歳入総額に占める特別区税・特別区交付金の割合の推移

区の主要な財源である特別区税及び特別区交付金の歳入総額に占める割合は、51.6%となり、前年度から0.5ポイント上昇しました。

区の主要な財源である特別区税及び特別区交付金について、歳入総額に占める割合の推移をみることは、区の歳入構造の変化と現状を把握するうえで欠かせません。

この割合は、平成20年度までは、特別区民税における税制改正や納税義務者数の増加、都区財政調整制度における都区の配分割合の変更などを背景に、50%台の後半で推移していましたが、21年度以降は、景気動向や歳入全体に占める特別区税及び特別区交付金以外の収入の増減によって、50%前後で推移しています。

平成28年度の特別区税・特別区交付金の合計額は、納税義務者数が増えたことによる特別区民税の増などの要因により特別区税が増加したものの、特別区交付金は、交付金の財源である市町村民税法人分の減収などにより、前年度と比べて3億9千万円、0.8%の減となりました。

また、前年度と比べて、地方消費税交付金が5億8千万円、9.6%の減、繰越金が5億3千万円、11.9%の減となるなど、歳入総額も減少したことから、特別区税及び特別区交付金の歳入総額に占める割合は、前年度に比べて0.5ポイント上昇し、51.6%となりました。

特別区税と特別区交付金の合計額の推移

(単位:百万円)

	19年度	20年度	21年度	22年度	23年度	24年度	25年度	26年度	27年度	28年度
歳入総額	87,769	94,071	94,880	90,260	91,408	94,930	91,885	96,842	99,730	98,001
特別区税・特別区交付金	50,938	53,056	48,230	44,424	46,079	47,276	47,109	49,721	50,918	50,530
対前年度比較	2,196	2,118	△ 4,826	△ 3,806	1,655	1,197	△ 167	2,612	1,197	△ 388
対前年度伸び率	4.5%	4.2%	△ 9.1%	△ 7.9%	3.7%	2.6%	△ 0.4%	5.5%	2.4%	△ 0.8%
歳入総額に占める割合	58.0%	56.4%	50.8%	49.2%	50.4%	49.8%	51.3%	51.3%	51.1%	51.6%

歳入総額に占める特別区税・特別区交付金の割合の推移

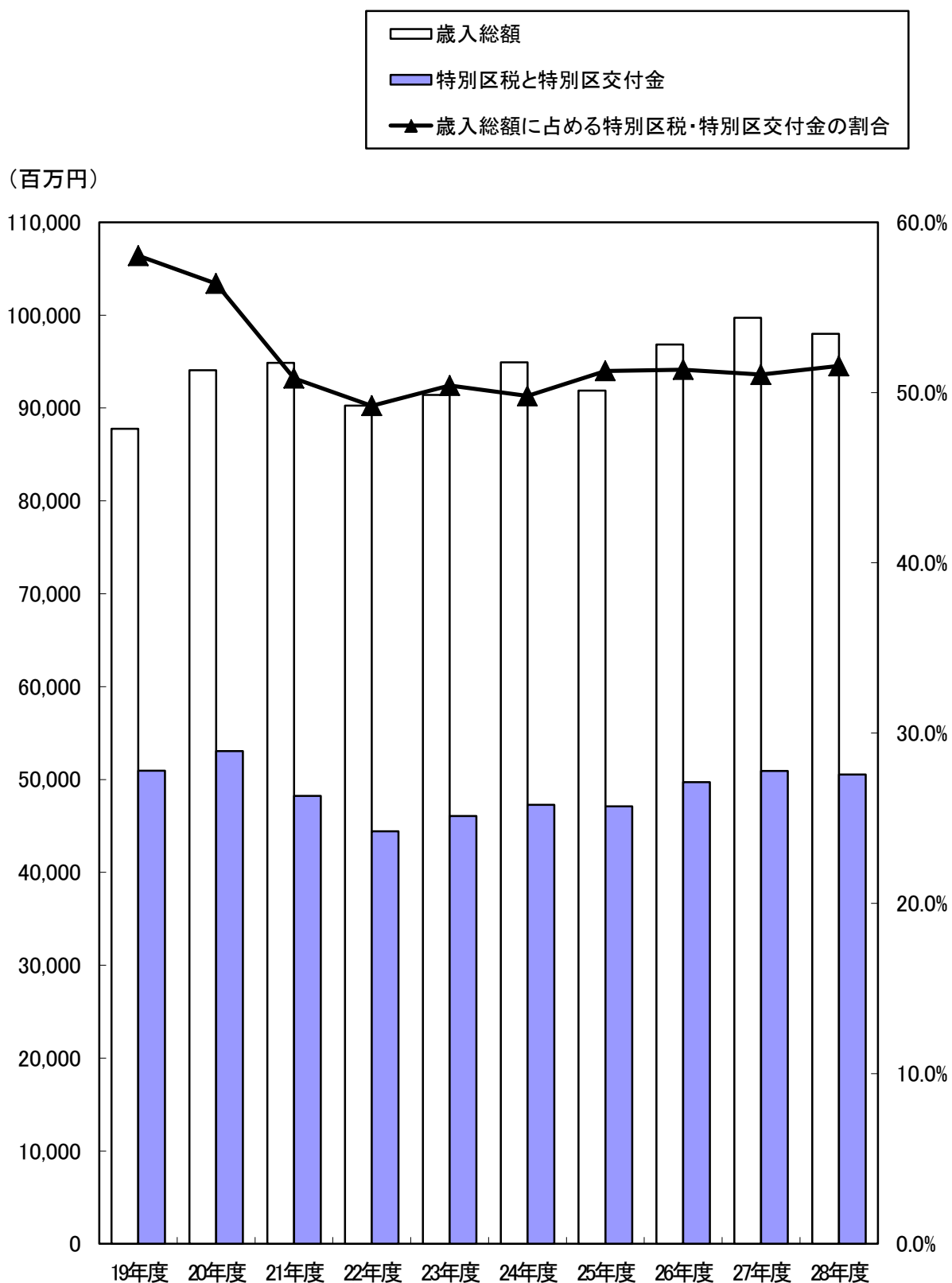

2. 区民1人あたりの特別区税と特別区交付金の推移（23区比較）

区民1人あたりの特別区税と特別区交付金の合計額は、前年度と比べて4千円減少しました。

特別区税と特別区交付金の合計額を、区民1人あたりの金額でみると、この10年間、台東区では、24万円から30万円の間で推移しています。

23区全体では19万円から23万円の間で推移しており、台東区と23区の差は、この10年間の平均で5万3千円になります。

また、平成19年度を100とした指数では、台東区が23区をおおむね下回って推移しています。

平成28年度の区民1人あたりの特別区税と特別区交付金の合計額は、台東区においては前年度と比べて4千円減少し、23区においては横ばいとなりました。

区民1人あたりの特別区税・特別区交付金

(単位:千円)

	19年度	20年度	21年度	22年度	23年度	24年度	25年度	26年度	27年度	28年度
台東区	291	298	268	245	251	254	250	261	264	260
(対前年度比較)	9	7	△30	△23	6	3	△4	11	3	△4
23区	225	224	206	199	201	204	208	216	217	217
(対前年度比較)	12	△1	△18	△7	2	3	4	8	1	0

区民1人あたりの特別区税・特別区交付金の推移
(19年度を100とした場合)

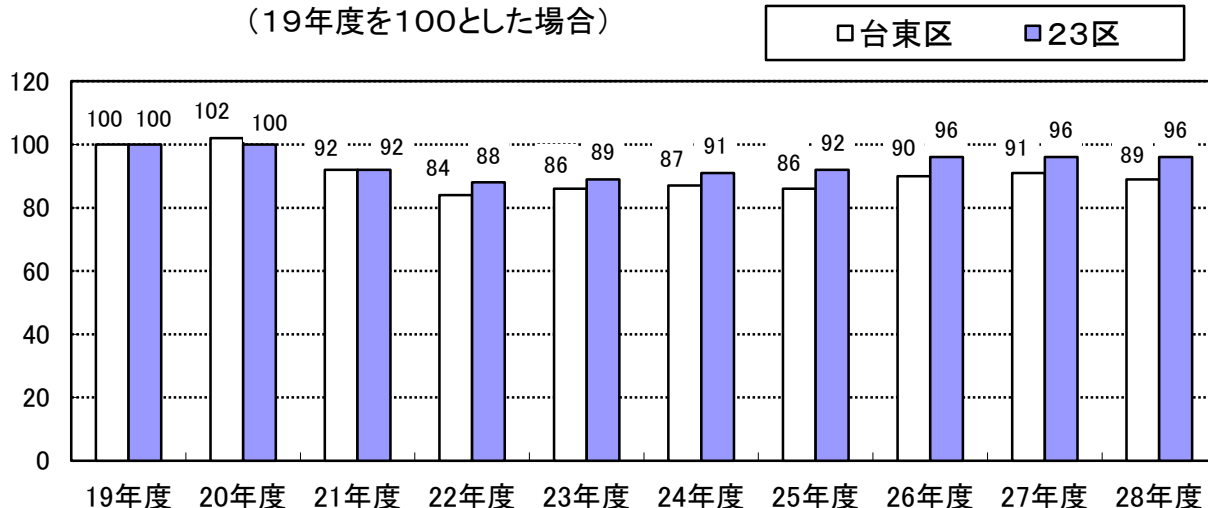

区民1人あたりの特別区税・特別区交付金の推移

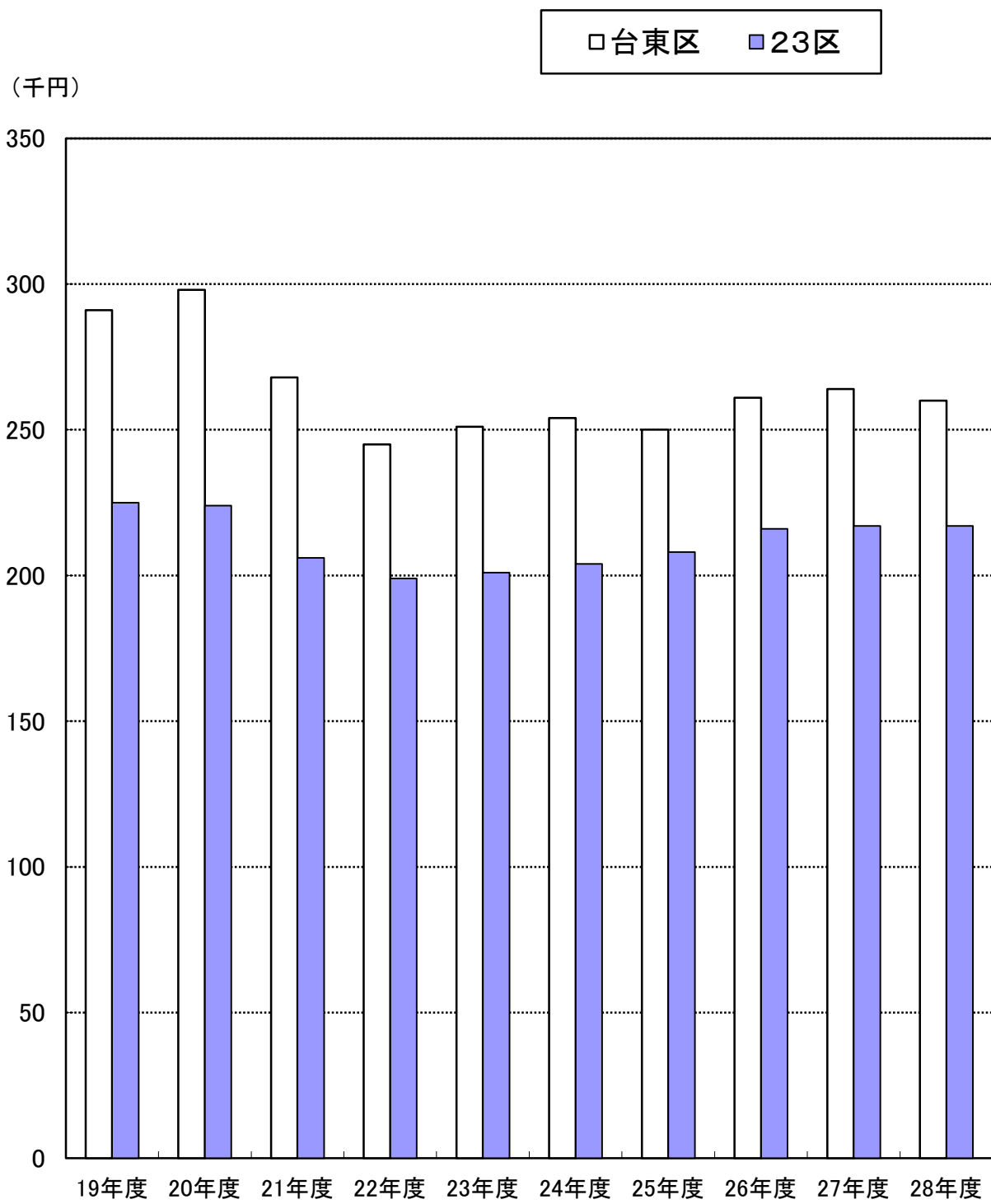

3. 特別区税と特別区交付金の推移（23区比較）

平成19年度を100とした指数で見ると、28年度の特別区税は、前年度と比べて2ポイント上昇の115、特別区交付金は3ポイント減少の90となりました。

この10年間の台東区の特別区税の推移をみると、平成20年度までは増加を続けていましたが、景気の低迷などの影響により、21年度から22年度にかけて減少した後、25年度以降は増加傾向となっています。

平成28年度は、納税義務者数の増加などにより特別区民税が増となったことなどから、19年度を100とした指数で見ると、前年度と比べて2ポイント上昇の115となりました。

また、この10年間の台東区の特別区交付金は、平成19年度に調整税（固定資産税や市町村民税法人分など）の特別区への配分割合が52%から55%に変更された後、20年度が最も多く、特別区税と同様に、21年度から22年度にかけて減少しています。

平成28年度の特別区交付金は、交付金の財源である市町村民税法人分の減収などにより、23区、台東区ともに減となりました。台東区では、平成19年度を100とした指数で見ると、前年度と比べて3ポイント減少の90となっています。

特別区税

(単位:百万円)

	19年度	20年度	21年度	22年度	23年度	24年度	25年度	26年度	27年度	28年度
台東区	18,189	19,509	18,555	17,634	17,854	17,711	18,917	19,663	20,530	20,962
対前年度比較	758	1,320	△ 954	△ 921	220	△ 143	1,206	746	867	432
23区	951,426	978,242	965,599	904,918	905,940	922,015	948,056	990,706	1,008,264	1,040,544
対前年度比較	35,776	26,816	△ 12,643	△ 60,681	1,022	16,075	26,041	42,650	17,558	32,280

特別区交付金

(単位:百万円)

	19年度	20年度	21年度	22年度	23年度	24年度	25年度	26年度	27年度	28年度
台東区	32,749	33,547	29,676	26,790	28,225	29,564	28,192	30,058	30,388	29,568
対前年度比較	1,438	798	△ 3,871	△ 2,886	1,435	1,339	△ 1,372	1,866	330	△ 820
23区	1,017,640	999,976	863,473	867,557	886,527	905,047	936,101	981,603	996,356	987,804
対前年度比較	92,537	△ 17,664	△ 136,503	4,084	18,970	18,520	31,054	45,502	14,753	△ 8,552

特別区税の推移(19年度を100とした場合)

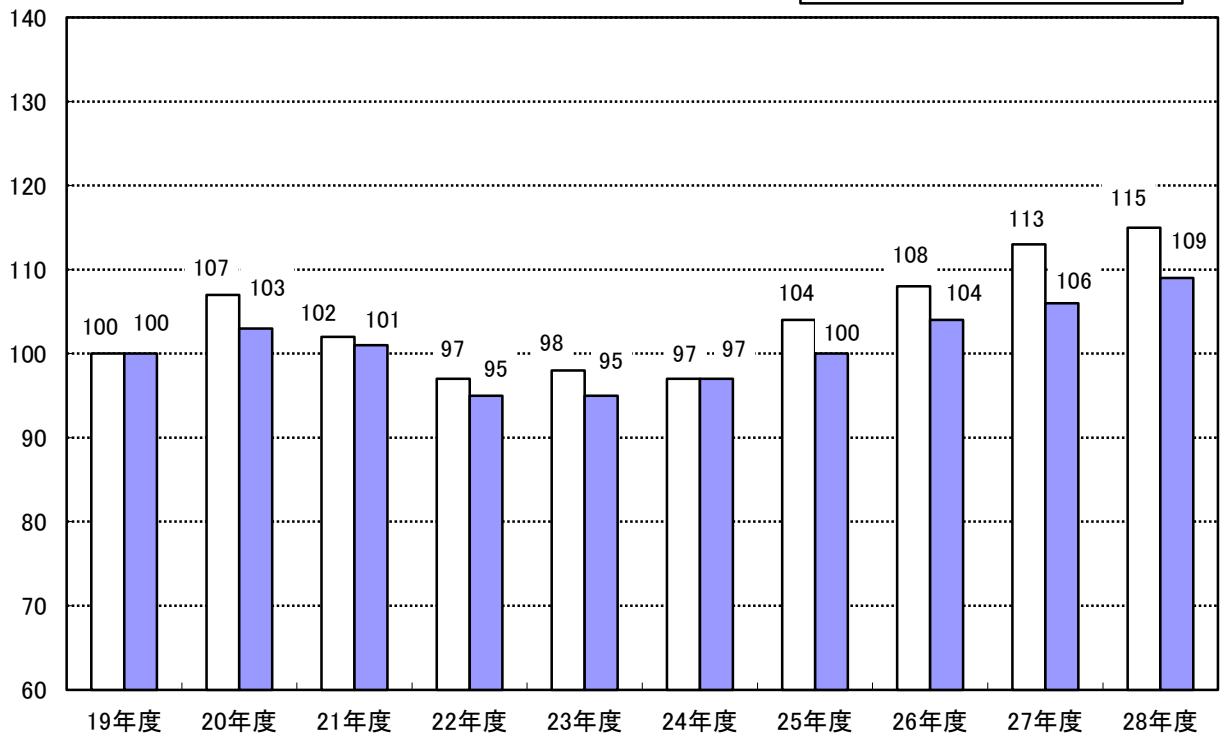

特別区交付金の推移(19年度を100とした場合)

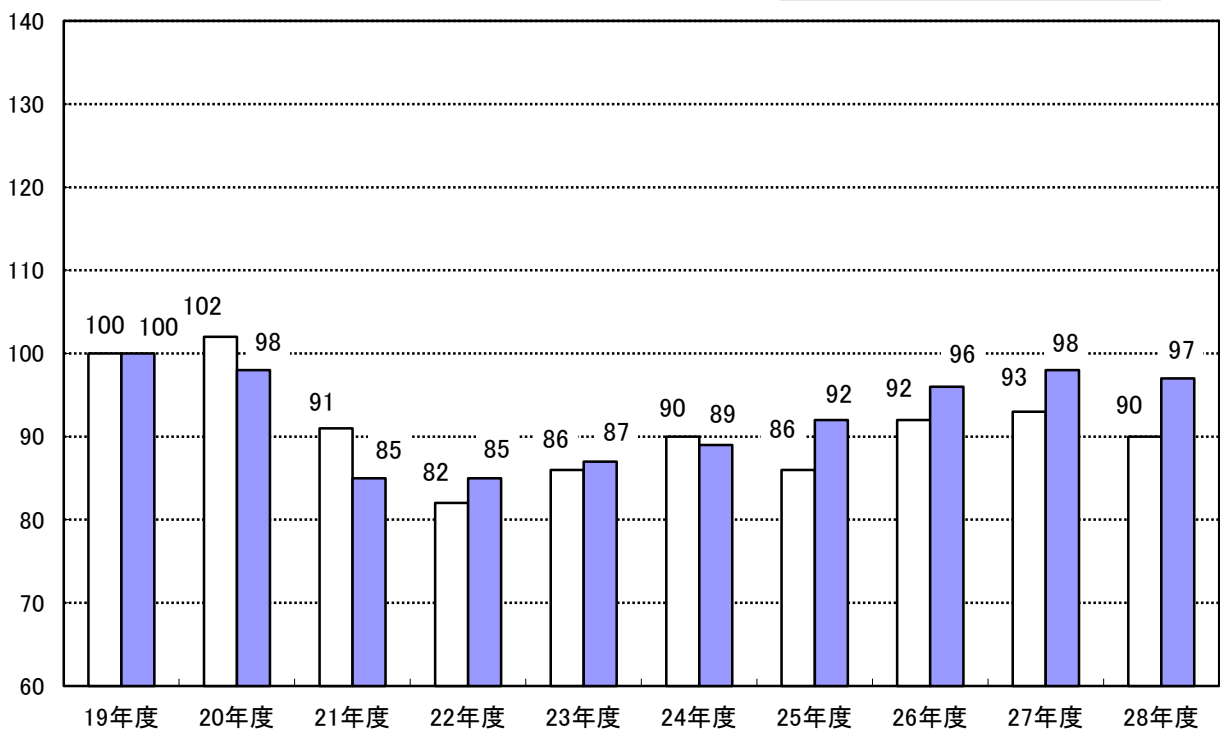

4. 歳出総額と特別区税・特別区交付金収入額の推移

歳出総額と特別区税・特別区交付金収入額の差は、歳出総額が0.2%の減となったものの、特別区税・特別区交付金収入額も0.8%の減となったため、前年度と比べて2億3千万円の増となりました。

この10年間、歳出総額は社会保障施策の充実などを背景に、おおむね増加傾向で推移しています。

平成20年度までは、特別区税・特別区交付金も増加していたため、歳出総額と特別区税・特別区交付金収入額の差は、370億円程度までにとどまっていた。

しかし、平成21年度以降は、特別区税・特別区交付金の減収や、扶助費の増加に伴い歳出が増えたことにより、その差が400億円を超えて広がっています。

平成28年度は、歳出総額が0.2%の減となったものの、特別区交付金の減少により特別区税・特別区交付金収入額も0.8%の減となったため、歳出総額と特別区税・特別区交付金収入額の差は前年度と比べて2億3千万円増の451億円となりました。

歳出総額と特別区税・特別区交付金の推移

(単位:百万円)

	19年度	20年度	21年度	22年度	23年度	24年度	25年度	26年度	27年度	28年度
歳出総額(A)	85,227	89,805	90,379	87,171	87,973	91,760	87,643	92,370	95,789	95,632
対前年度比較	1,119	4,578	574	△ 3,208	802	3,787	△ 4,117	4,727	3,419	△ 157
対前年度伸び率	1.3%	5.4%	0.6%	△ 3.5%	0.9%	4.3%	△ 4.5%	5.4%	3.7%	△ 0.2%
特別区税・特別区交付金(B)	50,938	53,056	48,230	44,424	46,079	47,276	47,109	49,721	50,918	50,530
対前年度比較	2,196	2,118	△ 4,826	△ 3,806	1,655	1,197	△ 167	2,612	1,197	△ 388
対前年度伸び率	4.5%	4.2%	△ 9.1%	△ 7.9%	3.7%	2.6%	△ 0.4%	5.5%	2.4%	△ 0.8%
差(A)－(B)	34,289	36,749	42,149	42,747	41,894	44,484	40,534	42,649	44,871	45,102
対前年度比較	△ 1,077	2,460	5,400	598	△ 853	2,590	△ 3,950	2,115	2,222	231

歳出総額と特別区税・特別区交付金の推移

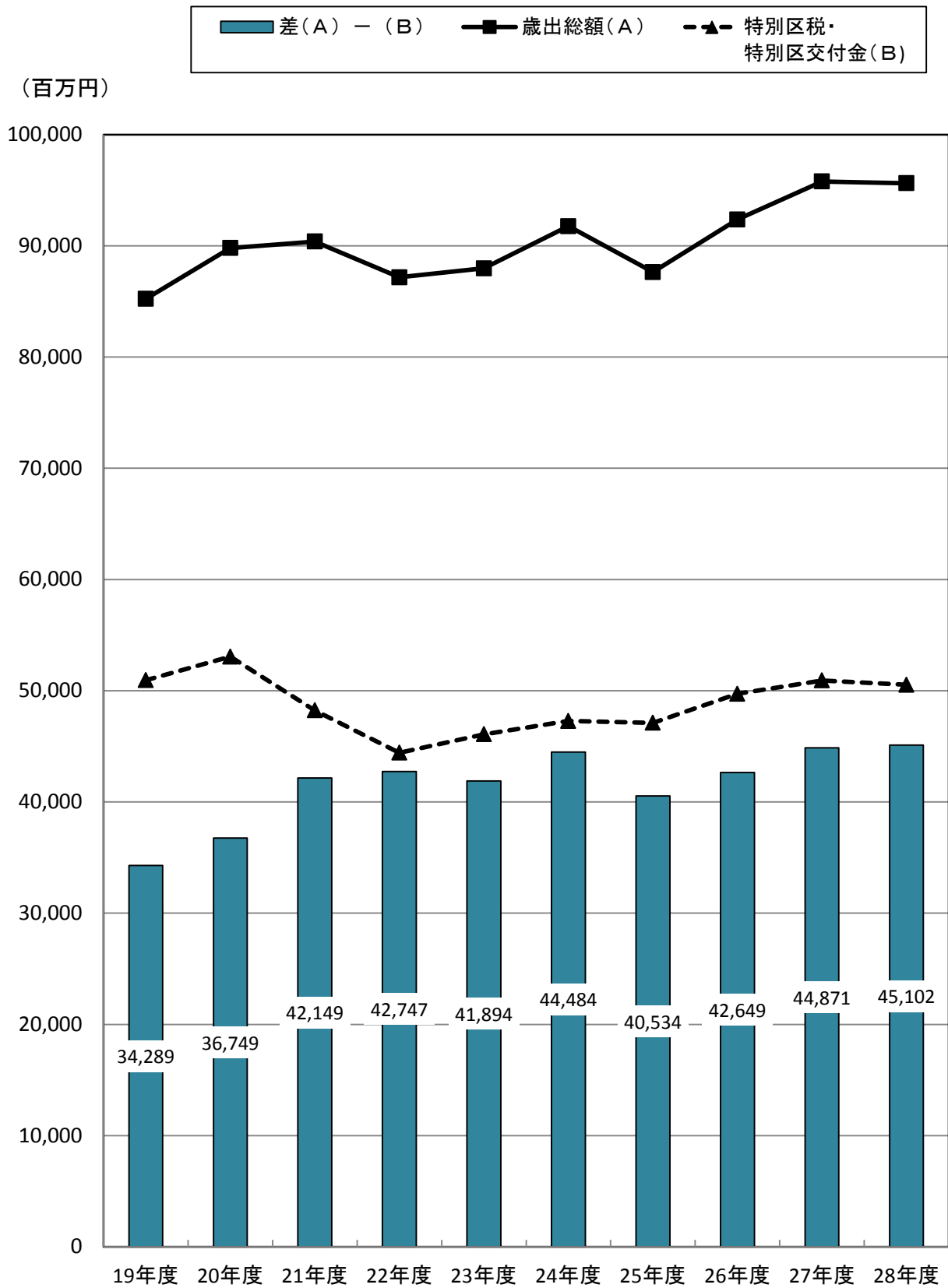

5. 歳入決算と一般財源・特定財源の推移

歳入決算の総額は、前年度と比べて17億3千万円の減となりました。このうち、一般財源は、特別区交付金の減少などにより13億2千万円の減、特定財源は、繰越金や特別区債の減などにより4億1千万円の減となっています。

使途が制約されていない財源を一般財源といい、特別区税や特別区交付金が主なものとなっています。

歳入決算の総額に占める一般財源の割合は、都区財政調整制度における都区間配分の見直しや都補助金の一般財源化、国の三位一体改革による国庫補助金の見直しなどにより、平成20年度までは、60%を超えていました。

平成21年度以降、景気の低迷などにより特別区交付金等が減収となり、一般財源の割合は、55%前後で推移していましたが、25年度から27年度までは上昇傾向となっていました。

平成28年度の一般財源の額は、特別区交付金の減少などにより前年度に比べて13億2千万円の減となりました。また、特定財源の額は、国庫・都支出金が1億3千万円増となりましたが、繰越金や特別区債などその他の特定財源が5億4千万円の減となったことにより、前年度と比べて4億1千万円の減となっています。

歳入決算額の推移

(単位:百万円)

	19年度	20年度	21年度	22年度	23年度	24年度	25年度	26年度	27年度	28年度
特別区税	18,189	19,509	18,555	17,634	17,854	17,711	18,917	19,663	20,530	20,962
特別区交付金	32,749	33,547	29,676	26,790	28,225	29,564	28,192	30,058	30,388	29,568
その他の一般財源	5,328	4,793	4,696	4,676	4,756	4,584	4,870	5,476	7,443	6,510
一般財源 計	56,266	57,849	52,927	49,100	50,835	51,859	51,979	55,197	58,361	57,040
国庫・都支出金	18,390	19,143	25,538	24,320	26,519	26,186	27,299	27,651	28,040	28,174
その他の特定財源	13,113	17,079	16,415	16,840	14,054	16,885	12,607	13,994	13,329	12,787
特定財源 計	31,503	36,222	41,953	41,160	40,573	43,071	39,906	41,645	41,369	40,961
合計	87,769	94,071	94,880	90,260	91,408	94,930	91,885	96,842	99,730	98,001

歳入決算に占める構成比の推移

(単位:百万円)

	19年度	20年度	21年度	22年度	23年度	24年度	25年度	26年度	27年度	28年度
特別区税	20.7%	20.7%	19.6%	19.5%	19.5%	18.7%	20.6%	20.3%	20.6%	21.4%
特別区交付金	37.3%	35.7%	31.3%	29.7%	30.9%	31.1%	30.7%	31.0%	30.5%	30.2%
その他の一般財源	6.1%	5.1%	4.9%	5.2%	5.2%	4.8%	5.3%	5.7%	7.4%	6.6%
一般財源 計	64.1%	61.5%	55.8%	54.4%	55.6%	54.6%	56.6%	57.0%	58.5%	58.2%
国庫・都支出金	21.0%	20.3%	26.9%	26.9%	29.0%	27.6%	29.7%	28.6%	28.1%	28.7%
その他の特定財源	14.9%	18.2%	17.3%	18.7%	15.4%	17.8%	13.7%	14.4%	13.4%	13.1%
特定財源 計	35.9%	38.5%	44.2%	45.6%	44.4%	45.4%	43.4%	43.0%	41.5%	41.8%

歳入決算の推移

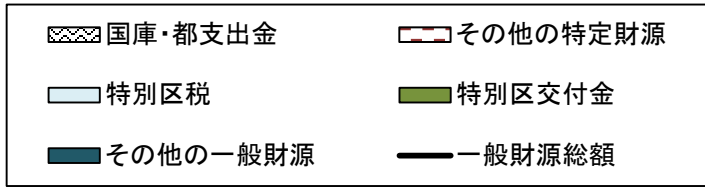

(百万円)

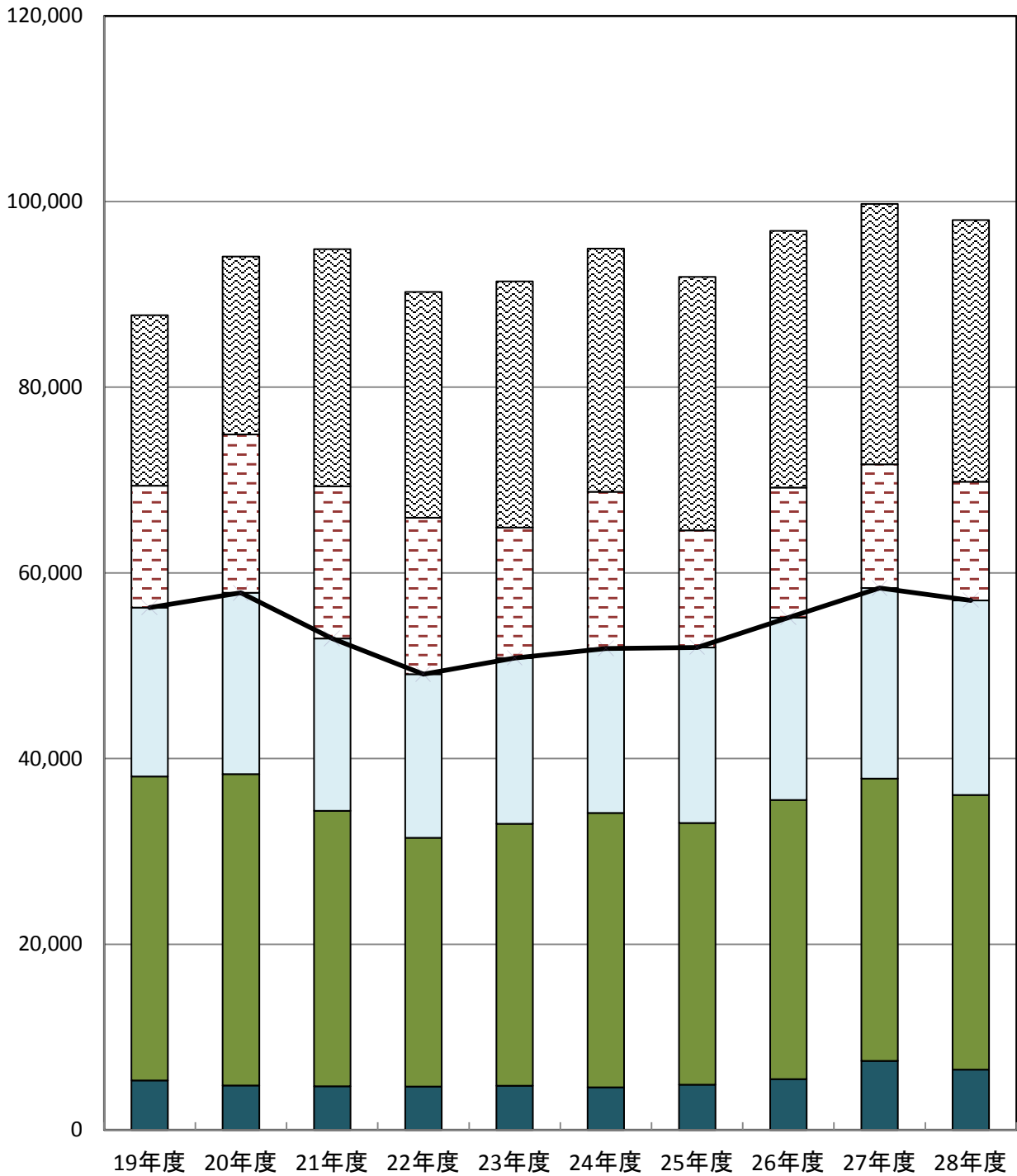

6. 特別区税の推移

特別区民税は納税義務者数の増などにより増収となり、特別区たばこ税は売渡本数の減により減収となりました。その結果、特別区税は前年度と比べて4億3千万円、2.1%の増となりました。

特別区民税は、平成20年度まで税制改正や納税義務者数の増などの要因により増加を続けていましたが、景気低迷などの影響により、21年度から22年度にかけて減少した後、25年度以降は再び増加しています。平成28年度は、納税義務者数の増などの要因により前年度と比べて5億3千万円、3.1%の増となっています。

特別区たばこ税は、課税標準である売渡本数の状況や税率変更により増減があります。平成28年度は税率の引き上げの一方で売渡本数が減少したため、前年度と比べて1億1千万円、3.2%の減収となっています。

その結果、特別区税は、前年度に比べて4億3千万円の増となり、歳入総額に占める割合は21.4%となりました。

特別区税の推移

(単位:百万円)

	19年度	20年度	21年度	22年度	23年度	24年度	25年度	26年度	27年度	28年度
特別区税	18,189	19,509	18,555	17,634	17,854	17,711	18,917	19,663	20,530	20,962
(対前年度比較)	758	1,320	△ 954	△ 921	220	△ 143	1,206	746	867	432
(対前年度伸び率)	4.3%	7.3%	△ 4.9%	△ 5.0%	1.2%	△ 0.8%	6.8%	3.9%	4.4%	2.1%
特別区民税	14,754	16,252	15,485	14,601	14,802	14,704	15,502	16,135	16,905	17,436
(対前年度比較)	975	1,498	△ 767	△ 884	201	△ 98	798	633	770	531
(対前年度伸び率)	7.1%	10.2%	△ 4.7%	△ 5.7%	1.4%	△ 0.7%	5.4%	4.1%	4.8%	3.1%
特別区たばこ税	3,379	3,199	3,013	2,976	2,997	2,952	3,359	3,472	3,569	3,455
(対前年度比較)	△ 220	△ 180	△ 186	△ 37	21	△ 45	407	113	97	△ 114
(対前年度伸び率)	△ 6.1%	△ 5.3%	△ 5.8%	△ 1.2%	0.7%	△ 1.5%	13.8%	3.4%	2.8%	△ 3.2%
特別区税の歳入総額に占める割合	20.7%	20.7%	19.6%	19.5%	19.5%	18.7%	20.6%	20.3%	20.6%	21.4%

特別区税の推移

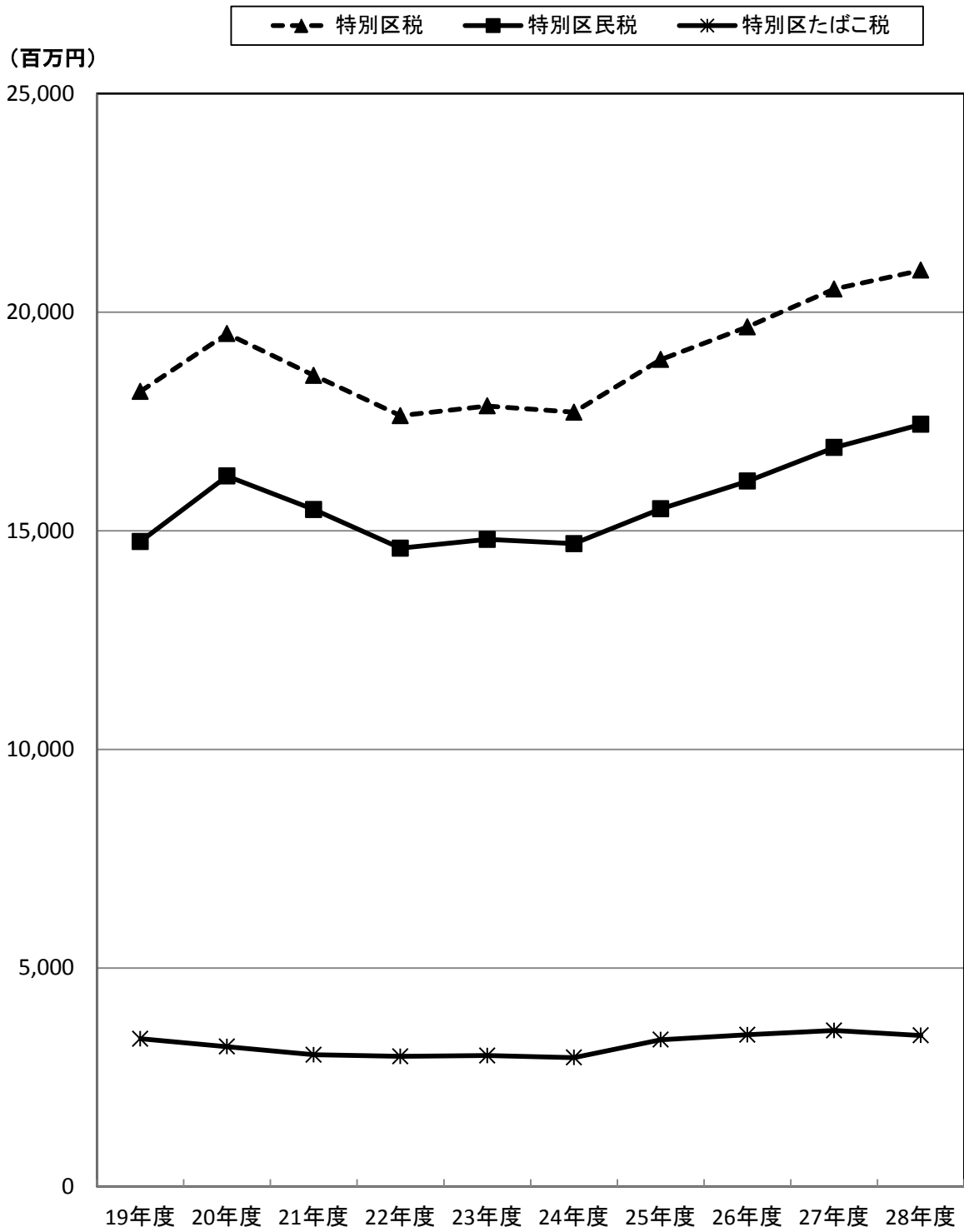

7. 特別区債・基金の活用

特別区債は、黒門小学校大規模改修や上野中学校大規模改修の財源として、5億円を発行しました。また、基金の活用額は2億8千万円で、台東病院及び老人保健施設千束基金などを取り崩しました。

特別区債は、財政負担の平準化や世代間の負担の公平を保つことを目的として活用しています。また、基金は、税収の好調な時期などに積立てる一方、各種建設事業や一時的な歳入不足、さらには年度間の財源調整に対応する手段として活用しています。

特別区債については、この10年間で112億円を発行し、台東病院整備や旧東京北部小包集中局跡地取得、庁舎老朽化対策などの財源に活用してきました。

平成28年度は、黒門小学校大規模改修や上野中学校大規模改修の財源として、5億円の特別区債を発行しています。

基金については、この10年間で77億円を活用しています。活用額のうち最も多い基金は公共施設建設基金で、27億円を取り崩しています。

平成28年度の基金の取り崩し額は2億8千万円で、台東病院及び老人保健施設千束基金などを取り崩しています。

区債発行額と基金活用額の推移

(単位:百万円)

	19年度	20年度	21年度	22年度	23年度	24年度	25年度	26年度	27年度	28年度
区債発行額	729	2,690	2,029	0	8	1,390	998	2,050	810	500
(対前年度比較)	(△ 232)	(1,961)	(△ 661)	(△ 2,029)	(8)	(1,382)	(△ 392)	(1,052)	(△ 1,240)	(△ 310)
うち減税補てん債等	0	0	0	0	0	0	0	0	0	0
基金活用額	6	11	6	2,531	1,395	2,688	759	2	3	282
(対前年度比較)	(△ 6)	(5)	(△ 5)	(2,525)	(△ 1,136)	(1,293)	(△ 1,929)	(△ 757)	(1)	(279)
公共施設建設基金	0	0	0	989	842	830	0	0	0	0
都市整備基金	0	0	0	571	0	701	0	0	0	0
環境整備基金	0	0	0	149	545	209	0	0	0	0
財政調整基金	0	0	0	258	0	862	0	0	0	0
減債基金	0	0	0	0	0	0	757	0	0	0
その他の基金	6	11	6	564	8	86	2	2	3	282

※その他の基金：定住基金・台東病院及び老人保健施設千束基金・教育振興基金・社会福祉基金などです。

《参考》 区債発行額と基金活用額の推移(一般会計+特別会計)

(単位:百万円)

	19年度	20年度	21年度	22年度	23年度	24年度	25年度	26年度	27年度	28年度
区債発行額	1,220	4,171	2,809	0	8	1,390	998	2,050	810	500
基金活用額	6	12	96	2,844	1,893	3,348	767	20	32	327

区債発行額と基金活用額の推移

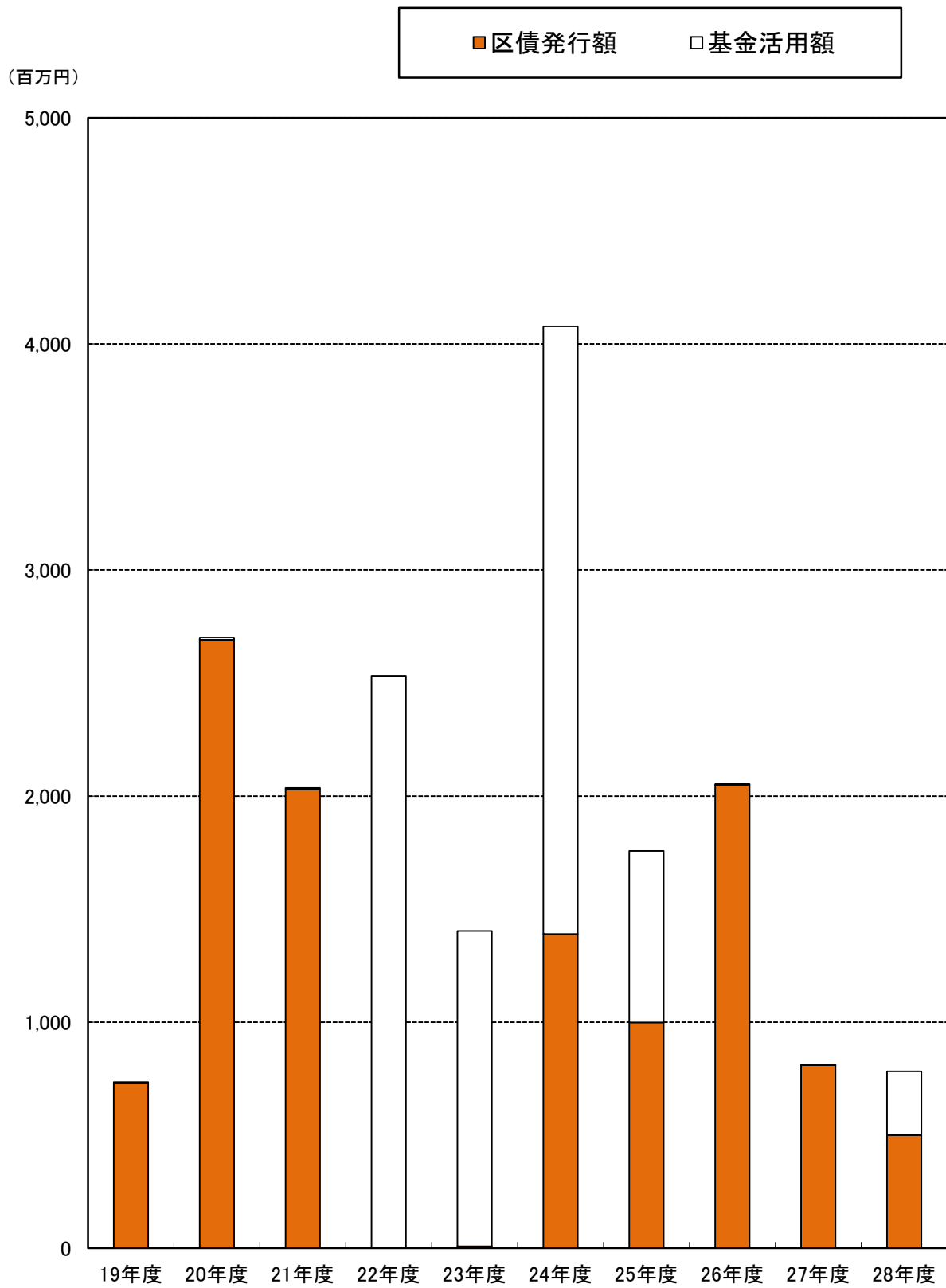

8. 区債現在高と基金現在高の推移

区債現在高は、償還の進捗に伴って減少が続いており、前年度と比べて、20億2千万円減少しました。一方、基金現在高は、前年度と比べて33億5千万円増加しました。

区債現在高は償還の進捗に伴って減少が続いています。

平成28年度末の現在高は107億6千万円で、前年度と比べて20億2千万円減少しました。平成19年度以降の10年間で減少した額を累計すると、219億円になります。

基金現在高は増加が続いていましたが、平成22年度から24年度にかけて減少しました。これは、景気低迷に伴う特別区税や特別区交付金の減収等に対応し、基金を活用したためです。平成25年度以降は、今後の財政需要などに備え積立てているため、再び増加に転じています。

平成28年度末の基金現在高は、公共施設建設基金などへ積立てを行ったことにより、前年度と比べて33億5千万円増加しました。

区債現在高と基金現在高の推移(各年度末現在)

(単位:百万円)

	19年度	20年度	21年度	22年度	23年度	24年度	25年度	26年度	27年度	28年度
区債現在高	29,235	27,696	26,034	22,435	19,148	17,565	15,607	14,448	12,781	10,764
(対前年度比較)	(△ 3,414)	(△ 1,539)	(△ 1,662)	(△ 3,599)	(△ 3,287)	(△ 1,583)	(△ 1,958)	(△ 1,159)	(△ 1,667)	(△ 2,017)
うち減税補てん債等	7,310	6,617	5,887	5,139	4,383	3,616	2,832	2,125	1,723	1,355
基金現在高	31,058	33,743	34,024	31,747	30,783	30,141	31,203	32,968	38,883	42,233
(対前年度比較)	(3,557)	(2,685)	(281)	(△ 2,277)	(△ 964)	(△ 642)	(1,062)	(1,765)	(5,915)	(3,350)
公共施設建設基金	12,940	13,541	13,648	12,732	12,033	11,294	12,708	14,170	17,354	18,963
都市整備基金	1,534	1,543	1,551	988	993	1,097	1,101	1,104	1,106	2,109
環境整備基金	2,126	2,216	2,303	2,237	1,771	1,633	1,699	1,765	1,832	1,897
財政調整基金	7,823	9,781	9,831	9,624	9,676	8,859	9,043	9,135	9,484	9,502
減債基金	4,458	4,486	4,513	4,541	4,570	4,597	3,856	3,868	5,456	6,268
災害対策基金	311	313	315	316	318	1,319	1,324	1,327	1,931	1,934
その他の基金	1,866	1,863	1,863	1,309	1,422	1,342	1,472	1,599	1,720	1,560

※その他の基金：定住基金・台東病院及び老人保健施設千束基金・教育振興基金・社会福祉基金などです。

＜参考＞区債現在高と基金現在高の推移(一般会計+特別会計)

(単位:百万円)

	19年度	20年度	21年度	22年度	23年度	24年度	25年度	26年度	27年度	28年度
区債現在高	35,472	34,948	33,600	29,375	25,320	22,278	19,843	18,821	16,242	14,147
基金現在高	31,811	35,119	35,802	33,494	32,243	31,171	32,439	34,816	40,181	43,862

区債現在高と基金現在高の推移

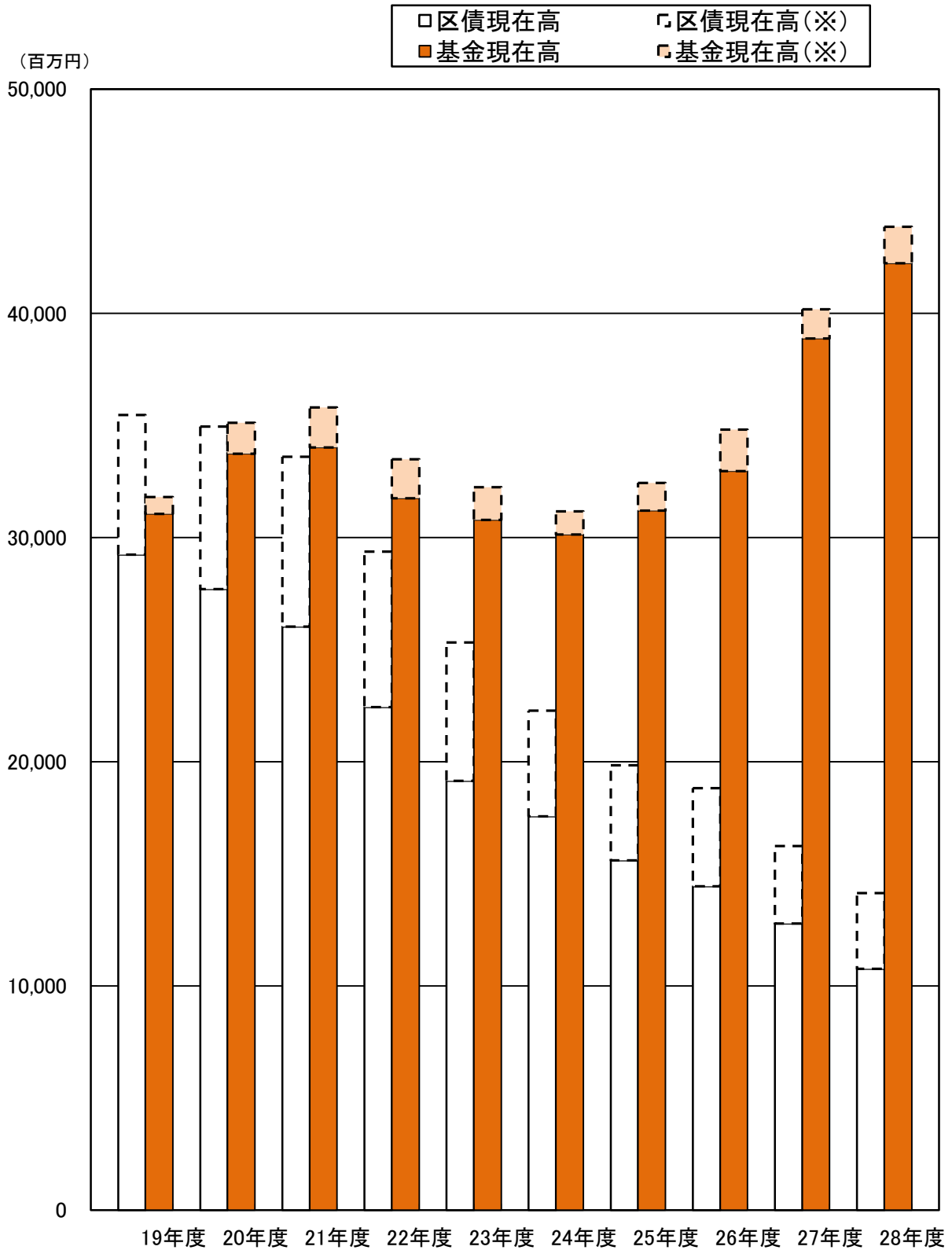

※ 点線部分は、一般会計と特別会計分を集計した場合の推移です。

(参 考)

基金の現在高及び活用額の長期的な推移

安定的な財政運営を推進するためには、基金の現在高や活用額の長期的な推移を把握することが重要です。

台東区の基金は、平成4年度に現在高のピークとなり、その後、長期的な景気低迷を背景に減少が続き、16年度は約233億円で、ピーク時の半分以下の水準まで低下しました。平成17年度からは景気の状態を反映して、一時的に持ち直したものの、再び経済の停滞による減少を経て、25年度からは増加傾向にあります。

このように、基金現在高は、経済の状況等を反映して大きく増減を繰り返しています。

また、基金活用額と歳入決算額に占める一般財源の割合の推移(次ページ)は、一般財源の割合が低下している平成5年度から12年度の期間(1)は基金の活用額が多く、一般財源の割合が多くなっている16年度から21年度の期間(2)は、基金の活用額が抑えられている状況がわかります。

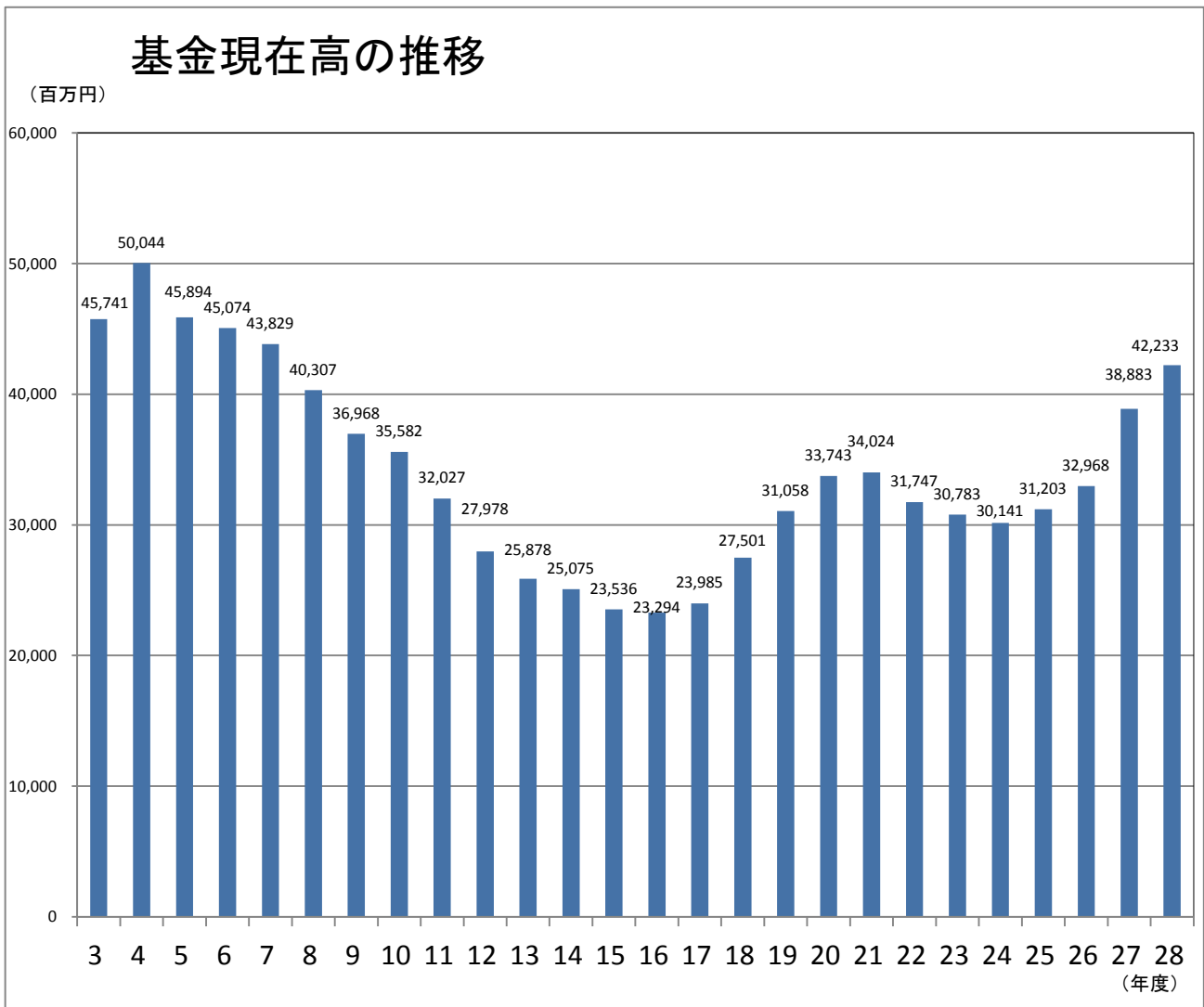

基金活用額と歳入決算額に占める一般財源の割合の推移

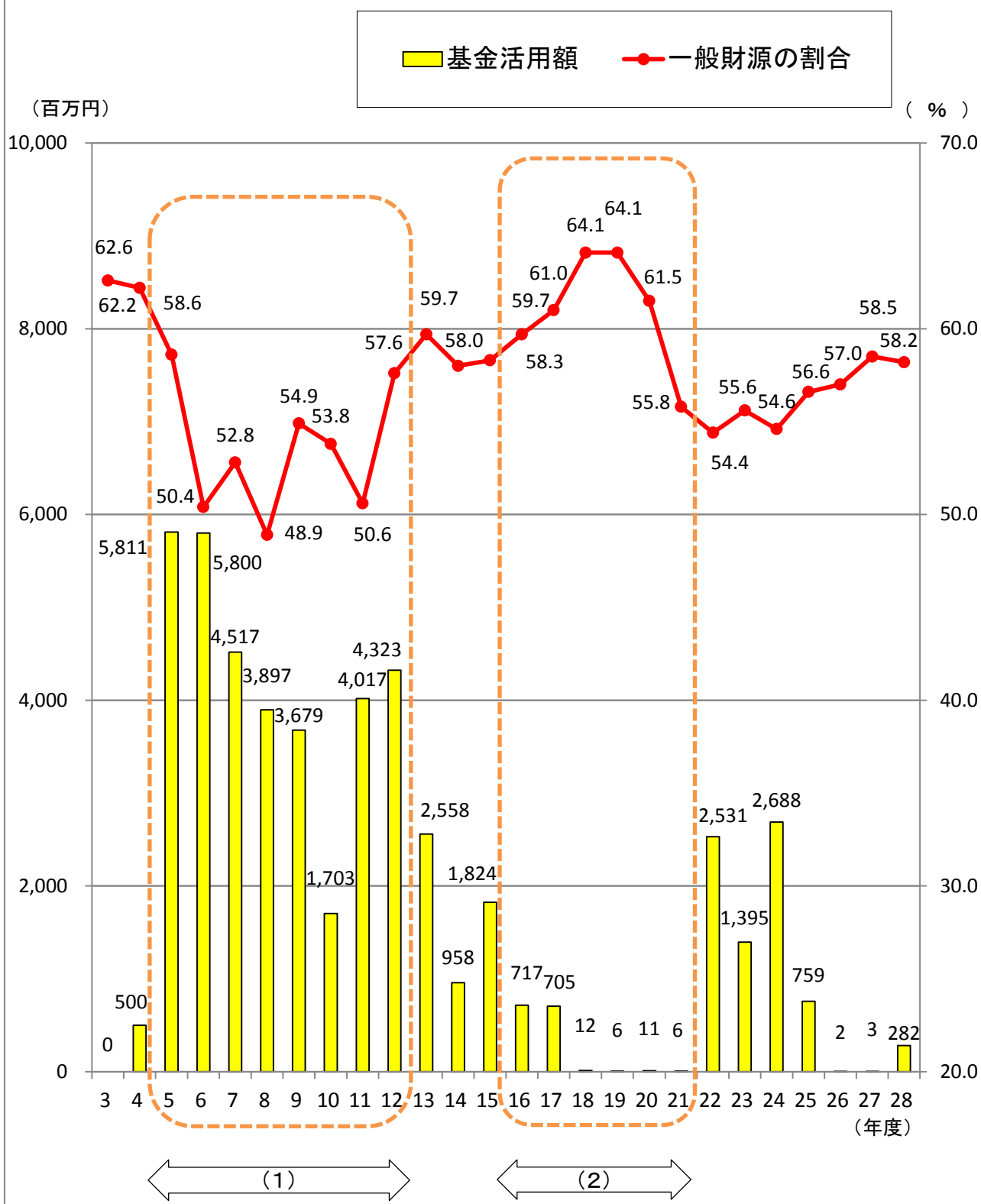

9. 性質別歳出決算の推移

義務的経費、投資的経費は、それぞれ前年度と比べて7億7千万円の増となりました。その他の経費は、基幹系業務システムにおける各種個別業務システムのリプレイス終了や、社会保障・税番号制度対応経費、基金への積立金の減などにより、16億9千万円の減となりました。

義務的経費のうち、人件費は職員給の実績などにより増となりました。扶助費については、年金生活者等支援臨時福祉給付金のほか、保育委託や障害福祉サービスなどが引き続き増加傾向にあります。公債費は特別区債の償還の進捗などにより減となりました。

公共施設の整備や道路・公園の改良経費などである投資的経費は、年度によって40億円台から80億円台と大きく変動しています。平成28年度は、高齢者福祉施設整備支援や上野中学校大規模改修などにより、前年度と比べて7億7千万円増加しました。

その他の経費は、基幹系業務システムにおける各種個別業務システムのリプレイス終了や、社会保障・税番号制度対応経費、基金への積立金の減などにより、16億9千万円の減となりました。

性質別歳出決算額

(単位:百万円)

	19年度	20年度	21年度	22年度	23年度	24年度	25年度	26年度	27年度	28年度
義務的経費	45,275	45,596	47,058	49,764	51,296	51,369	51,165	52,432	52,790	53,558
(対前年度比較)	(69)	(321)	(1,462)	(2,706)	(1,532)	(73)	(△ 204)	(1,267)	(358)	(768)
人件費	16,701	16,077	15,900	15,860	16,106	15,890	15,471	16,044	15,993	16,267
(うち職員給)	10,748	10,807	10,507	10,312	10,554	10,436	10,258	10,535	10,471	10,589
扶助費	23,596	24,571	26,830	29,741	31,408	32,093	32,388	32,883	34,085	34,608
公債費	4,978	4,948	4,328	4,163	3,782	3,386	3,306	3,505	2,712	2,683
投資的経費	4,267	8,625	8,793	4,600	5,633	5,543	5,688	8,197	6,211	6,979
(対前年度比較)	(△ 83)	(4,358)	(168)	(△ 4,193)	(1,033)	(△ 90)	(145)	(2,509)	(△ 1,986)	(768)
その他の経費	35,685	35,584	34,528	32,807	31,044	34,848	30,790	31,741	36,788	35,095
(対前年度比較)	(1,133)	(△ 101)	(△ 1,056)	(△ 1,721)	(△ 1,763)	(3,804)	(△ 4,058)	(951)	(5,047)	(△ 1,693)
物件費	11,352	11,309	11,978	11,543	12,006	13,316	12,090	13,183	13,787	13,236
補助費等	5,950	6,023	9,033	5,806	5,562	5,820	5,531	5,692	5,510	5,220
積立金	3,563	2,696	287	254	431	2,046	1,822	1,766	5,918	3,632
貸付金	3,903	4,392	4,023	3,968	3,815	3,771	2,066	2,065	2,067	2,066
繰出金	9,960	10,273	8,241	10,401	8,471	9,150	8,404	8,127	8,545	9,939
その他	957	891	966	835	759	745	877	908	961	1,002
歳出合計	85,227	89,805	90,379	87,171	87,973	91,760	87,643	92,370	95,789	95,632
(対前年度比較)	(1,119)	(4,578)	(574)	(△ 3,208)	(802)	(3,787)	(△ 4,117)	(4,727)	(3,419)	(△ 157)

※その他の経費のその他：維持補修費、投資及び出資金が含まれます。

性質別歳出決算の推移(構成比%)

◆ 義務的経費 ■ 投資的経費 ▲ その他経費 × 物件費 ● 扶助費

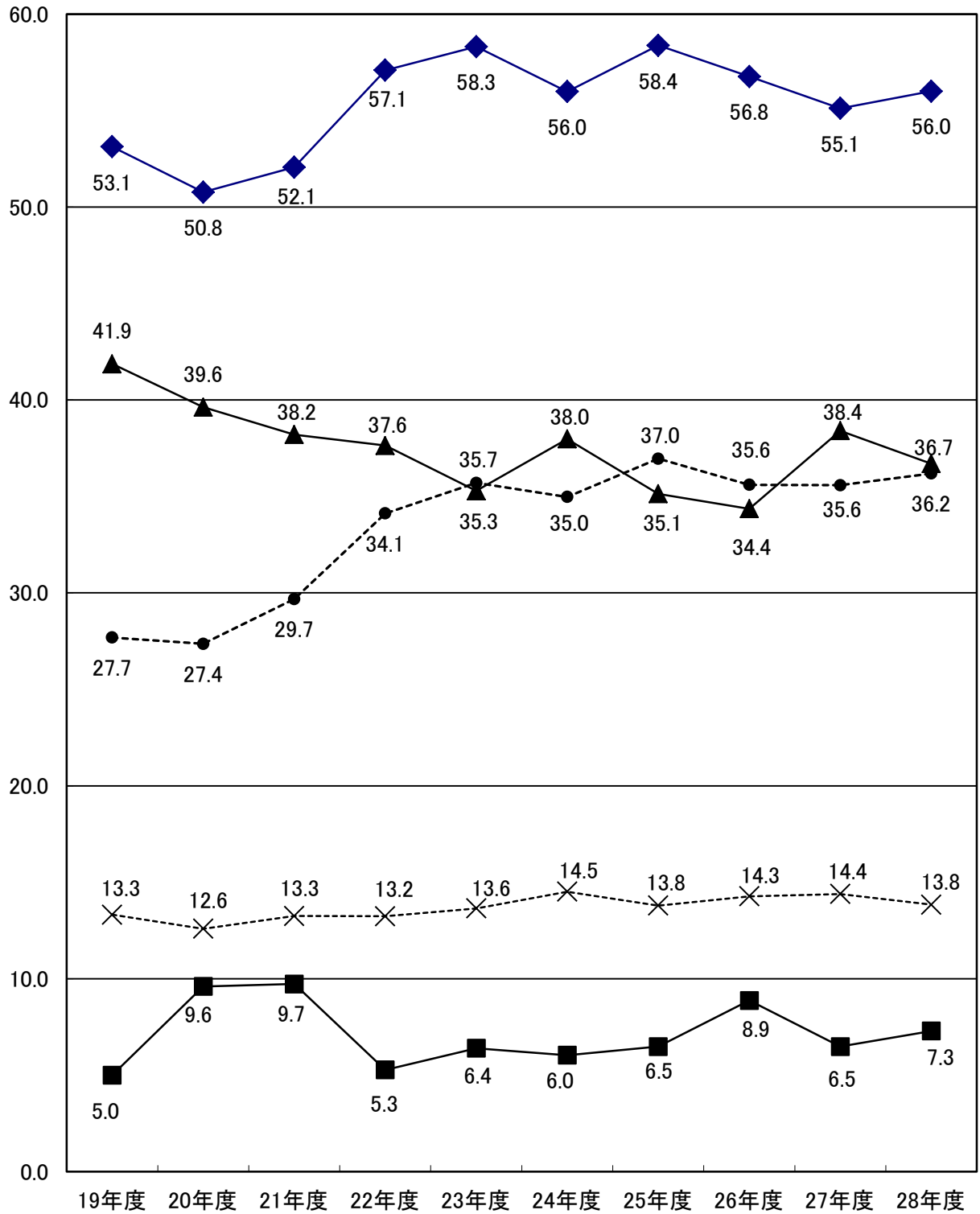

10. 投資的経費の推移と23区との比較

投資的経費は、前年度と比べて12.4%増の70億円となりました。

台東区の投資的経費は、平成20年度に台東病院の整備、21年度に柏葉中学校等大規模改修、リバーサイドスポーツセンター体育館大規模改修、旧東京北部小包集中局跡地の用地取得などにより、80億円台まで増加しました。その後、40億円から50億円台で推移していましたが、平成26年度に庁舎老朽化対策や谷中防災・コミュニティ施設の整備などにより、再び80億円台になり、27年度はそれらの事業が終了したことなどにより減となりました。

平成28年度は高齢者福祉施設整備支援や上野中学校大規模改修などにより、前年度と比べて12.4%増の70億円となっています。

23区全体の投資的経費をみると、平成28年度は台東区と同様に、前年度と比べて増加しています。

投資的経費の推移

(単位:百万円)

	19年度	20年度	21年度	22年度	23年度	24年度	25年度	26年度	27年度	28年度
台東区	4,267	8,625	8,793	4,600	5,633	5,543	5,688	8,197	6,211	6,979
(対前年度伸び率)	(△ 1.9%)	(102.1%)	(1.9%)	(△ 47.7%)	(22.5%)	(△ 1.6%)	(2.6%)	(44.1%)	(△ 24.2%)	(12.4%)
23区	365,589	440,367	473,872	361,066	343,187	338,624	333,181	444,919	405,153	479,901
(対前年度伸び率)	(6.2%)	(20.5%)	(7.6%)	(△ 23.8%)	(△ 5.0%)	(△ 1.3%)	(△ 1.6%)	(33.5%)	(△ 8.9%)	(18.4%)

投資的経費の推移(19年度を100とした場合)

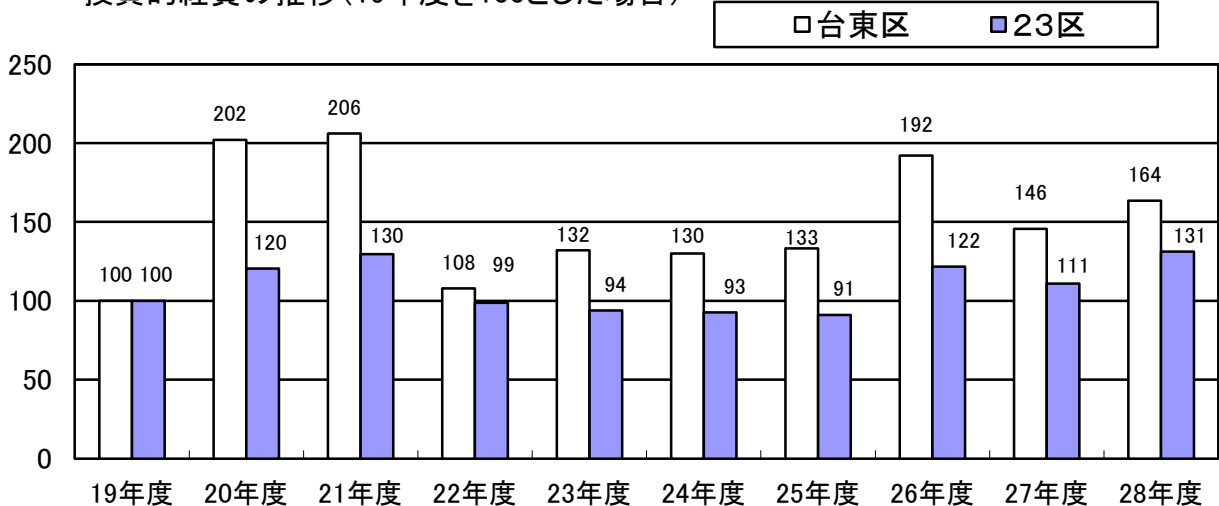

1 1. 義務的経費の推移

義務的経費は、人件費が2億7千万円、扶助費が5億2千万円の増となり、公債費が3千万円の減となりましたが、全体としては前年度と比べて7億7千万円の増となりました。

人件費は、職員給の実績などにより前年度と比べて2億7千万円の増となりました。

扶助費は、一貫して増加傾向にあり、平成21年度から23年度にかけて特に増加しています。平成28年度は、保育委託、障害福祉サービスの増加などのほか、年金生活者等支援臨時福祉給付金の実施により、前年度と比べて5億2千万円の増となりました。

公債費は、特別区債の償還の進捗などにより、前年度と比べて3千万円の減となりました。

なお、義務的経費の内訳を構成比でみると、平成28年度の扶助費の構成比は、64.6%で、前年度と同じになっています。

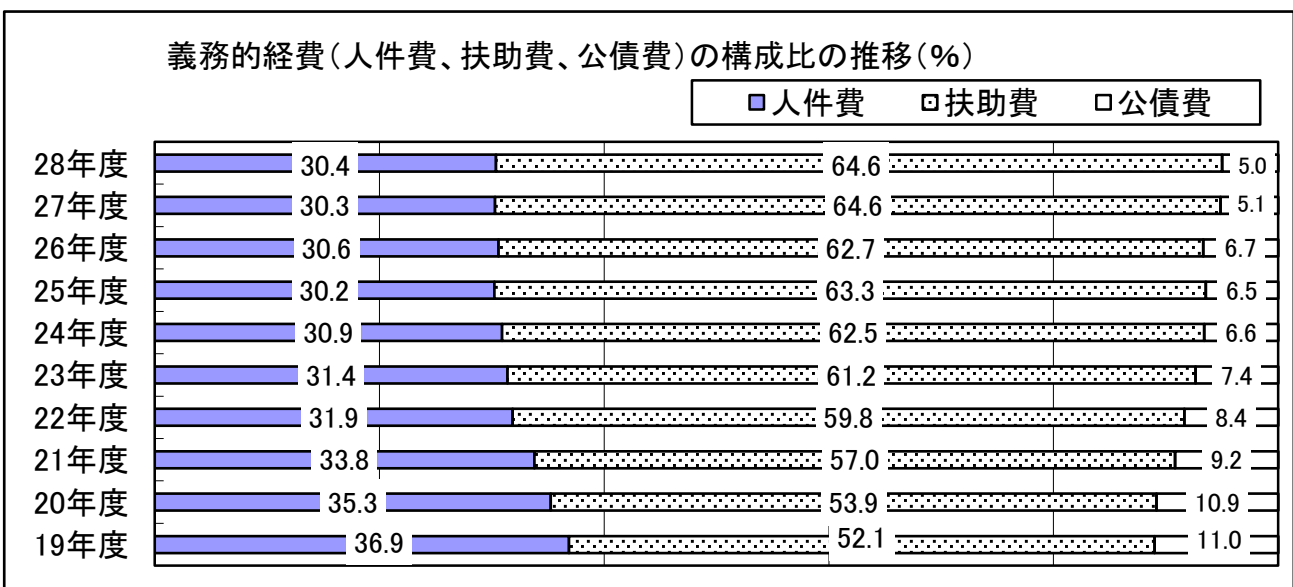
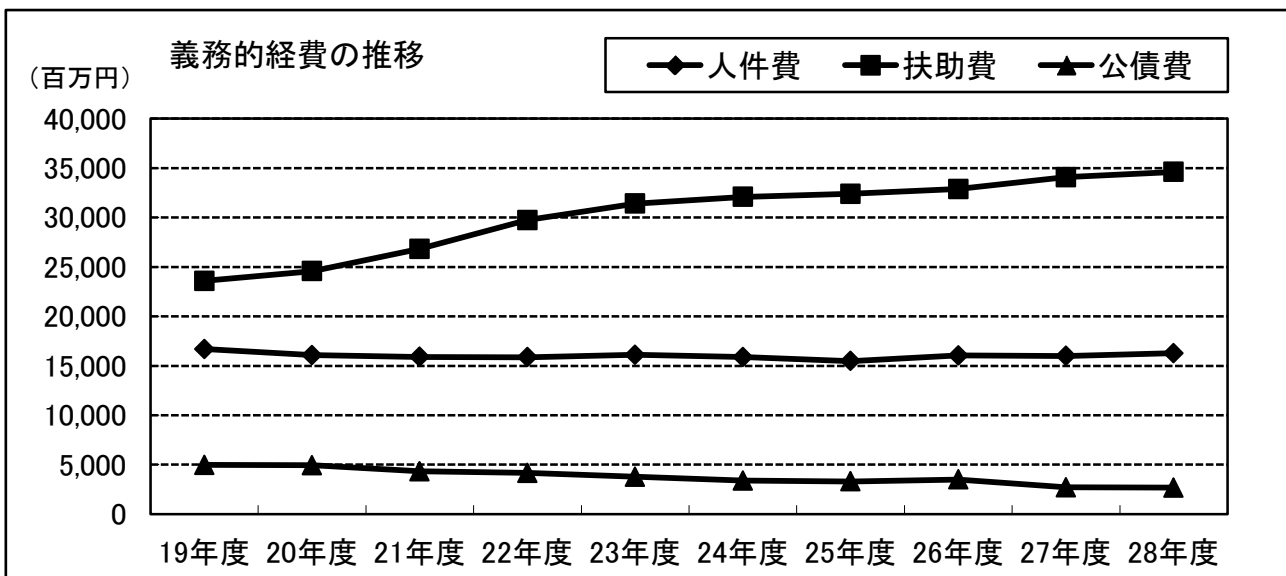

12. 義務的経費の23区との比較

義務的経費は、台東区、23区とも、前年度と比べて増加しました。

人件費については、台東区では給与改定や退職手当の実績などにより変動しながらも、ほぼ横ばいとなっていますが、平成28年度は、職員給の実績などにより前年度と比べて増加しています。また、23区においては減少傾向が続いています。

扶助費については、台東区、23区とも増加傾向で、平成19年度と比較すると、28年度は台東区が約1.5倍、23区が約1.9倍となっています。

公債費については、台東区、23区とも減少傾向であり、平成28年度も特別区債の償還の進捗により、台東区、23区いずれも減少しています。

台東区

(単位:百万円)

	19年度	20年度	21年度	22年度	23年度	24年度	25年度	26年度	27年度	28年度
義務的経費 (対前年度伸び率)	45,275 (0.2%)	45,596 (0.7%)	47,058 (3.2%)	49,764 (5.8%)	51,296 (3.1%)	51,369 (0.1%)	51,165 (△0.4%)	52,432 (2.5%)	52,790 (0.7%)	53,558 (1.5%)
人件費	16,701	16,077	15,900	15,860	16,106	15,890	15,471	16,044	15,993	16,267
(うち職員給)	10,748	10,807	10,507	10,312	10,554	10,436	10,258	10,535	10,471	10,589
扶助費	23,596	24,571	26,830	29,741	31,408	32,093	32,388	32,883	34,085	34,608
公債費	4,978	4,948	4,328	4,163	3,782	3,386	3,306	3,505	2,712	2,683

23区

(単位:百万円)

	19年度	20年度	21年度	22年度	23年度	24年度	25年度	26年度	27年度	28年度
義務的経費 (対前年度伸び率)	1,452,910 (2.7%)	1,440,441 (△0.9%)	1,462,224 (1.5%)	1,583,042 (8.3%)	1,660,724 (4.9%)	1,647,679 (△0.8%)	1,635,541 (△0.7%)	1,677,057 (2.5%)	1,730,220 (3.2%)	1,773,362 (2.5%)
人件費	677,771	659,790	642,699	634,310	629,148	612,366	595,071	597,114	593,090	598,128
(うち職員給)	451,917	446,831	429,065	415,243	409,411	399,936	392,154	395,711	393,940	391,885
扶助費	598,594	629,804	686,443	838,070	895,485	917,284	932,906	981,428	1,048,301	1,104,701
公債費	176,545	150,847	133,082	110,662	136,091	118,029	107,564	98,515	88,829	70,533

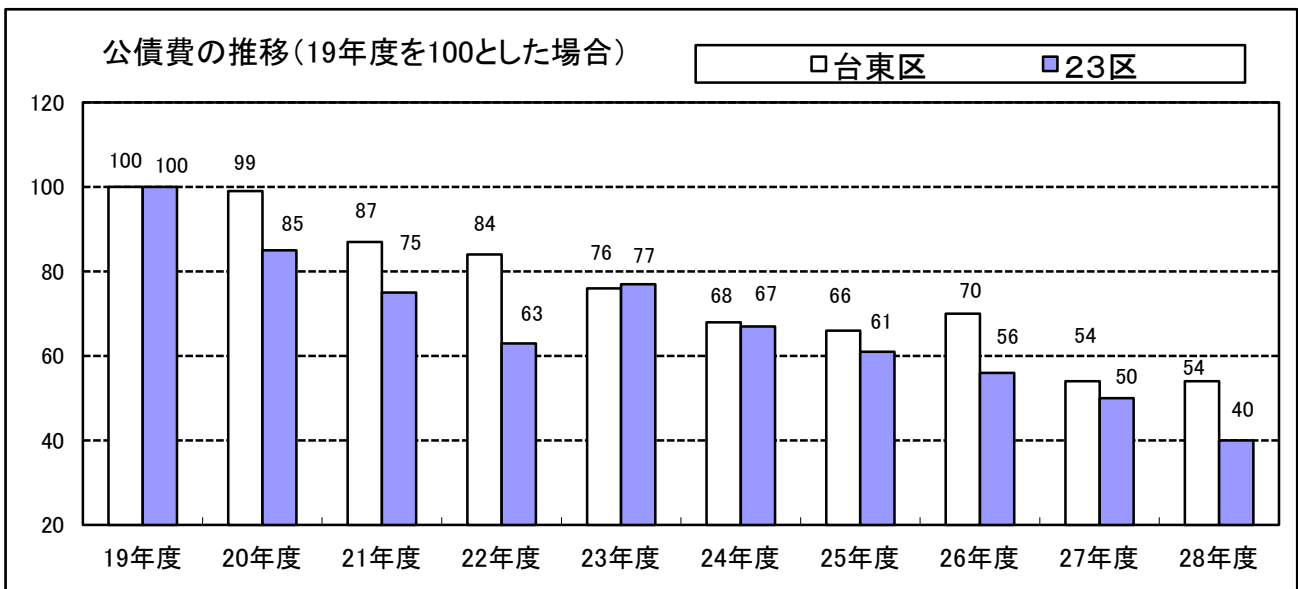
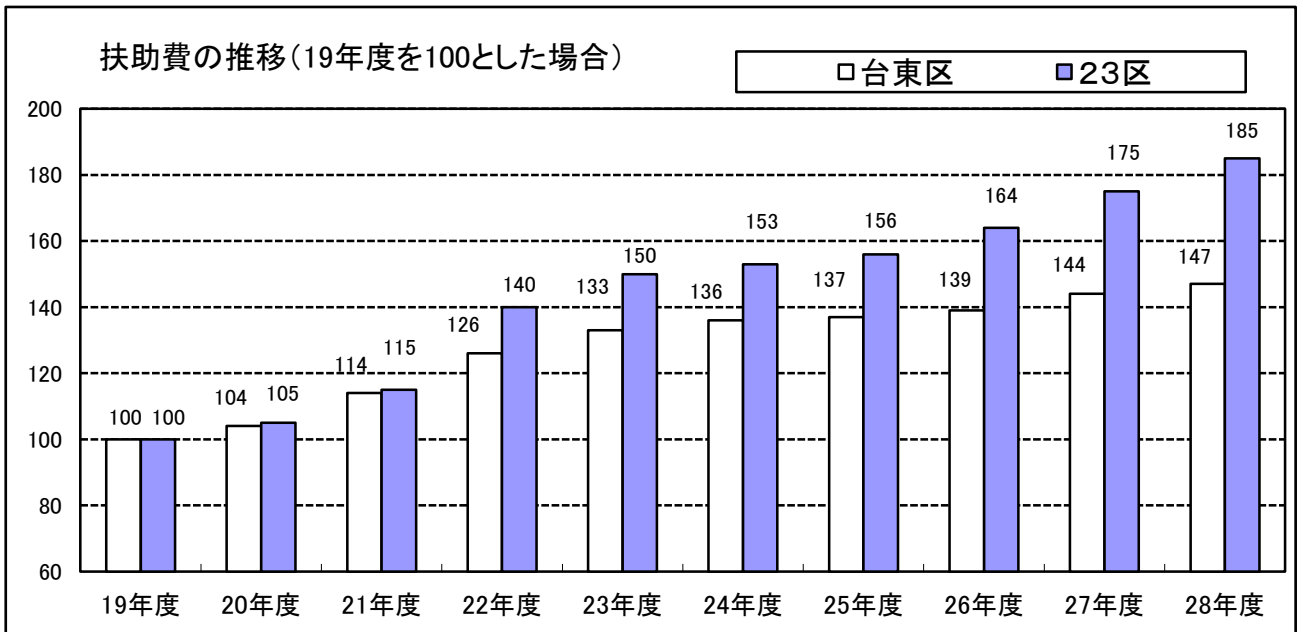
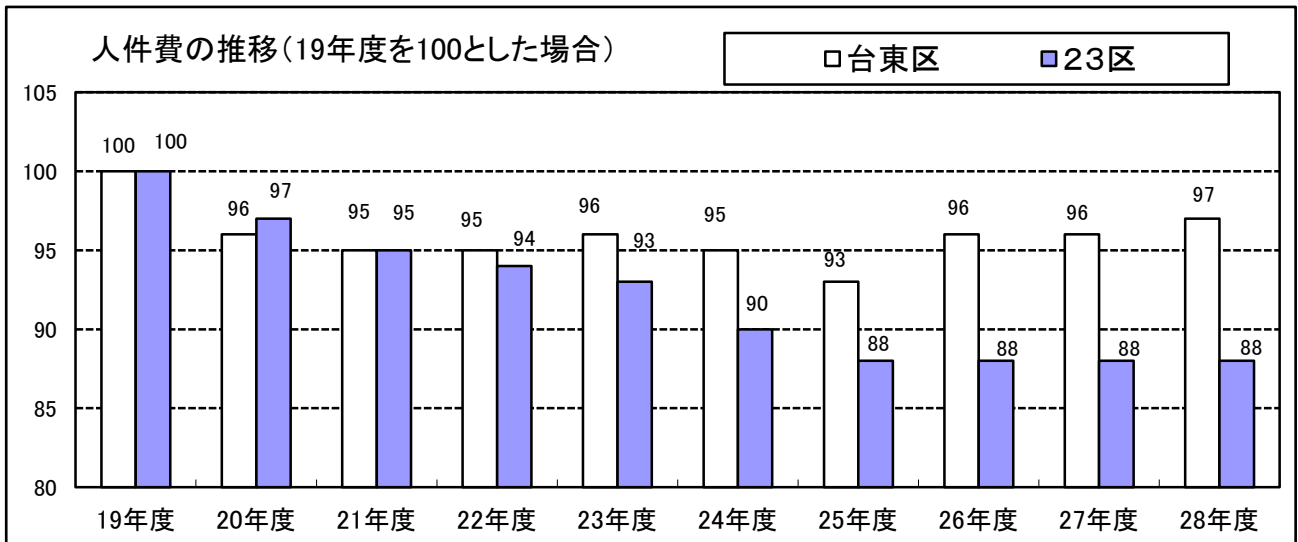

13. 扶助費の推移

扶助費は、年金生活者等支援臨時福祉給付金のほか、保育委託や障害福祉サービスの増加などにより、前年度と比べて5億2千万円、1.5%増の346億円となりました。

扶助費は、一貫して増加傾向にあり、平成21年度から23年度にかけて特に増加しました。平成28年度は、前年度と比べて5億2千万円、1.5%の増となっています。

扶助費の最も大きな要素である生活保護費は、平成28年度は前年度と比べ2.5%減の207億円となりましたが、19年度と比べると、約1.3倍の増となっています。

児童福祉費は、児童手当の制度充実により平成22年度以降大きく増加するとともに、27年度には、子ども・子育て支援新制度の開始や認証保育所運営費助成を補助費等から組替えたことなどにより、さらに増加しました。平成28年度は、保育委託や小規模保育事業給付などの増により、前年度に引き続き増となっています。

社会福祉費は、障害福祉サービスの増加や、年金生活者等支援臨時福祉給付金の実施などにより、前年度と比べて増となっています。

台東区の扶助費の構成比は、生活保護費が59.8%を占めていますが、児童福祉費の構成比が徐々に増加しています。一方、23区全体の扶助費の構成比は、生活保護費が38.9%にとどまっておられ、児童福祉費が38.7%と、生活保護費とほぼ同じシェアを占めています。

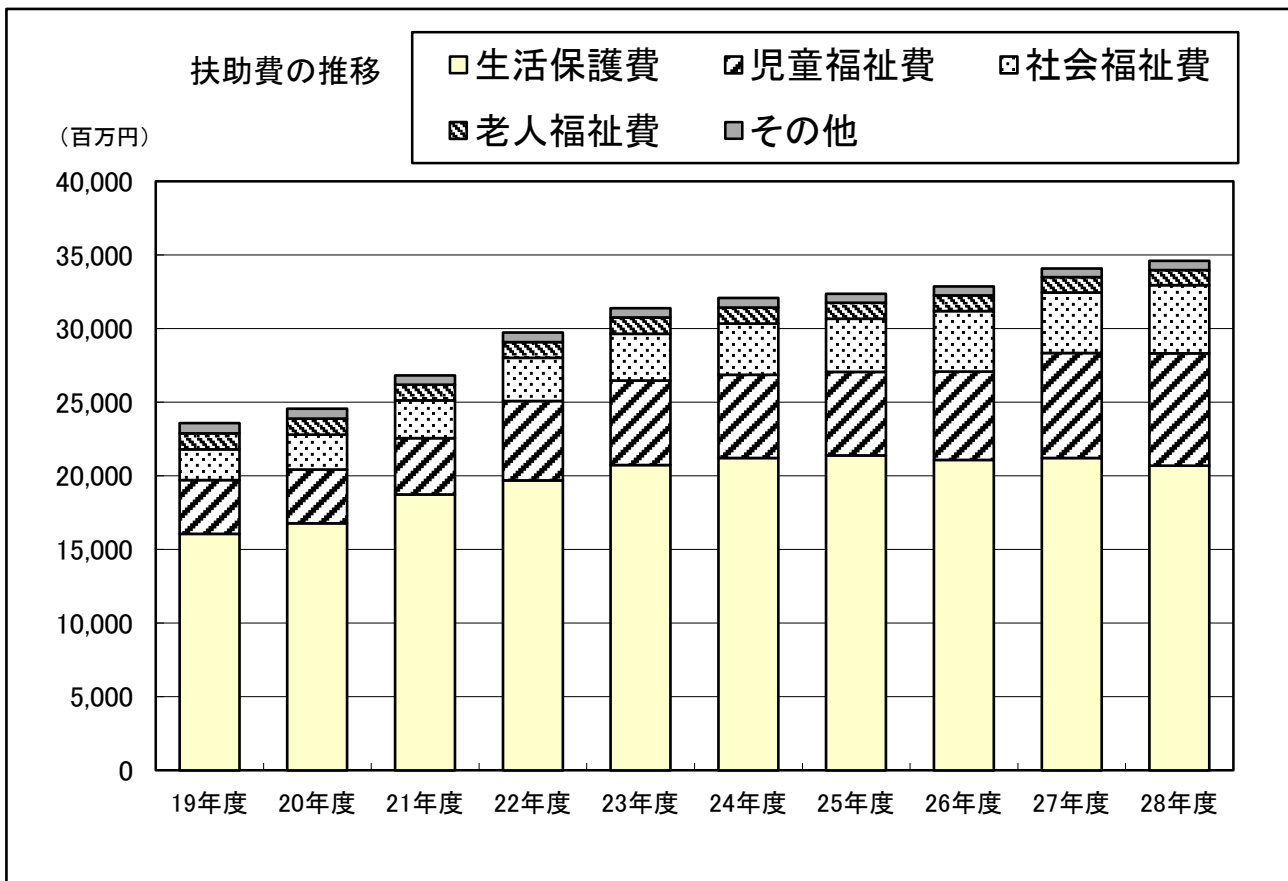

※その他の扶助費：災害救助費、衛生費、教育費が含まれます。

台東区

(単位:百万円)

	19年度	20年度	21年度	22年度	23年度	24年度	25年度	26年度	27年度	28年度
扶助費	23,596	24,571	26,830	29,741	31,408	32,093	32,388	32,883	34,085	34,608
(対前年度比較)	(367)	(975)	(2,259)	(2,911)	(1,667)	(685)	(295)	(495)	(1,202)	(523)
生活保護費	16,076	16,778	18,748	19,691	20,753	21,223	21,408	21,100	21,214	20,692
児童福祉費	3,637	3,667	3,825	5,413	5,726	5,651	5,656	5,988	7,151	7,647
社会福祉費	2,104	2,356	2,559	2,930	3,173	3,472	3,620	4,121	4,097	4,623
老人福祉費	1,089	1,106	1,072	1,058	1,112	1,091	1,079	1,062	1,046	1,023
その他	690	664	626	649	644	656	625	612	577	623

23区

(単位:百万円)

	19年度	20年度	21年度	22年度	23年度	24年度	25年度	26年度	27年度	28年度
扶助費	598,594	629,804	686,443	838,070	895,485	917,284	932,906	981,428	1,048,301	1,104,701
(対前年度比較)	(31,407)	(31,210)	(56,639)	(151,627)	(57,415)	(21,799)	(15,622)	(48,522)	(66,873)	(56,400)
生活保護費	294,258	303,628	339,695	379,746	404,362	421,935	426,653	430,441	432,685	429,326
児童福祉費	175,921	186,611	195,472	295,425	318,153	309,147	313,962	338,000	394,718	427,662
社会福祉費	88,784	100,772	111,425	122,831	133,057	147,296	154,324	176,019	179,200	205,677
老人福祉費	11,355	11,699	12,264	12,236	12,407	12,137	11,791	11,478	11,565	11,460
その他	28,276	27,094	27,587	27,832	27,506	26,769	26,176	25,490	30,133	30,576

台東区の扶助費の構成比の推移(%)

□生活保護費 □児童福祉費 □社会福祉費 □老人福祉費 □その他

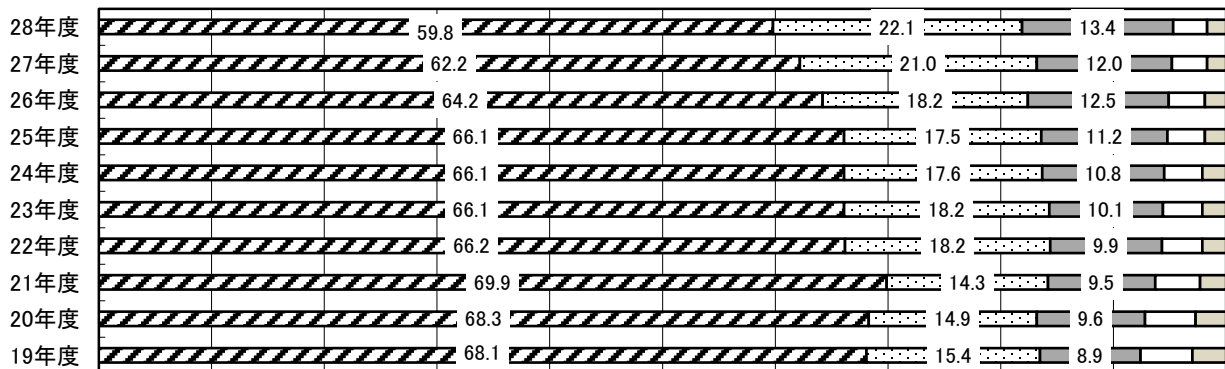

23区の扶助費の構成比の推移(%)

□生活保護費 □児童福祉費 □社会福祉費 □老人福祉費 □その他

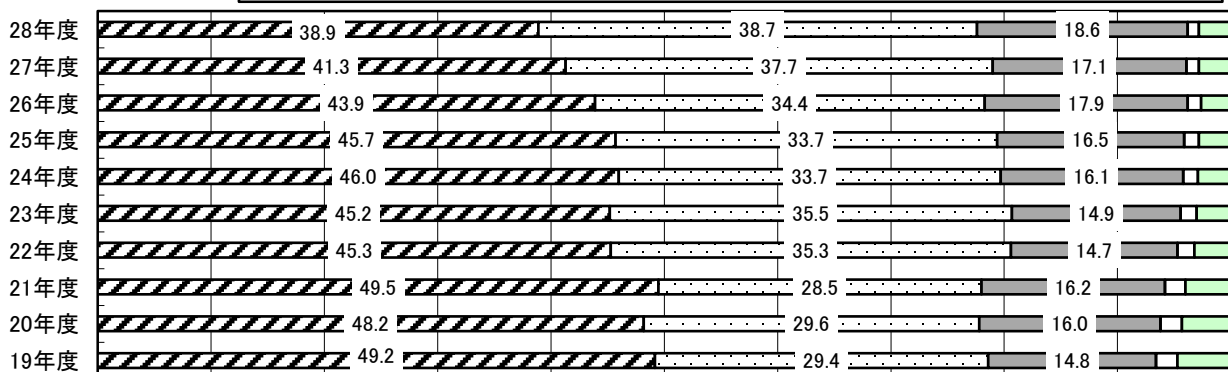

生活保護費の推移(19年度を100とした場合)

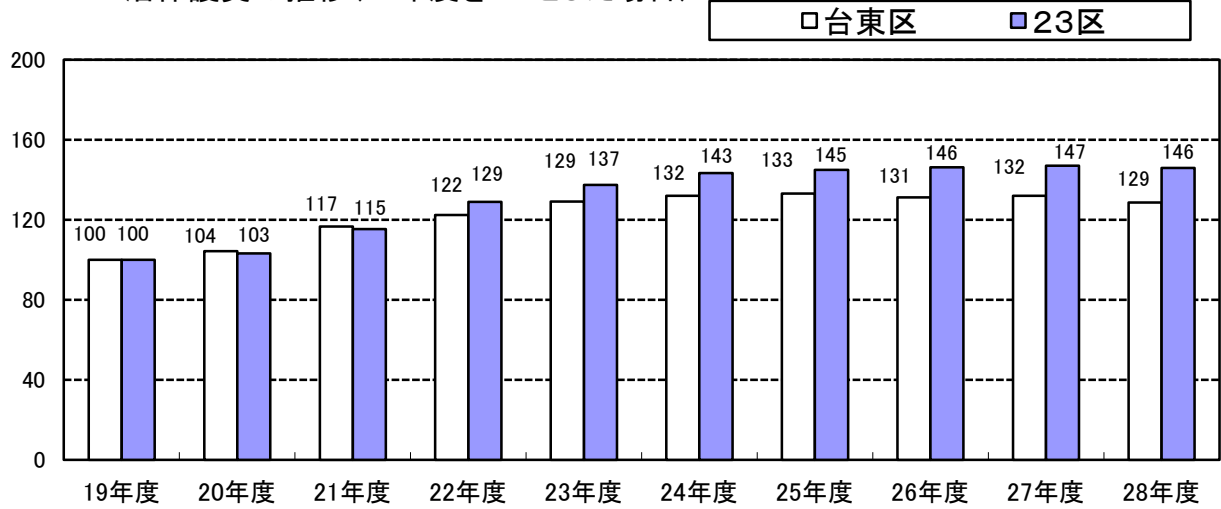

児童福祉費の推移(19年度を100とした場合)

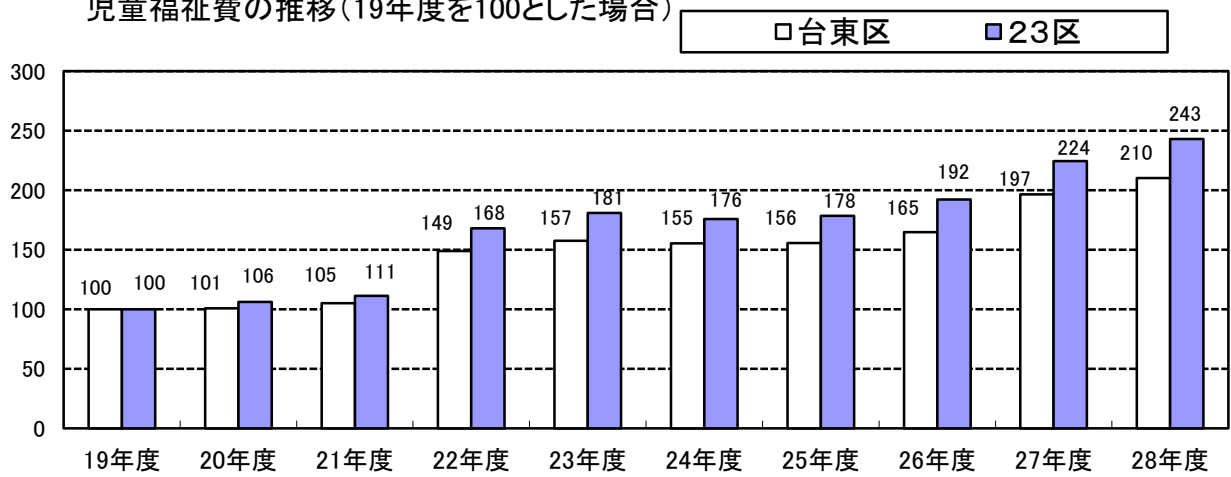

社会福祉費の推移(19年度を100とした場合)

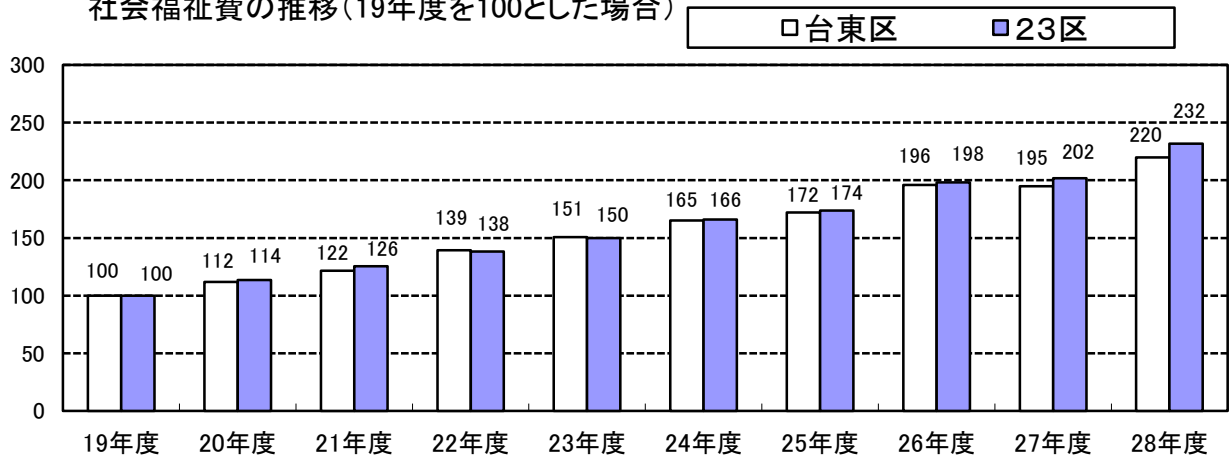

14. その他の経費の推移

その他の経費の中では、物件費が減少しました。

その他の経費には、物件費、補助費等、積立金、貸付金、繰出金、維持補修費、投資及び出資金があります。

需用費や委託料で構成される物件費は、前年度と比べて5億5千万円の減となりました。これは、基幹系業務システムにおける各種個別業務システムのリプレース終了や、社会保障・税番号制度対応経費の減少が主な要因です。

また、国民健康保険事業会計、介護保険会計などへの繰出金や、公共施設建設基金、財政調整基金などへの積立金は、実績により変動しています。

なお、平成21年度に一時的に補助費等が増えているのは、定額給付金の実施によるものです。

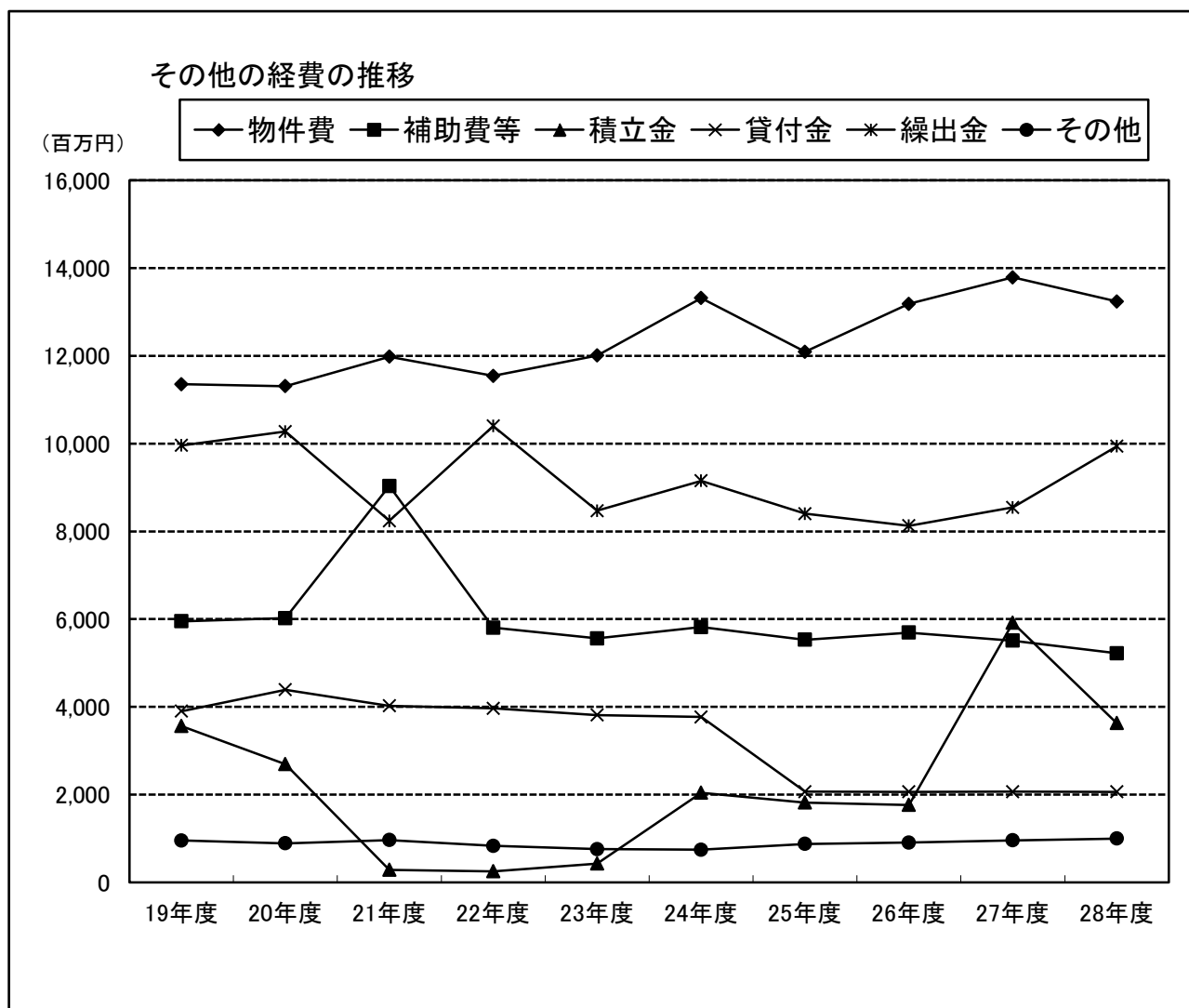

※その他の経費のその他：維持補修費・投資及び出資金が含まれます。

15. 物件費の推移

物件費は、前年度と比べて、5億5千万円減の132億4千万円となりました。

物件費は、平成28年度は前年度と比べて5億5千万円の減となりました。

物件費の内訳では委託料が最も多く、物件費全体の6割以上を占めています。委託料は前年度に比べ3億4千万円の減となりましたが、これは、基幹系業務システムにおける各種個別業務システムのリプレース終了や、社会保障・税番号制度対応経費の減少などが主な要因です。

そのほか、需用費(消耗品費、印刷製本費、光熱水費など)や役務費(通信運搬費など)、その他(使用料及び賃借料など)は、ほぼ横ばいで推移しています。

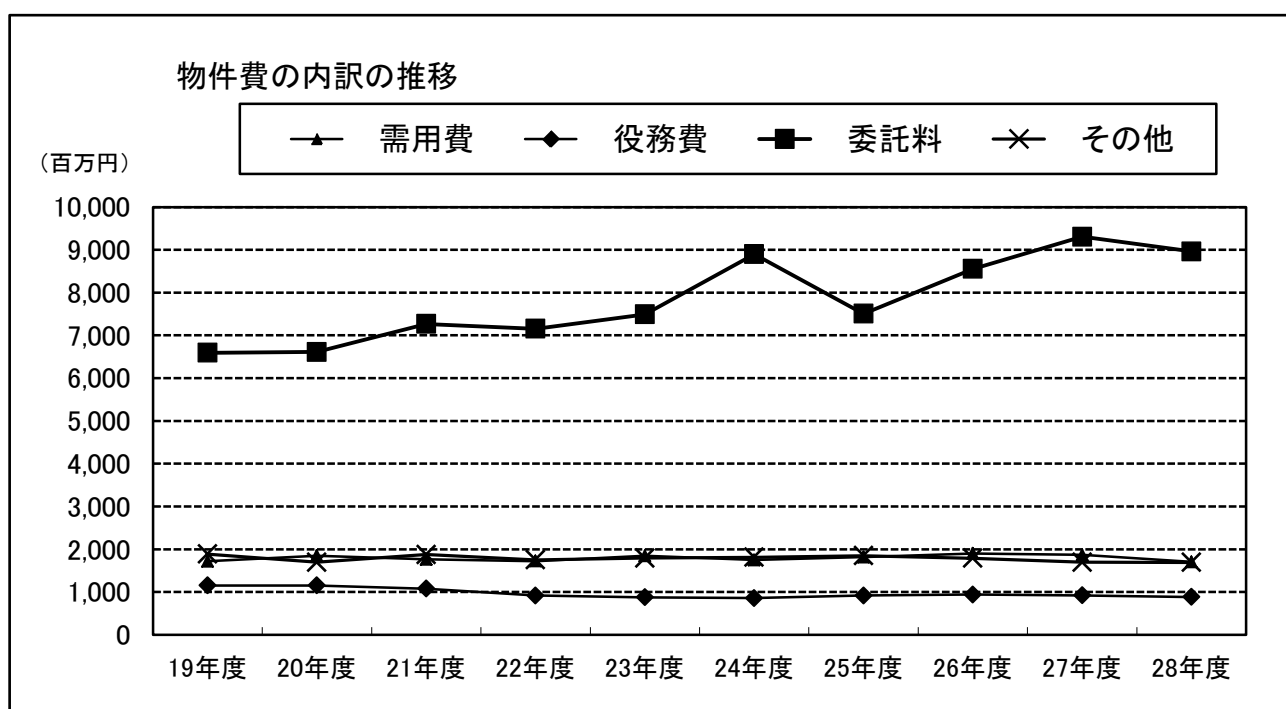

物件費の推移

(単位:百万円)

	19年度	20年度	21年度	22年度	23年度	24年度	25年度	26年度	27年度	28年度
物件費	11,352	11,309	11,978	11,543	12,006	13,316	12,090	13,183	13,787	13,236
(対前年度比較)	(621)	(△ 43)	(669)	(△ 435)	(463)	(1,310)	(△ 1,226)	(1,093)	(604)	(△ 551)
需用費	1,717	1,848	1,761	1,723	1,845	1,749	1,816	1,901	1,867	1,702
役務費	1,153	1,152	1,076	916	877	858	918	939	921	882
委託料	6,595	6,612	7,268	7,154	7,490	8,898	7,506	8,553	9,305	8,961
その他	1,887	1,697	1,873	1,750	1,794	1,811	1,850	1,790	1,694	1,691

需用費：消耗品費・燃料費・食糧費・印刷製本費・光熱水費・修繕料が含まれます。

その他：使用料及び賃借料・賃金・旅費・交際費・備品購入費・原材料費等が含まれます。

16. 委託料の推移

委託料は、前年度と比べて、3億4千万円減の89億6千万円となりました。

委託料については、外郭団体への指定管理分とその他の委託分、民間への指定管理分とその他の委託分の4つに分類しています。

平成28年度の委託料が減となったのは、基幹系業務システムにおける各種個別業務システムのリプレース終了や、社会保障・税番号制度対応経費の減少などが主要要因です。

また、外郭団体への委託料が前年度と比べて減となったのは、社会福祉事業団へのこどもクラブ委託の減などによるもので、民間への指定管理料が増となったのは、委託料算出基準単価(公定価格)の改定により、たいとうこども園の委託料が増となったことなどによるものです。

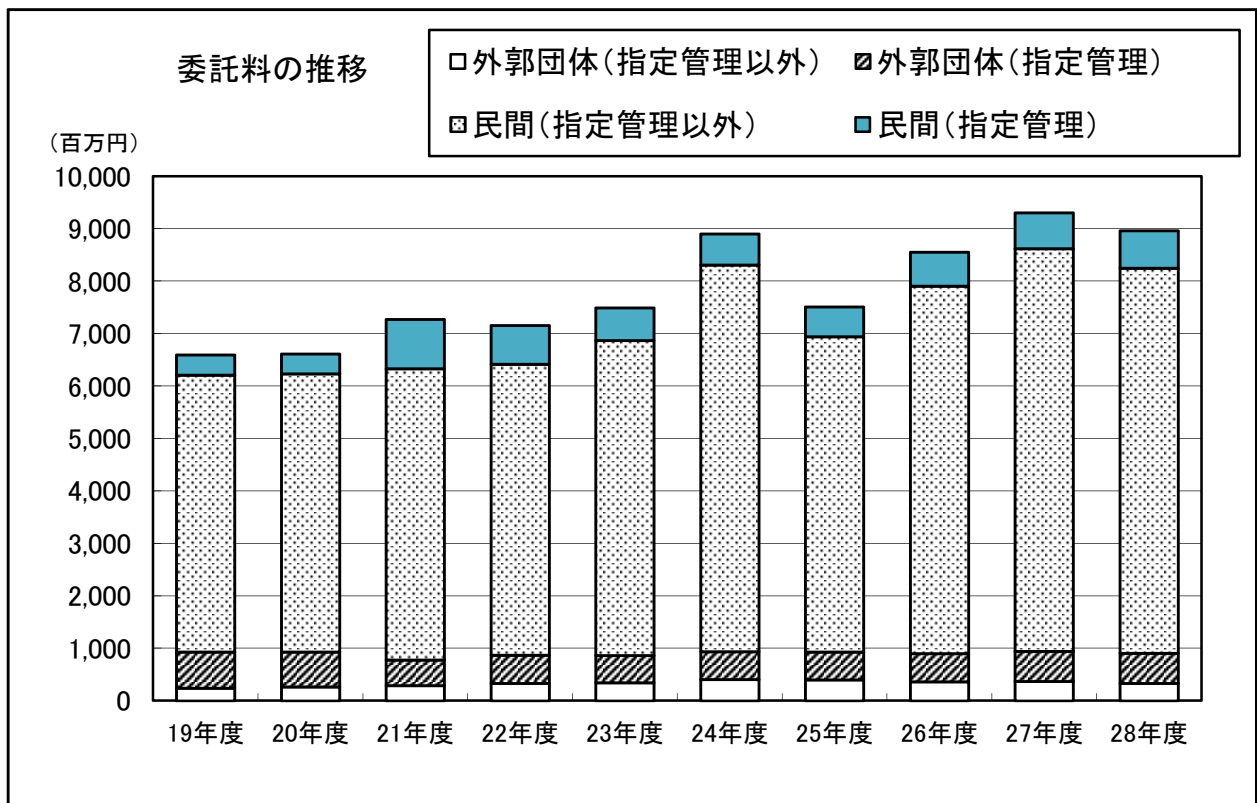

委託料の推移

(単位:百万円)

	19年度	20年度	21年度	22年度	23年度	24年度	25年度	26年度	27年度	28年度
委託料	6,595	6,612	7,268	7,154	7,490	8,898	7,506	8,553	9,305	8,961
(対前年度比較)	(611)	(17)	(656)	(△ 114)	(336)	(1,408)	(△ 1,392)	(1,047)	(752)	(△ 344)
外郭団体	929	928	777	871	863	935	928	902	944	906
(うち指定管理)	688	665	491	541	517	532	528	538	575	572
民間委託	5,666	5,684	6,491	6,283	6,627	7,963	6,578	7,651	8,361	8,055
(うち指定管理)	386	379	936	737	620	588	566	646	684	713

17. 財政の指標

経常収支比率は、特別区税など「経常一般財源等」の増加により、前年度と比べて1.5ポイント上昇の82.8%となりました。

経常収支比率は、「経常一般財源等」に対する、「経常的経費に充当された一般財源等」の割合を示すもので、財政構造の弾力性を判断するための指標です。台東区では、平成21年度に80%を超え、22年度以降は87%前後で推移していましたが、27年度には、「経常一般財源等」が、特別区税や地方消費税交付金の増などで増加したことにより、81.3%に低下しました。

平成28年度は、「経常一般財源等」が地方消費税交付金や特別区財政調整交付金普通交付金などの減により7億円減少しました。また、「経常的経費に充当された一般財源等」は生活保護費に対する区負担分やこども園施設型給付の増などにより3億円増加しました。この結果、経常収支比率は、前年度と比べて1.5ポイント上昇し、82.8%となりました。

また、実質収支比率は、「標準財政規模」に対する「実質収支」の割合をいい、財政運営上の黒字・赤字を比率で表したものです。平成28年度は、前年度と比べて2.9ポイント低下し、4.3%となりました。

財政指標の推移

(単位:百万円)

区 分	19年度	20年度	21年度	22年度	23年度	24年度	25年度	26年度	27年度	28年度	
歳入総額(A)	87,769	94,071	94,880	90,260	91,408	94,930	91,885	96,842	99,730	98,001	
歳出総額(B)	85,227	89,805	90,379	87,171	87,973	91,760	87,643	92,370	95,789	95,632	
形式収支(A-B)	2,542	4,266	4,501	3,089	3,435	3,170	4,242	4,472	3,941	2,369	
実質収支	2,542	4,251	4,225	2,833	3,417	3,066	4,229	4,347	3,864	2,369	
実質収支比率	4.5%	7.4%	7.6%	5.6%	6.9%	6.2%	8.7%	8.6%	7.2%	4.3%	
経常収支比率 (臨時財政対策債等 を含めない場合)	76.9%	75.7%	83.3%	87.6%	87.6%	87.5%	86.7%	86.1%	81.3%	82.8%	
経常 収支 比率	人件費	26.9%	25.8%	28.3%	29.4%	29.8%	28.8%	27.2%	27.2%	25.4%	26.0%
	(職員給)	(18.1%)	(17.7%)	(18.8%)	(19.7%)	(19.9%)	(19.5%)	(18.4%)	(18.0%)	(16.8%)	(16.9%)
	扶助費	12.4%	12.3%	13.6%	16.5%	15.8%	17.1%	17.0%	16.5%	17.5%	18.3%
	公債費	9.1%	8.8%	8.4%	8.4%	7.5%	6.5%	6.2%	6.5%	4.7%	4.7%
	物件費	14.8%	15.0%	17.6%	17.1%	17.4%	17.5%	18.5%	18.5%	17.5%	17.5%
	維持補修費	1.7%	1.5%	1.8%	1.5%	1.5%	1.3%	1.6%	1.6%	1.6%	1.7%
	補助費等	6.1%	6.0%	6.2%	6.5%	7.6%	7.3%	7.1%	6.7%	5.6%	5.7%
	貸付金	0.0%	0.0%	0.0%	0.0%	0.0%	0.0%	0.0%	0.0%	0.0%	0.0%
	繰出金	6.1%	6.3%	7.4%	8.2%	8.2%	9.0%	9.1%	9.1%	9.1%	9.0%
実質公債費比率	8.2%	6.9%	5.7%	4.7%	3.7%	2.7%	1.8%	0.9%	0.3%	-0.3%	
公債費負担比率	8.2%	7.9%	7.2%	7.2%	6.5%	5.6%	5.4%	5.6%	4.1%	4.1%	

経常収支比率の推移

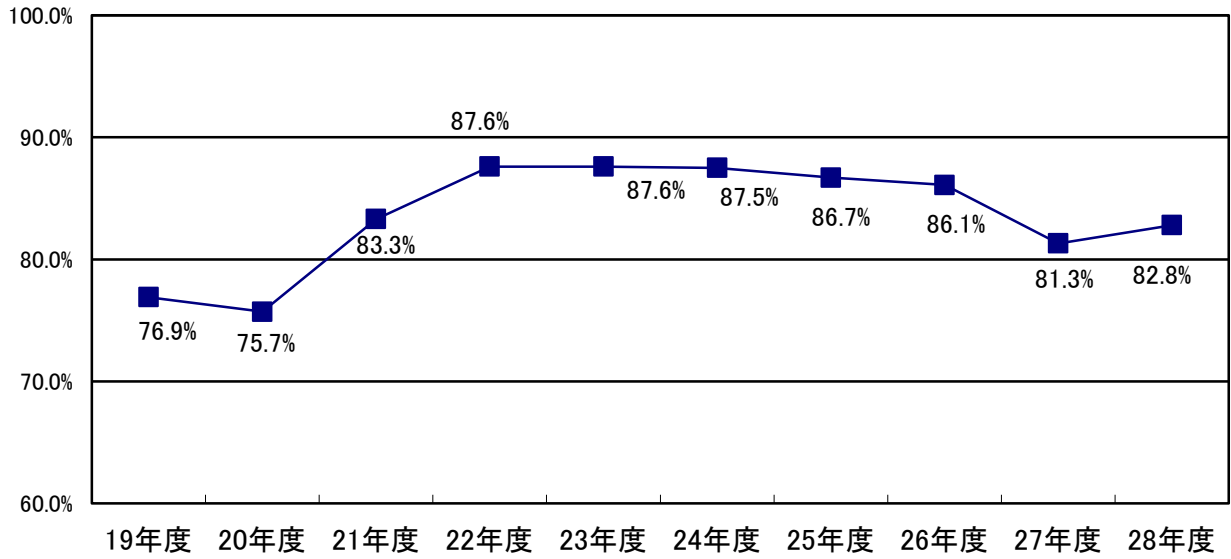

経常一般財源と経常経費充当一般財源の推移

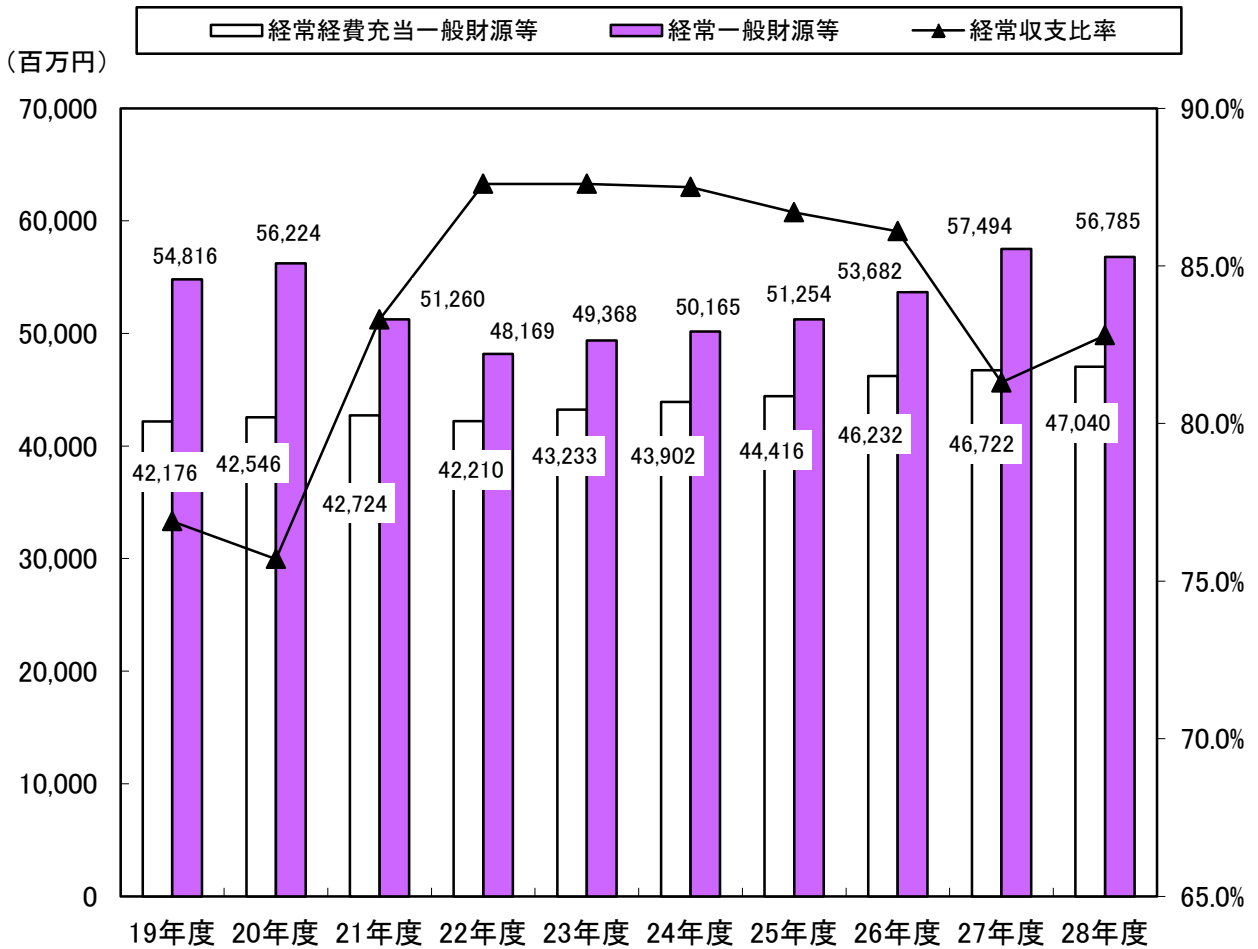

実質公債費比率及び公債費負担比率の推移

実質公債費比率は、公営企業会計や一部事務組合等の公債費を含めた実質的な公債費が3億円減少したため、前年度と比べて0.6ポイント低下の△0.3%となりました。

実質公債費比率は、「標準財政規模」に対する「公債費充当一般財源等」の割合を示しており、分子である公債費に、公営企業会計や一部事務組合等の公債費、公債費に準ずる債務負担行為などを含めた、連結会計的な指標です。

平成19年度の実質公債費比率は8.2%であったのに対し、28年度は△0.3%となり、8.5ポイント低下しています。

実質公債費比率の詳細については、第2部 健全化判断比率をご参照ください。

また、公債費負担比率は、普通会計ベースで「一般財源総額」に対する「公債費充当一般財源等」の割合で示すもので、公債費がどの程度一般財源の使途の自由度を制約しているかを示す指標です。

平成28年度の公債費負担比率は、「一般財源総額」が前年度と比べて15億円減少したこと、また、「公債費充当一般財源等」が3千万円減少したことにより、前年度と同じ4.1%となりました。

なお、公債費負担比率においては、特別区債の満期一括償還のための減債基金積立金を公債費として計上するため、実質公債費比率と異なる動きとなる場合があります。

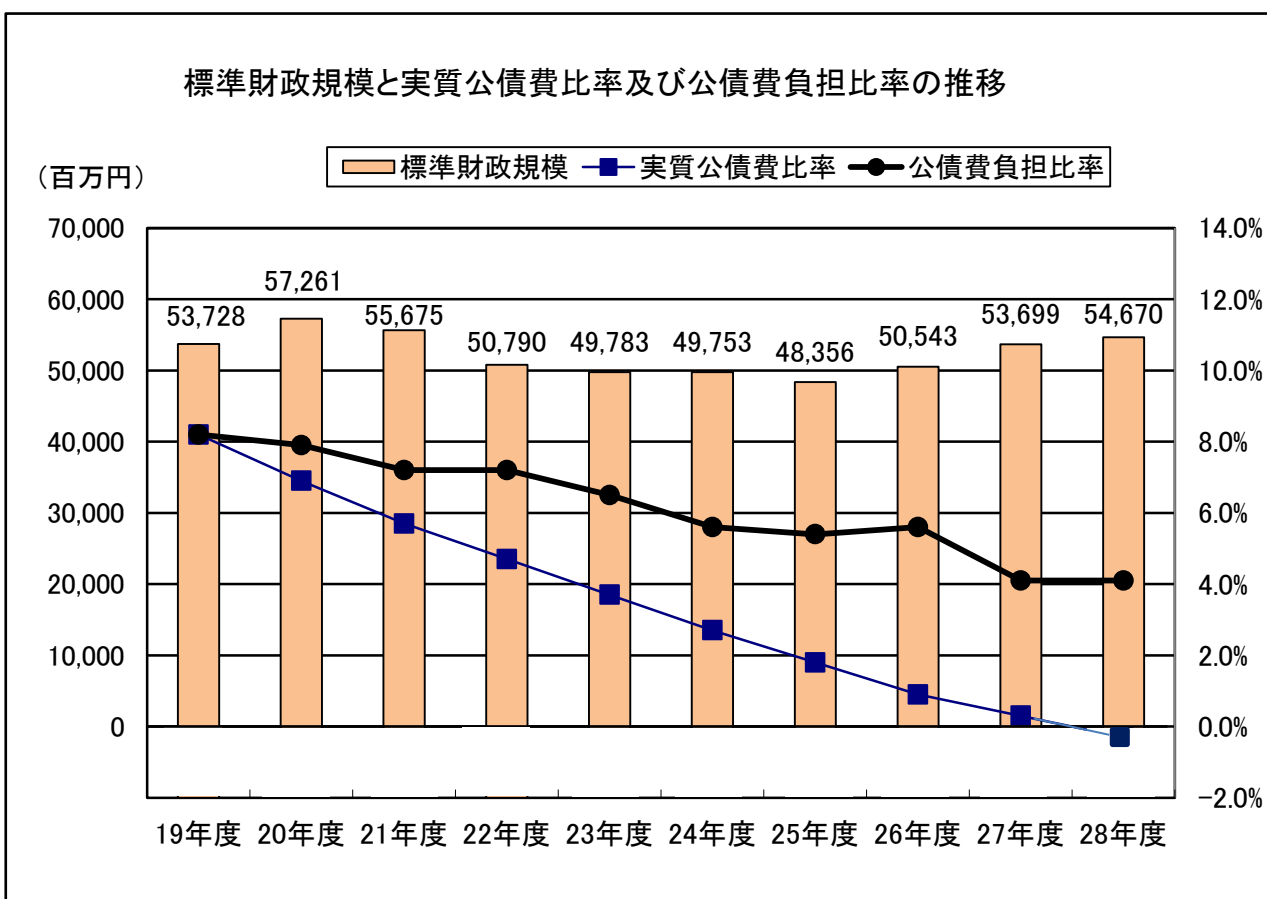

18. 他区との比較

各種の財政指標を23区の中で比較し、数値の良好な順で台東区の順位づけをしました。

台東区は、経常収支比率では17位、公債費負担比率では20位となっています。引き続き、財政構造の弾力性向上に向けた取り組みが必要です。

区民1人あたりの歳入額では、4位となっています。この内訳をみると、特別区交付金が3位ですが、特別区民税は14位にとどまっています。特別区交付金の財源のひとつである市町村民税法人分は景気変動の影響を受けやすい財源とされており、財政運営にあたっては、景気動向などを慎重に見極めていくことが重要です。

区民1人あたりの歳出額は4位ですが、その主な要因は義務的経費である扶助費が1位となっていることにあります。この傾向が財政の硬直化を招かないよう十分な注意を要します。

また、区民1人あたりの基金現在高は9位、区債現在高は10位となっています。今後も、区有施設の整備や大規模改修にあたっては、基金や特別区債の活用を図りながら計画的に進める一方で、公債費の増加抑制にも留意していく必要があります。

1	経常収支比率	台東区	82.8% (第17位)	
			第1位 港区	68.0%
			第23位 目黒区	85.6%
2	公債費負担比率	台東区	4.1% (第20位)	
			第1位 港区	0.9%
			第23位 中野区	5.4%
3	区民1人あたり歳入額	台東区	50万4千円 (第4位)	
	①うち特別区民税	台東区	9万円 (第14位)	
			第1位 港区	28万1千円
			第23位 足立区	6万1千円
	②うち特別区交付金	台東区	15万2千円 (第3位)	
			第1位 荒川区	18万2千円
			第23位 港区	1万1千円
4	区民1人当たり歳出額	台東区	49万1千円 (第4位)	
	①うち扶助費	台東区	17万8千円 (第1位)	
			第2位 足立区	15万2千円
			第23位 目黒区	8万1千円
5	区民1人あたり基金現在高	台東区	21万7千円 (第9位)	
			第1位 千代田区	182万8千円
			第23位 墨田区	6万4千円
6	区民1人あたり区債現在高	台東区	5万5千円 (第10位)	
			第1位 港区	7千円
			第23位 墨田区	10万6千円

普通会計決算の概要（23区比較）

歳入

単位：百万円（区民1人あたりは、千円）

区名	歳入総額	順位	区民 1人 あたり	順位	特別区民税	順位	区民 1人 あたり	順位	特別区交付金	順位	区民 1人 あたり	順位
千代田	59,887	23位	993	1位	14,701	23位	244	2位	6,036	21位	100	14位
中央	98,580	18位	648	2位	23,307	19位	153	4位	14,312	19位	94	16位
港	135,353	13位	539	3位	70,417	2位	281	1位	2,885	23位	11	23位
新宿	143,502	12位	423	11位	40,107	13位	118	8位	28,348	17位	84	17位
文京	86,384	22位	402	14位	30,780	15位	143	6位	17,156	18位	80	18位
台東	98,001	19位	504	4位	17,436	21位	90	14位	29,568	16位	152	3位
墨田	115,164	16位	432	7位	20,897	20位	78	17位	39,968	12位	150	5位
江東	190,724	8位	375	16位	45,746	7位	90	14位	58,096	7位	114	9位
品川	164,543	10位	427	9位	43,358	9位	113	9位	40,993	10位	106	13位
目黒	93,336	20位	339	21位	40,902	12位	149	5位	12,822	20位	47	21位
大田	257,275	5位	357	20位	67,550	3位	94	13位	72,168	5位	100	14位
世田谷	296,894	1位	331	23位	114,626	1位	128	7位	44,436	9位	50	20位
渋谷	92,879	21位	416	13位	45,191	8位	202	3位	3,697	22位	17	22位
中野	126,519	15位	387	15位	30,960	14位	95	12位	36,993	14位	113	11位
杉並	186,736	9位	332	22位	60,256	5位	107	10位	40,683	11位	72	19位
豊島	128,122	14位	450	6位	27,655	17位	97	11位	30,405	15位	107	12位
北	147,003	11位	425	10位	25,702	18位	74	18位	50,206	8位	145	6位
荒川	99,878	17位	468	5位	15,165	22位	71	20位	38,828	13位	182	1位
板橋	204,807	6位	367	18位	41,091	11位	74	18位	67,729	6位	121	8位
練馬	262,201	3位	361	19位	60,903	4位	84	16位	83,027	3位	114	9位
足立	287,025	2位	420	12位	41,634	10位	61	23位	103,666	1位	152	3位
葛飾	195,786	7位	428	8位	29,462	16位	64	22位	73,389	4位	160	2位
江戸川	257,506	4位	372	17位	47,283	6位	68	21位	92,393	2位	133	7位
合計	3,728,107		—		955,130		—		987,804		—	
平均	162,092		399		41,527		102		42,948		106	

※区民1人あたりの平均は、各項目の合計を全体の人口で除した数値です。

※各区の数値は表示単位未満を四捨五入していますので、合計が合わない場合があります。

歳出

単位：百万円（区民1人あたりは、千円）

区名	歳出総額	順位	区民 1人 あたり	順位	義務的経費	順位	区民 1人 あたり	順位	扶助費	順位	区民 1人 あたり	順位
千代田	57,709	23位	957	1位	18,102	23位	300	1位	6,561	23位	109	15位
中央	95,745	18位	629	2位	29,268	22位	192	11位	13,421	22位	88	18位
港	128,424	13位	512	3位	43,183	19位	172	19位	22,765	18位	91	17位
新宿	139,651	12位	412	10位	75,746	10位	223	4位	46,798	10位	138	7位
文京	83,213	22位	388	13位	39,448	20位	184	15位	18,483	21位	86	21位
台東	95,632	19位	491	4位	53,558	16位	275	2位	34,608	15位	178	1位
墨田	112,201	16位	421	7位	58,992	14位	221	5位	37,226	12位	140	6位
江東	186,085	8位	366	16位	89,108	8位	175	17位	60,033	8位	118	12位
品川	159,247	10位	413	8位	61,946	12位	161	21位	35,463	14位	92	16位
目黒	89,781	20位	326	21位	46,948	18位	171	20位	22,208	19位	81	23位
大田	250,187	4位	347	20位	133,884	4位	186	14位	86,749	4位	120	11位
世田谷	286,324	1位	320	22位	136,889	3位	153	22位	79,139	6位	88	18位
渋谷	83,362	21位	373	15位	39,052	21位	175	17位	19,425	20位	87	20位
中野	123,000	15位	376	14位	61,340	13位	188	13位	36,485	13位	112	13位
杉並	179,406	9位	319	23位	85,070	9位	151	23位	46,811	9位	83	22位
豊島	125,520	14位	441	6位	56,367	15位	198	10位	31,775	16位	112	13位
北	143,112	11位	413	8位	73,011	11位	211	7位	46,308	11位	134	8位
荒川	97,394	17位	457	5位	48,955	17位	230	3位	31,019	17位	145	3位
板橋	200,477	6位	359	17位	115,795	6位	207	9位	79,413	5位	142	4位
練馬	254,958	3位	351	19位	137,714	2位	190	12位	90,496	3位	125	10位
足立	278,882	2位	408	12位	144,298	1位	211	7位	103,573	1位	152	2位
葛飾	187,080	7位	409	11位	98,396	7位	215	6位	65,080	7位	142	4位
江戸川	245,166	5位	354	18位	126,291	5位	182	16位	90,862	2位	131	9位
合計	3,602,555		—		1,773,362		—		1,104,701		—	
平均	156,633		386		77,103		190		48,030		118	

普通会計決算の概要（23区比較）

基金と区債

単位：百万円（区民1人あたりは、千円）

区名	基金現在高	順位	区民1人あたり	順位	財政調整基金の現在高	順位	区民1人あたり	順位	区債現在高	順位	区民1人あたり	順位
千代田	110,210	5位	1,828	1位	40,888	4位	678	1位	714	1位	12	2位
中央	42,889	17位	282	5位	19,545	15位	128	4位	15,528	8位	102	22位
港	147,119	2位	586	2位	72,258	1位	288	2位	1,814	2位	7	1位
新宿	40,957	19位	121	17位	25,114	12位	74	9位	22,125	12位	65	14位
文京	65,635	13位	306	4位	27,046	11位	126	5位	5,412	3位	25	4位
台東	42,233	18位	217	9位	9,502	22位	49	16位	10,764	5位	55	10位
墨田	17,098	23位	64	23位	8,604	23位	32	21位	28,255	18位	106	23位
江東	100,125	7位	197	12位	31,945	8位	63	12位	28,378	19位	56	11位
品川	91,649	8位	238	6位	17,660	17位	46	18位	14,708	7位	38	6位
目黒	32,493	21位	118	18位	14,999	20位	54	14位	18,526	10位	67	17位
大田	125,911	4位	175	13位	62,966	2位	87	7位	27,316	17位	38	6位
世田谷	78,594	10位	88	20位	24,916	13位	28	22位	52,001	23位	58	12位
渋谷	80,210	9位	359	3位	35,973	7位	161	3位	10,655	4位	48	9位
中野	67,629	12位	207	10位	28,895	10位	88	6位	25,807	14位	79	19位
杉並	44,412	16位	79	22位	36,354	6位	65	11位	26,593	16位	47	8位
豊島	38,300	20位	134	16位	19,967	14位	70	10位	25,265	13位	89	20位
北	55,465	14位	160	14位	15,723	19位	45	19位	26,427	15位	76	18位
荒川	31,680	22位	149	15位	16,803	18位	79	8位	19,552	11位	92	21位
板橋	48,008	15位	86	21位	19,085	16位	34	20位	33,318	20位	60	13位
練馬	72,560	11位	100	19位	38,162	5位	53	15位	47,716	22位	66	16位
足立	139,565	3位	204	11位	31,771	9位	47	17位	44,174	21位	65	14位
葛飾	106,901	6位	233	8位	12,570	21位	27	23位	16,043	9位	35	5位
江戸川	165,201	1位	238	6位	42,216	3位	61	13位	13,680	6位	20	3位
合計	1,744,844		—		652,962		—		514,771		—	
平均	75,863		187		28,390		70		22,381		55	

※区債現在高は、最少の数値を第1位とし、最大の数値を第23位として順位付けしています。

※各区の数値は表示単位未満を四捨五入していますので、合計が合わない場合があります。

財政指標

区名	実質収支額 (百万円)	順位	実質収支 比率 (%)	順位	経常収支 比率 (%)	順位	公債費 負担比率 (%)	順位	財政力 指数	順位
千代田	1,496	23位	4.7	8位	72.0	3位	1.1	2位	0.85	3位
中央	1,856	22位	3.8	19位	75.0	6位	1.4	4位	0.69	6位
港	6,922	8位	7.8	2位	68.0	1位	0.9	1位	1.19	1位
新宿	3,493	15位	4.1	16位	82.5	15位	3.0	13位	0.64	8位
文京	3,018	16位	5.5	5位	82.8	17位	2.3	8位	0.65	7位
台東	2,369	21位	4.3	14位	82.8	17位	4.1	20位	0.45	16位
墨田	2,574	18位	3.7	21位	83.7	20位	4.7	21位	0.40	18位
江東	4,639	10位	3.9	17位	76.0	7位	1.8	6位	0.49	14位
品川	4,488	11位	4.6	10位	71.8	2位	1.8	6位	0.56	10位
目黒	3,555	14位	5.5	5位	85.6	23位	4.9	22位	0.76	4位
大田	6,347	9位	3.9	17位	81.1	12位	2.8	10位	0.53	12位
世田谷	8,670	1位	4.7	8位	82.5	15位	3.0	13位	0.73	5位
渋谷	8,527	2位	14.3	1位	73.7	4位	2.7	9位	0.93	2位
中野	2,946	17位	3.8	19位	76.9	9位	5.4	23位	0.50	13位
杉並	6,990	7位	5.9	4位	81.9	14位	1.4	4位	0.62	9位
豊島	2,464	20位	3.6	22位	77.8	10位	3.4	17位	0.54	11位
北	3,852	13位	4.5	11位	84.9	21位	3.2	16位	0.39	20位
荒川	2,482	19位	4.2	15位	81.7	13位	2.9	12位	0.33	23位
板橋	4,330	12位	3.4	23位	83.5	19位	2.8	10位	0.44	17位
練馬	7,243	6位	4.4	13位	84.9	21位	3.0	13位	0.47	15位
足立	7,445	5位	4.5	11位	76.5	8位	3.4	17位	0.35	21位
葛飾	8,479	3位	7.3	3位	79.3	11位	3.5	19位	0.35	21位
江戸川	8,363	4位	5.2	7位	74.4	5位	1.3	3位	0.40	18位
合計	112,548		—		—		—		—	
平均	4,893		5.7		77.8		2.8		0.53	

※比率及び指数の平均の数値は、各区の数値の平均ではなく、23区全体の数値です。

19. 自主財源比率・一般財源比率

区の歳入は、区が自らの権能を行使して調達しうる自主財源と、収入の源泉を国や都に依存し、その額と内容が国や都の定める具体的基準や意思決定にかかる依存財源に分類することができます。そのうち自主財源とは、具体的には特別区税、分担金及び負担金、使用料及び手数料、財産収入、寄附金、繰入金、繰越金、諸収入が該当します。歳入総額に対する自主財源の割合を自主財源比率といい、この割合が大きいほど、財政運営の自主性が高まります。

一方、一般財源と特定財源は、財源の使途が制約されるかどうかによる区分です。普通会計では、特別区税や特別区交付金など(※下表参照)を一般財源としています。歳入総額に対する一般財源の割合を一般財源比率といい、この割合が大きいほど行政需要に円滑に対応することが可能となります。

これらの比率を他区と比較すると、台東区は、自主財源比率が15位、一般財源比率が21位となっています。財政運営の自主性、安定性を確保し、行政需要に円滑に対応するためには、今後とも、財政基盤の強化に努めていく必要があります。

1	自主財源比率	台東区	33.9%	(第15位)
		第1位	港区	72.0%
		第23位	足立区	28.1%

2	一般財源比率	台東区	58.2%	(第21位)
		第1位	港区	70.6%
		第23位	中央区	52.2%

【歳入分類】									
款	自主	依存	一般	特定	款	自主	依存	一般	特定
1 特別区税	☆		○		11 分担金及び負担金	☆			○
2 地方譲与税		☆	○		12 使用料及び手数料	☆			○
3 利子割交付金		☆	○		13 国庫支出金		☆		○
4 配当割交付金		☆	○		14 都支出金		☆		○
5 株式等譲渡所得割交付金		☆	○		15 財産収入	☆			○
6 地方消費税交付金		☆	○		16 寄附金	☆			○
7 自動車取得税交付金		☆	○		17 繰入金	☆			○
8 地方特例交付金		☆	○		18 繰越金	☆			○
9 特別区交付金		☆	○		19 諸収入	☆			○
10 交通安全対策特別交付金		☆	○		20 特別区債		☆		○

※一般財源と特定財源の区分は普通会計上の区分を用いています。

普通会計決算の概要（23区比較）

自主財源・一般財源の比率

区名	歳入総額 (百万円)	順位	自主財源比率 (%)	順位	一般財源比率 (%)	順位
千代田	59,887	23位	59.4	3位	60.5	17位
中央	98,580	18位	50.2	7位	52.2	23位
港	135,353	13位	72.0	1位	70.6	1位
新宿	143,502	12位	43.0	9位	61.2	13位
文京	86,384	22位	55.5	5位	64.9	4位
台東	98,001	19位	33.9	15位	58.2	21位
墨田	115,164	16位	31.6	18位	61.1	14位
江東	190,724	8位	39.3	12位	64.0	6位
品川	164,543	10位	41.9	10位	60.9	15位
目黒	93,336	20位	57.5	4位	68.4	2位
大田	257,275	5位	38.6	14位	64.2	5位
世田谷	296,894	1位	50.9	6位	62.8	9位
渋谷	92,879	21位	67.9	2位	67.4	3位
中野	126,519	15位	39.2	13位	61.8	11位
杉並	186,736	9位	44.8	8位	63.1	7位
豊島	128,122	14位	40.4	11位	55.3	22位
北	147,003	11位	32.3	17位	59.0	19位
荒川	99,878	17位	28.7	22位	60.8	16位
板橋	204,807	6位	30.3	20位	61.8	12位
練馬	262,201	3位	33.1	16位	63.0	8位
足立	287,025	2位	28.1	23位	58.4	20位
葛飾	195,786	7位	30.3	21位	59.9	18位
江戸川	257,506	4位	30.6	19位	62.7	10位
合計	3,728,107		—		—	
平均	162,092		41.6		63.3	

※比率の平均の数値は、各区の数値の平均ではなく、23区全体の数値です。

20. 繰越事業の状況

(1) 平成27年度から28年度 (執行実績)

(単位:千円)

事業名	支出済額	左の財源内訳				
		分担金及び負担金	国庫支出金	都支出金	諸収入	繰越金
年金生活者等支援臨時福祉給付金(高齢者)	463,546	0	463,546	0	0	0
電線類地中化モデル実施	130,155	0	38,500	15,750	0	75,905
合 計	593,701	0	502,046	15,750	0	75,905

(2) 平成28年度から29年度 (予算)

(単位:千円)

事業名	歳出予算額	左の財源内訳				
		分担金及び負担金	国庫支出金	都支出金	諸収入	繰越金
個人番号カード事務	14,211	0	14,211	0	0	0
経済対策臨時福祉給付金	610,467	0	610,467	0	0	0
合 計	624,678	0	624,678	0	0	0

第 2 部

健全化判断比率

地方公共団体の財政の健全化に関する法律は、地方公共団体の財政状況を客観的に表し、財政の早期健全化や再生の必要性を判断するものとして、毎年度、4つの財政指標（健全化判断比率）を算出し、公表することを義務付けています。なお、健全化判断比率が法律に定める一定の水準以上である場合は、財政健全化団体や財政再生団体となり、自主的にあるいは国などの関与を受けながら、財政の健全化や再生を進めることとなります。

I 健全化判断比率の算出方法

1 実質赤字比率

実質赤字比率は、その年度における一般会計等（台東区においては、一般会計及び病院施設会計が該当します）の赤字の程度を指標化し、財政運営状況を示すものです。

$$\text{実質赤字比率} = \frac{\text{一般会計等の実質赤字額}}{\text{標準財政規模}}$$

- **一般会計等の実質赤字額**：一般会計及び病院施設会計の実質赤字の合計額
- **標準財政規模**：地方公共団体の標準的な状態で通常収入されるであろう経常的一般財源の規模を示すもので、特別区税や特別区財政調整交付金（普通交付金）等が含まれる。

2 連結実質赤字比率

連結実質赤字比率は、その年度におけるすべての会計の赤字・黒字を合算した全体としての赤字の程度を指標化し、地方公共団体全体としての財政運営状況を示すものです。

$$\text{連結実質赤字比率} = \frac{\text{連結実質赤字額}}{\text{標準財政規模}}$$

- **連結実質赤字額**：すべての会計の実質赤字の合計額から実質黒字の合計額を差し引いたもの。

3 実質公債費比率

実質公債費比率は、一般会計等の借入金の返済額（公債費）やこれに準じる支出額の大きさを指標化し、財政の硬直化がどの程度進んでいるかを示すものです。

$$\text{実質公債費比率} = \frac{\text{(地方債の元利償還金} + \text{準元利償還金)} - \text{(特定財源} + \text{元利償還金} \cdot \text{準元利償還金に係る基準財政需要額算入額)}}{\text{(3か年平均) 標準財政規模} - \text{(元利償還金} \cdot \text{準元利償還金に係る基準財政需要額算入額)}}$$

- **準元利償還金**：元利償還金に準ずるものとして、一部事務組合等の借入地方債の元利償還金に充てた負担金、公債費に準ずる債務負担行為に基づく支出などが含まれる。
（台東区では、清掃一部事務組合分担金の一部や特別養護老人ホーム建設費補助などが該当）
- **元利償還金・準元利償還金に係る基準財政需要額算入額**：普通交付税上の基準財政需要額に算入される額で、減税補てん債の元利償還金などが含まれる。

4 将来負担比率

将来負担比率は、一般会計等の借入金（地方債）の残高や将来負担する可能性の高い支出の見込み額と、それに対する財源の見込み額を指標化し、将来どの程度財政が制約される可能性があるかを示すものです。

$$\text{将来負担比率} = \frac{\text{将来負担額} - \text{(充当可能基金額} + \text{特定財源見込額)} + \text{地方債現在高等に係る基準財政需要額算入見込額}}{\text{標準財政規模} - \text{(元利償還金} \cdot \text{準元利償還金に係る基準財政需要額算入額)}}$$

- **将来負担額**：地方債の現在高、退職手当負担見込額、一部事務組合等の起こした地方債現在高に対する負担金見込額、債務負担行為に基づく支出見込額などが含まれる。
- **充当可能基金額**：法令の規定等により地方債の償還に充当することができない基金を除いた基金残高
- **地方債現在高等に係る基準財政需要額算入見込額**：普通交付税上の基準財政需要額に算入される見込額で、減税補てん債の現在高などが含まれる。

Ⅱ 台東区の健全化判断比率

平成28年度決算における台東区の健全化判断比率は、次のとおりです。

		実質赤字比率	連結実質赤字比率	実質公債費比率	将来負担比率
平成28年度		—	—	△0.3%	—
参 考	平成27年度	—	—	0.3%	—
	平成26年度	—	—	0.9%	—

1 実質赤字比率

平成28年度決算における一般会計等（一般会計・病院施設会計）の実質収支の合計は、約23億7千万円の黒字となっています。実質赤字比率は、対象となる会計の実質収支の合計が赤字の場合のみ比率を算出することとなっており、黒字の場合は、比率なし＝“—”で表します。

なお、この指標の数値が、11.25%以上になると財政健全化団体、20.00%以上になると財政再生団体となります。

2 連結実質赤字比率

平成28年度決算における全会計の実質収支の合計は、約39億8千万円の黒字となっています。連結実質赤字比率は、全会計の実質収支の合計が赤字の場合のみ比率を算出することとなっており、黒字の場合は、比率なし＝“—”で表します。

なお、この指標の数値が、16.25%以上になると財政健全化団体、30.00%以上になると財政再生団体となります。

3 実質公債費比率

平成28年度決算における特別区債の元利償還金や一部事務組合等の起こした地方債の元利償還金に充てた負担金などの合計額から、財源として充てた特定財源等を差し引いた額は、マイナス約5億3千万円でした。この数値を一般財源の標準的な規模を表す標準財政規模と比較して指標化し、3か年平均した値が実質公債費比

率となります。

平成28年度決算における台東区の実質公債費比率は $\Delta 0.3\%$ です。平成27年度決算における実質公債費比率 0.3% に比べ、 0.6 ポイント低下しました。この主な要因は、特別区債の償還の進捗により元利償還金の額が減少したことです。

なお、この指標の数値が、 25.0% 以上になると財政健全化団体、 35.0% 以上になると財政再生団体となります。

4 将来負担比率

平成28年度末における特別区債の現在高や退職手当の負担見込額など、将来負担しなければならない額は約256億2千万円でした。

これに対して、財源として充てることのできる基金残高や普通交付税上の基準財政需要額に算入される減税補てん債等の地方債現在高などの合計は、約769億1千万円になります。

これら将来の負担額から充当可能な財源等を差し引いた値を一般財源の標準的な規模を表す標準財政規模と比較して指標化したものが将来負担比率です。

平成28年度の将来負担比率は、将来の負担額より充当可能な財源等が多くなることから、比率がマイナスとなるため、比率なし＝“－”で表します。

なお、この指標の数値が、 350.0% 以上になると財政健全化団体となります。

[参考]

地方公共団体の財政の健全化に関する法律の概要

1 健全化判断比率の公表等〔平成20年4月1日施行〕

地方公共団体は、毎年度、健全化判断比率を監査委員の審査に付した上で、議会に報告し、公表しなければならない。

- ①**実質赤字比率** 一般会計等を対象とした実質赤字の標準財政規模に占める割合
- ②**連結実質赤字比率** 全会計を対象とした実質赤字の標準財政規模に占める割合
- ③**実質公債費比率** 実質的な債務全てにかかる償還額の標準財政規模に占める割合
- ④**将来負担比率** 将来負担すべき実質的な負債残額の標準財政規模に占める割合

2 健全化判断比率が一定水準以上の場合〔平成21年4月1日施行〕

財政健全化団体:健全化判断比率のうちいずれかが早期健全化基準以上の団体

- 財政健全化計画を議会の議決を経て定め、公表
- 毎年度、財政健全化計画の実施状況を議会に報告し、公表
- 財政の早期健全化が著しく困難である場合、総務大臣又は都道府県知事が勧告

	実質赤字比率	連結実質赤字比率	実質公債費比率	将来負担比率
早期健全化基準	11.25%	16.25%	25.0%	350.0%

※ 上記は台東区の標準財政規模の場合の数値。

財政再生団体:実質赤字比率、連結実質赤字比率、実質公債費比率のいずれかが財政再生基準以上の団体

- 財政再生計画を議会の議決を経て定め、公表
- 毎年度、財政再生計画の実施状況を議会に報告し、公表
- 財政の運営が計画に適合しないと認められる場合等においては、総務大臣が予算変更等必要な措置を勧告

	実質赤字比率	連結実質赤字比率	実質公債費比率
財政再生基準	20.00%	30.00%	35.0%

第 3 部

普通会計財務4表

連結財務4表

各項目の数値のうち、平成28年度の数値は速報値であり、最終的に変更となる場合があります。

I 普通会計財務4表

総務省方式改訂モデルに基づき、普通会計（一般会計・病院施設会計）決算をベースに財務4表（貸借対照表、行政コスト計算書、純資産変動計算書、資金収支計算書）を作成しました。

1. 貸借対照表

(1) 貸借対照表とは

会計年度末における本区の資産と負債の状況を示すものです。貸借対照表の構成は、左側に資産を表し、右側に負債と純資産を一覧で表します。

(2) 貸借対照表の勘定科目とその内容

【資産の部】

勘定科目	内 容 (説 明)
1 公共資産	
(1)有形固定資産	有形固定資産は、地方財政状況調査表（決算統計）が現在の様式になった昭和44年度以降の数値をもとに、減価償却をした数値を計上した。 （平成28年度に整備した教育施設や道路などの建設費や土地取得費はそのまま取得価格とし、平成27年度以前の学校などの償却資産は、定められた耐用年数により、定額法で減価償却した）
(2)売却可能資産	公共資産のうち、現在行政目的に使用していない資産を再調達価額による評価額で計上した。（土地の評価は路線価にて評価替え）
2 投資等	
(1)投資及び出資金	首都圏新都市鉄道株式会社、外郭団体などへの出資金を計上した。
(2)貸付金	保健福祉修学資金、奨学資金貸付金などの各種貸付金を計上した。（返済期限未到来の債権の額）
(3)基金等	財政調整基金、減債基金を除く全ての基金を計上した。
(4)長期延滞債権	納付期限や回収期限から1年を経過している区民税や貸付金などの未収金を計上した。（平成27年度以前の滞納繰越分）
(5)回収不能見込額	長期延滞債権のうち、回収不能と見込まれる金額をマイナス（△）表示で計上した。金額は区民税や貸付金といった債権（種目）ごとに過去5年間の不納欠損額と滞納繰越収入額の平均値から算出した。

3 流動資産	
(1) 現金預金	財政調整基金、減債基金、歳計現金の平成28年度末残高を計上した。 (満期一括償還方式で発行した特別区債に対する減債基金積立額を含む)
(2) 未収金	平成28年度の未収金のうち、滞納期間が1年未満の債権(平成28年度現年分調定)のみを「地方税」と「その他」に区分して計上した。また、長期延滞債権と同様に平成29年度以降に回収不能となることが見込まれる金額を、2の投資等(5)の算出方法により回収不能見込額として計上した。

【負債の部】

勘定科目	内 容 (説 明)
1 固定負債	
(1) 地方債	特別区債のうち平成30年度以降に償還するものを計上した。(満期一括償還方式で発行した特別区債に対する減債基金積立額を含む)
(2) 長期未払金	既に物件の引渡しやサービスの提供を受けたものについて、まだ支払っていない額、あるいは債務保証や損失補償の履行が決定した平成30年度以降の支出予定額を計上した。
(3) 退職手当 引当金	全職員(平成29年度退職予定者を除く)が平成28年度末時点で自己都合により退職すると仮定した場合に必要な退職手当の金額を計上した。(平成28年度末退職者を除く)
(4) 損失補償等 引当金	外郭団体等の負債のうち損失補償契約等をしているもので、将来想定される負担額を計上した。
2 流動負債	
(1) 翌年度償還 予定地方債	特別区債のうち平成29年度償還予定額を計上した。(満期一括償還方式で発行した特別区債に対する減債基金積立額を含む)
(2) 短期借入金	収支不足が発生した場合の、翌年度予算からの前借り額を計上した。
(3) 未払金	固定負債の長期未払金が平成30年度以降の支出予定額であるのに対し、平成29年度支出予定額を計上した。
(4) 翌年度支払 予定退職手当	職員に支払う退職手当のうち平成29年度支払予定額を計上した。
(5) 賞与引当金	平成29年6月支給予定の賞与のうち、平成28年度末時点で、既に発生している額を計上した。

【純資産の部】

勘定科目	内 容 (説 明)
1 公共資産等整備 国都補助金等	区民サービスを提供するための財産の取得に充てられた財源のうち国・都からの補助金を計上した。
2 公共資産等整備 一般財源等	区民サービスを提供するための財産の取得に充てられた財源のうち、上記の国都補助金等と(建設)地方債を除いた部分を計上した。
3 その他一般財源等	公共資産等整備国都補助金等及び公共資産等整備一般財源等、資産評価差額以外のものを計上した。
4 資産評価差額	売却可能資産の帳簿価額と売却可能価額との差額を計上した。

貸借対照表

(平成29年3月31日現在)

(単位：千円)

借 方	貸 方
[資産の部]	[負債の部]
1 公共資産	1 固定負債
(1) 有形固定資産	(1) 地方債 9,803,205
①生活インフラ・国土保全 60,579,962	(2) 長期未払金
②教育 86,134,208	①物件の購入等 0
③福祉 34,142,511	②債務保証又は損失補償 0
④環境衛生 17,697,241	③その他 0
⑤産業振興 4,697,767	長期未払金計 0
⑥消防 11,579,063	(3) 退職手当引当金 9,529,329
⑦総務 18,951,076	(4) 損失補償等引当金 0
有形固定資産合計 233,781,828	固定負債合計 19,332,534
(2) 売却可能資産 2,509,708	
公共資産合計 236,291,536	2 流動負債
	(1) 翌年度償還予定地方債 1,677,645
2 投資等	(2) 短期借入金（翌年度繰上充用金） 0
(1) 投資及び出資金	(3) 未払金 0
①投資及び出資金 10,866,975	(4) 翌年度支払予定退職手当 990,407
②投資損失引当金 0	(5) 賞与引当金 582,584
投資及び出資金計 10,866,975	流動負債合計 3,250,636
(2) 貸付金 87,516	
(3) 基金等	負債合計 22,583,170
①退職手当目的基金 0	
②その他特定目的基金 26,462,977	[純資産の部]
③土地開発基金 0	1 公共資産等整備国都補助金等 17,073,003
④その他定額運用基金 224,000	2 公共資産等整備一般財源等 246,196,124
⑤退職手当組合積立金 0	3 その他一般財源等 6,398,253
基金等計 26,686,977	4 資産評価差額 1,228,137
(4) 長期延滞債権 759,214	純資産合計 270,895,517
(5) 回収不能見込額 △ 331,306	
投資等合計 38,069,376	
3 流動資産	
(1) 現金預金	
①財政調整基金 9,502,099	
②減債基金 6,985,085	
③歳計現金 2,369,513	
現金預金計 18,856,697	
(2) 未収金	
①地方税 281,931	
②その他 128,068	
③回収不能見込額 △ 148,921	
未収金計 261,078	
流動資産合計 19,117,775	
資 産 合 計 293,478,687	負債・純資産合計 293,478,687

※ 有形固定資産のうち、土地は112,985,569千円です。また、有形固定資産の減価償却累計額は148,078,620千円です。

【注記】

1. 他団体及び民間への支出金により形成された資産

他団体に対して支出した補助金・負担金等により整備された公共資産については、貸借対照表には計上されないため、その情報を注記しています。

	①生活インフラ・国土保全	9,982,750 千円
	②教育	269,178 千円
	③福祉	4,440,894 千円
	④環境衛生	1,394,934 千円
	⑤産業振興	1,890,196 千円
	⑥消防	1,470,541 千円
	⑦総務	955,694 千円
	計	20,404,187 千円
上記の支出金に充当された財源	①国都補助金等	4,765,605 千円
	②地方債	270,325 千円
	③一般財源等	15,368,257 千円
	計	20,404,187 千円

2. 債務負担行為に関する情報

履行額が未確定で健全化法上の将来負担として算定されていない債務などについては、貸借対照表には計上されないため、債務負担行為のうち、長期未払金、未払金及び引当金以外の金額を注記しています。

①物件の購入等	3,111,309 千円
②債務保証又は損失補償	87,908 千円
（うち共同発行地方債に係るもの）	0 千円
③その他	148,585 千円

3. 将来負担に関する情報（地方公共団体の財政の健全化に関する法律）

健全化法に基づき算定される将来負担額には、貸借対照表の負債として計上されるものが含まれます。このため、貸借対照表への計上額と将来負担額との関連性を明らかにするため、将来負担について、貸借対照表に計上した金額や契約債務等の金額を内訳として注記しています。

項目	金額	[内訳]	
		負債計上 【(翌年度償還予定)地方債・(長期)未払金・引当金】	注記 【契約債務・偶発債務】
将来負担額	25,615,499 千円		
[内訳] 地方債残高	12,137,075	12,137,075 千円	
債務負担行為支出予定額	148,231	0 千円	148,231 千円
公営事業地方債負担見込額	2,009,498		2,009,498 千円
一部事務組合等地方債負担見込額	800,959		800,959 千円
退職手当負担見込額	10,519,736	10,519,736 千円	
第三セクター等債務負担見込額	0	0 千円	0 千円
連結実質赤字額	0		
一部事務組合等実質赤字負担額	0		
基金等将来負担軽減資産	76,912,949		
[内訳] 地方償還額等充当基金残高	44,086,419		
地方償還額等充当歳入見込額	643,344		
地方償還額等充当交付税見込額	32,183,186		
(差引)将来負担すべき実質的な負債	△ 51,297,450 千円		

(3) 貸借対照表からわかること

平成28年度末現在の資産の合計は、2,934億8千万円となっています。資産のうち、社会資本整備を表す公共資産が2,362億9千万円で、投資等は380億7千万円、流動資産は191億2千万円となっています。公共資産のうち、有形固定資産は区民サービスを提供するための資産であり、「教育」が861億3千万円、「生活インフラ・国土保全」が605億8千万円と、この2つで62.8%を占め、これまでに小中学校、図書館、体育施設などの教育関係施設や道路、公園などのインフラ等を整備してきたことがわかります。

一方、負債は225億8千万円であり、資産に対し7.7%の比率となっています。そのうち、固定負債の地方債と流動負債の翌年度償還予定地方債を合わせた区の地方債現在高は115億円となっています。資産と負債の差額である純資産は2,709億円となっています。

平成27年度と比較しますと、資産の部では、公共資産は減価償却による資産の減少額が土地の取得や施設整備といった資産の増加額を上回ったことにより、23億円減となっています。

投資等は、特定目的基金である公共施設建設基金、都市整備基金の積立などにより25億1千万円増となっています。また、流動資産は歳計現金の減少などにより、4億4千万円減となっています。

負債の部では、固定負債が地方債の減少などにより、2億6千万円減となっています。流動負債は、翌年度償還予定地方債などの減により、14億2千万円減となっています。

この結果、資産合計から負債合計を差し引いた純資産合計額は、27年度と比べて14億6千万円増となっています。

2. 行政コスト計算書

(1) 行政コスト計算書とは

1年間の行政活動のうち、人件費や社会保障給付などの資産形成を伴わない経常的な行政活動をコストという側面から把握するもので、行政活動の効率性やコスト構造を明らかにします。本計算書では、教育、福祉、総務などの目的別経費と、人にかかるコスト、物にかかるコスト、移転支的的なコストなどの性質別経費により、分類しています。

行政コスト計算書は、企業会計における損益計算書に相当するものといえますが、損益計算書が一会計期間の営業活動に伴う収益と費用を対比して当期純利益を算出するのに対して、行政コスト計算書は一会計期間の経常的な行政活動に伴う費用（経常行政コスト）と、その行政活動に対する使用料・手数料などの収益（経常収益）を対比して純経常行政コストを算出する点において異なります。

(2) 行政コスト計算書の経費の分類

目的別経費

区 分	経 費 内 容
行政目的別 ()内は決算統計上の 区分	生活インフラ・国土保全（土木費）、教育（教育費）福祉（民生費）、環境衛生（衛生費）、産業振興（農林水産業費、労働費、商工費）、消防（消防費）、総務（総務費）議会（議会費）、その他行政コスト（諸支出金、公債費のうち物件費）

性質別経費

区 分	経 費 内 容
<p>1 人にかかるコスト</p> <p>(行政サービスの担い手である職員に要するもの)</p>	<p>(1) 人件費 (普通会計の人件費から退職金及び前年度の貸借対照表に計上した賞与引当金の額を控除した金額)</p> <p>(2) 退職手当引当金繰入等 (当該年度において新たに退職手当引当金として繰入れする金額)</p> <p>(3) 賞与引当金繰入額 (貸借対照表に計上した賞与引当金と同額を計上)</p>
<p>2 物にかかるコスト</p> <p>(地方公共団体が最終消費者になっているもの)</p>	<p>(1) 物件費 (賃金、消耗品等の需用費、委託料、備品購入費などの金額)</p> <p>(2) 維持補修費 (公共施設などを維持管理するために必要な金額)</p> <p>(3) 減価償却費 (貸借対照表に計上した資産についての減価償却額で、現金の増減を伴わない資産の減少額)</p>
<p>3 移転支出的なコスト</p> <p>(他の主体に移転して効果が出てくるようなもの)</p>	<p>(1) 社会保障給付 (生活保護や児童手当など、区が現金等を直接支給する経費)</p> <p>(2) 補助金等 (負担金補助及び交付金、報償費などの経費)</p> <p>(3) 他会計等への支出額 (国民健康保険、介護保険などの特別会計に対して、普通会計の負担相当額を繰出した額)</p> <p>(4) 他団体への公共資産整備補助金等 (他団体等の資産形成のために区が行う補助等の経費)</p>
<p>4 その他のコスト</p> <p>(上記に属さないもの)</p>	<p>(1) 支払利息 (特別区債の当該年度の利子償還分を計上、なお元金償還分は貸借対照表に計上)</p> <p>(2) 回収不能見込計上額 (貸借対照表の当該年度末における回収不能見込額から、前年度末における回収不能見込額を控除し、当該年度の不納欠損額を加算した額を計上)</p> <p>(3) その他行政コスト (失業対策費をはじめ、上記以外のコストを合計額で計上)</p>

(3) 行政コスト計算書からわかること

平成28年度における本区の1年間の行政コストは895億9千万円となっています。これを行政目的別に見ますと、福祉が546億7千万円で全体の61.0%を占めており、主なものは、生活保護費や児童手当などの社会保障給付や、国民健康保険事業会計繰出金などの他会計等への支出額となっています。一方、性質別に見ますと、社会保障給付や補助金などの移転支出的なコストが519億7千万円で全体の58.0%と最も高く、人にかかるコストは167億円で、18.6%となっています。

また、経常行政コストに対する経常収益の割合は4.6%となっており、費用の95.4%は受益者負担以外の、特別区税などの一般財源や国・都支出金で賄われていることがわかります。

平成27年度と比較しますと、経常行政コストは38億円2千万円増となっており、主な要因としては移転支出的なコストが22億9千万円増となっています。その内訳は、他会計等への支出額が13億9千万円増、他団体への公共資産整備補助金等が6億7千万円増、社会保障給付が5億2千万円増、補助金等が2億9千万円減となっています。また、物にかかるコストは、物件費の減などにより4億7千万円減となっています。人にかかるコストは、退職手当引当金繰入等の増などにより19億6千万円増となっています。その他のコストは、回収不能見込額の増などにより3千万円増となっています。

行政コスト計算書

〔 自 平成28年4月 1日
至 平成29年3月31日 〕

【経常行政コスト】

性質別	目的別	総 額	(構成比率)	生活インフラ・ 国土保全	教 育	福 祉	環 境 衛 生
人 に か か る コ ス ト	(1)人件費	14,653,612	16.4%	1,249,982	2,537,109	4,098,239	2,242,272
	(2)退職手当引当金繰入等	1,465,296	1.6%	122,475	214,177	422,931	248,846
	(3)賞与引当金繰入額	582,584	0.7%	43,195	99,581	165,354	90,801
	小 計	16,701,492	18.6%	1,415,652	2,850,867	4,686,524	2,581,919
物 に か か る コ ス ト	(1)物件費	13,236,211	14.8%	1,110,979	3,812,343	1,979,526	3,136,546
	(2)維持補修費	1,001,484	1.1%	368,682	141,123	68,229	361,332
	(3)減価償却費	6,390,615	7.1%	1,614,792	2,015,582	966,020	715,699
	小 計	20,628,310	23.0%	3,094,453	5,969,048	3,013,775	4,213,577
移 転 支 出 的 な コ ス ト	(1)社会保障給付	34,608,511	38.6%		319,440	33,986,201	302,870
	(2)補助金等	5,220,286	5.8%	301,092	752,343	1,485,375	1,092,563
	(3)他会計等への支出額	9,939,170	11.1%	0	0	9,939,170	0
	(4)他団体への 公共資産整備補助金等	2,202,294	2.5%	170,186	10,628	1,562,691	60,267
	小 計	51,970,261	58.0%	471,278	1,082,411	46,973,437	1,455,700
そ の 他 の コ ス ト	(1)支払利息	165,283	0.2%				
	(2)回収不能見込計上額	128,247	0.1%				
	(3)その他行政コスト	0	0.0%				
	小 計	293,530	0.3%				
経 常 行 政 コ ス ト a		89,593,593		4,981,383	9,902,326	54,673,736	8,251,196
(構 成 比 率)				5.6%	11.1%	61.0%	9.2%

【経常収益】

1 使用料・手数料 b	3,356,036		452,734	249,797	522,021	466,783	
2 分担金・負担金・寄附金 c	738,803		12,432	1,537	374,632	272,356	
経 常 収 益 合 計 (b + c) d	4,094,839		465,166	251,334	896,653	739,139	
d/a	4.6%		9.3%	2.5%	1.6%	9.0%	
(差引)純経常行政コスト a-d		85,498,754		4,516,217	9,650,992	53,777,083	7,512,057

(単位：千円)

産業振興	消防	総務	議会	支払利息	回収不能 見込計上額	その他
458,758	137,835	3,405,326	524,091			0
51,072	14,983	378,600	12,212			0
18,834	5,483	137,996	21,340			0
528,664	158,301	3,921,922	557,643			0
430,862	148,763	2,580,999	35,717			476
4,370	12,188	45,560	0			
136,664	149,268	792,590				
571,896	310,219	3,419,149	35,717			476
893,750	114,113	532,782	48,268			0
0	0	0				0
66,559	288,361	43,602				0
960,309	402,474	576,384	48,268			0
				165,283		
					128,247	
0						0
0				165,283	128,247	0
2,060,869	870,994	7,917,455	641,628	165,283	128,247	476
2.3%	1.0%	8.8%	0.7%	0.2%	0.1%	0.0%

							一般財源 振替額
7,227	0	250,396	0	0		0	1,407,078
0	0	9,026	0	0		0	68,820
7,227	0	259,422	0	0		0	1,475,898
0.4%	0.0%	3.3%	0.0%	0.0%		0.0%	
2,053,642	870,994	7,658,033	641,628	165,283	128,247	476	△ 1,475,898

3. 純資産変動計算書

(1) 純資産変動計算書とは

純資産（資産から負債を差し引いた額）が、1年間にどのような要因や財源で変動したかを、貸借対照表の純資産の部に計上されている各数値について表します。

(2) 純資産変動計算書の主な用語説明

項目（用語）		内 容（説 明）
表 頭	公共資産等整備国都補助金等 公共資産等整備一般財源等	貸借対照表の「有形固定資産」、「投資及び出資金」、「貸付金」及び「基金」に充てられた財源を計上した。
	その他一般財源等	貸借対照表の公共資産等整備以外の財源を計上した。
	資産評価差額	売却可能資産として新たに貸借対照表に追加計上したことに伴う変動額を計上した。
表 側	期首純資産残高	平成27年度末の貸借対照表に計上されている純資産残高を計上した。
	純経常行政コスト	行政コスト計算書の「(差引) 純経常行政コスト」の額を、本表中の「純経常行政コスト」の行にある「その他一般財源等」の列にマイナス(△)表示で計上した。
	地方税	特別区税（平成28年度の未収金含む）から平成27年度の特別区税の未収金を控除し、その平成27年度未収金のうち平成28年度に不納欠損となった額を合算して計上した。
	その他行政コスト充当財源	特別区交付金、地方消費税交付金などを計上した。
	災害復旧事業費	大雨、暴風その他の災害によって被害を受けた施設等を復旧するための事業費を計上した。
	公共資産除売却損益	平成28年度に売却した公共資産（土地、建物）の帳簿価額と売却額との差額を計上した。
	公共資産整備への財源投入	貸借対照表の公共資産を整備するために投じられた財源の変動（その他一般財源→公共資産一般財源）を計上した。
	貸付金・出資金等への財源投入	貸借対照表の「投資及び出資金」、「貸付金」、「基金」に投じられた財源の変動（その他一般財源→公共資産一般財源）を計上した。
	貸付金・出資金等の回収等による財源増	貸借対照表の「投資及び出資金」、「貸付金」、「基金」の返済等による財源の変動（公共資産一般財源→その他一般財源）を計上した。
	減価償却による財源増	減価償却による公共資産等形成の財源からの変動（公共資産国都補助金及び公共資産一般財源→その他一般財源）を計上した。
	資産評価替えによる変動額	売却可能資産として新たに貸借対照表に追加計上したことに伴う変動額や、資産評価替えに伴う差額（公示地価や路線価格）を計上した。
	期末純資産残高	期首純資産残高から資産の増減となる要因を合算し、平成28年度末の純資産残高を計上した。

純資産変動計算書

〔自 平成28年4月 1日〕
〔至 平成29年3月31日〕

(単位:千円)

	純資産合計	公共資産等整備 国都補助金等	公共資産等整備 一般財源等	その他 一般財源等	資産評価差額
期首純資産残高	269,432,197	17,343,071	248,252,769	6,562,651	△ 2,726,294
純経常行政コスト	△ 85,498,754			△ 85,498,754	
一般財源					
地方税	21,044,166			21,044,166	
地方交付税	0			0	
その他行政コスト充当財源	38,066,435			38,066,435	
補助金等受入	28,174,044	364,358		27,809,686	
臨時損益					
災害復旧事業費	0			0	
公共資産除売却損益	△ 501,570			△ 501,570	
投資損失	0			0	
損失補償等引当金繰入等	0			0	
科目振替					
公共資産整備への財源投入			3,621,083	△ 3,621,083	
公共資産処分による財源増		0	△ 4,345,177	569,745	3,775,432
貸付金・出資金等への財源投入			4,965,237	△ 4,965,237	
貸付金・出資金等の回収等による財源増		0	△ 2,453,909	2,453,909	0
減価償却による財源増		△ 634,426	△ 5,756,189	6,390,615	0
地方債償還に伴う財源振替			1,912,310	△ 1,912,310	
資産評価替えによる変動額	178,999				178,999
無償受贈資産受入	0				0
その他	0				
期末純資産残高	270,895,517	17,073,003	246,196,124	6,398,253	1,228,137

(3) 純資産変動計算書からわかること

本区の期末純資産残高は2,709億円となっており、期首純資産残高2,694億3千万円に比べ14億7千万円増となっています。その内訳は、行政コスト計算書の「純経常行政コスト」855億円に対し、経常的な財源として「地方税（特別区税）」210億4千万円、「その他行政コスト充当財源（特別区交付金など）」380億7千万円、「補助金等受入（国・都支出金）」281億7千万円、合計して872億8千万円となっています。

経常的な財源以外では、公共資産の売却に伴う「公共資産除売却損益」が△5億円、公示地価の変動に伴う「資産評価替えによる変動額」が1億8千万円となっています。

4. 資金収支計算書

(1) 資金収支計算書(キャッシュフロー計算書)とは

1年間の現金の流れを示すものであり、その収支を性質に応じて、「経常的収支の部」、「公共資産整備収支の部」及び「投資・財務的収支の部」の3つの区分に表示して、本区の行政活動に伴う資金収支の状況を表します。

(2) 資金収支計算書からわかること

経常的収支の部では、日常の行政サービスに必要な職員の給料(人件費)や物品の購入(物件費)などを、地方税(特別区税)や国都補助金などの収入でどの程度賄えたかを表しています。平成28年度の経常的収支額は112億8千万円のプラスとなっています。

公共資産整備収支の部では、道路や公園、学校などの建設に使った支出(公共資産整備支出)を、国都補助金や地方債(特別区債)発行などの収入でどの程度賄えたかを表しています。平成28年度の収支は、66億4千万円のマイナスとなっていますが、経常的収支の部で生じた分を充てています。また、平成28年度に行った公共資産整備支出44億9千万円は、貸借対照表の資産の部の有形固定資産の中に計上されています。

投資・財務的収支の部では、将来の財政運営に備えるための基金の積み増しや地方債の償還などにより投資・財務的収支は62億2千万円のマイナスとなっていますが、経常的収支の部で生じた分を充てています。

これらの行政活動の結果、期末の歳計現金残高は23億7千万円となっています。

資金収支計算書

〔 自 平成28年4月 1日
至 平成29年3月31日 〕

(単位:千円)

1 経 常 的 収 支 の 部	
人件費	16,557,941
物件費	13,236,211
社会保障給付	34,608,511
補助金等	5,220,286
支払利息	165,283
他会計等への事務費等充当財源繰出支出	8,495,772
その他支出	1,001,484
支 出 合 計	79,285,488
地方税	20,961,615
地方交付税	0
国都補助金等	27,658,295
使用料・手数料	3,345,845
分担金・負担金・寄附金	736,883
諸収入	781,855
地方債発行額	0
基金取崩額	282,405
その他収入	36,800,428
収 入 合 計	90,567,326
経 常 的 収 支 額	11,281,838

2 公 共 資 産 整 備 収 支 の 部	
公共資産整備支出	4,485,441
公共資産整備補助金等支出	2,202,294
他会計等への建設費充当財源繰出支出	1,226,226
支 出 合 計	7,913,961
国都補助金等	515,749
地方債発行額	500,000
基金取崩額	0
その他収入	261,839
収 入 合 計	1,277,588
公 共 資 産 整 備 収 支 額	△ 6,636,373

3 投 資 ・ 財 務 的 収 支 の 部	
投資及び出資金	0
貸付金	2,065,575
基金積立額	3,822,445
定額運用基金への繰出支出	0
他会計等への公債費充当財源繰出支出	217,172
地方債償還額	2,327,338
長期未払金支払支出	0
その他支出	0
支 出 合 計	8,432,530
国都補助金等	0
貸付金回収額	2,071,108
基金取崩額	0
地方債発行額	0
公共資産等売却収入	68,175
その他収入	76,360
収 入 合 計	2,215,643
投 資 ・ 財 務 的 収 支 額	△ 6,216,887

翌年度繰上充入金増減額	0
当年度歳計現金増減額	△ 1,571,422
期首歳計現金残高	3,940,935
期末歳計現金残高	2,369,513

※1 一時借入金に関する情報

- ① 資金収支計算書には一時借入金の増減は含まれていません。
 ② 平成27年度における一時借入金の借入限度額は5,000,000千円です。
 ③ 支払利息のうち、一時借入金利子は0千円です。

※2 基礎的財政収支(プライマリーバランス)に関する情報

収入総額		94,060,557 千円
地方債発行額	△	500,000
財政調整基金等取崩額	△	0
支出総額	△	95,631,979
地方債元利償還額		2,492,621
財政調整基金等積立額		1,020,115
基礎的財政収支		<u>1,441,314</u> 千円

II 連結財務4表

区全体の財政運営の透明性の一層の向上と説明責任の観点から、区の財政状況を明らかにするため、区及び、区と連携協力して行政サービスを実施している関係団体を一つの行政サービス実施主体とみなして、連結財務4表を作成しました。

連結財務4表は、台東区の普通会計ベース（①）に台東区の公営事業会計を加え（②）、台東区の出資比率が50%以上の法人及び台東区が加入する一部事務組合・広域連合を含めた連結ベース（③）で作成しています。なお、一部事務組合・広域連合との連結については、原則として各規約に基づく経費負担割合に応じて比例連結を行います。ただし、平成28年度決算については、特別区人事・厚生事務組合、東京二十三区清掃一部事務組合、東京都後期高齢者医療広域連合において財務書類の作成方式の変更があったため、特別区競馬組合のみを連結しています。

【連結の対象範囲】

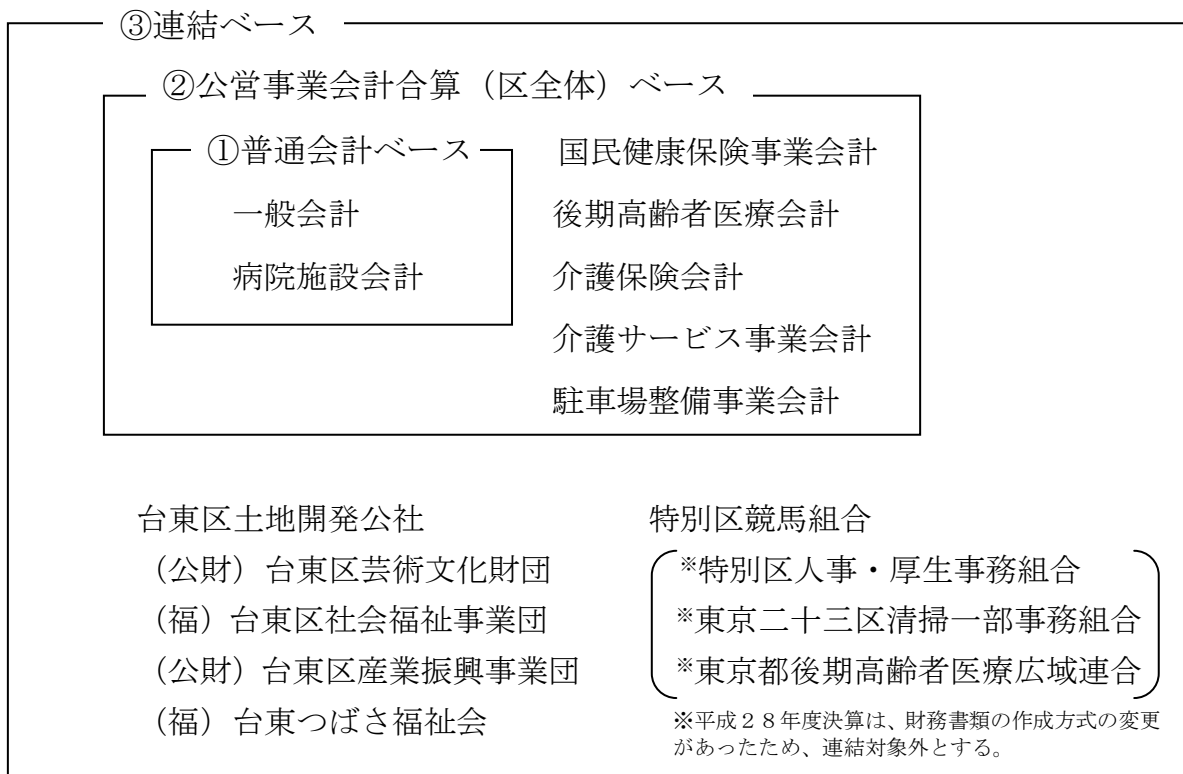

連結貸借対照表

(平成29年3月31日現在)

(単位:千円)

借 方	貸 方
[資産の部]	[負債の部]
1 公共資産	1 固定負債
(1) 有形固定資産	(1) 地方公共団体
①生活インフラ・国土保全	①普通会計地方債
73,185,206	9,803,205
②教育	②公営事業地方債
86,134,208	2,393,834
③福祉	地方公共団体計
39,483,496	12,197,039
④環境衛生	(2) 関係団体
17,697,241	①一部事務組合・広域連合地方債
⑤産業振興	0
4,701,074	②地方三公社長期借入金
⑥消防	0
11,579,063	③第三セクター等長期借入金
⑦総務	0
18,951,076	関係団体計
⑧収益事業	0
161,254	(3) 長期未払金
⑨その他	25,568
0	(4) 引当金
有形固定資産合計	9,556,931
251,892,618	(うち退職手当等引当金)
(2) 無形固定資産	9,556,931
590	(その他の引当金)
(3) 売却可能資産	0
2,509,708	(5) その他
公共資産合計	29,883
254,402,915	固定負債合計
2 投資等	21,809,422
(1) 投資及び出資金	2 流動負債
10,239,455	(1) 翌年度償還予定額
(2) 貸付金	①地方公共団体
87,516	1,949,534
(3) 基金等	②関係団体
28,780,326	0
(4) 長期延滞債権	翌年度償還予定額計
1,563,536	1,949,534
(5) その他	(2) 短期借入金(翌年度繰上充用金を含む)
20,300	0
(6) 回収不能見込額	(3) 未払金
△ 714,418	461,659
投資等合計	(4) 翌年度支払予定退職手当
39,976,715	990,407
3 流動資産	(5) 賞与引当金
(1) 資金	711,838
22,000,370	(6) その他
(2) 未収金	33,837
1,740,378	流動負債合計
(3) 販売用不動産	4,147,275
0	負債合計
(4) その他	25,956,696
230,434	[純資産の部]
(5) 回収不能見込額	1 公共資産等整備国都補助金等
△ 9,073	23,427,627
流動資産合計	2 公共資産等整備一般財源等
23,962,108	256,278,227
4 繰延勘定	3 他団体及び民間出資分
0	0
資産合計	4 その他一般財源等
318,341,739	11,451,039
	5 資産評価差額
	1,228,150
	純資産合計
	292,385,043
	負債及び純資産合計
	318,341,739

連結行政コスト計算書

〔 自 平成28年4月 1 日
至 平成29年3月31日 〕

【経常行政コスト】

	総 額	(構成比率)	生活インフラ・ 国土保全	教 育	福 祉	環 境 衛 生	
人にかか るコスト	(1)人件費	17,908,893	14.0%	1,274,690	2,537,109	7,204,096	2,242,272
	(2)退職手当引当金繰入等	1,465,917	1.1%	122,475	214,177	423,552	248,846
	(3)賞与引当金繰入額	617,043	0.5%	43,195	99,581	199,494	90,801
	小 計	19,991,853	15.7%	1,440,360	2,850,867	7,827,142	2,581,919
物にかか るコスト	(1)物件費	14,623,923	11.4%	1,339,561	3,812,343	2,897,009	3,136,546
	(2)維持補修費	1,065,557	0.8%	419,257	141,123	74,398	361,332
	(3)減価償却費	7,071,738	5.5%	2,005,714	2,015,582	1,254,441	715,699
	小 計	22,761,219	17.7%	3,764,532	5,969,048	4,225,848	4,213,577
移 転 支 出 的 な コ ス ト	(1)社会保障給付	61,971,989	48.4%	0	319,440	61,349,679	302,870
	(2)補助金等	19,886,516	15.5%	301,092	752,343	16,429,212	1,092,563
	(3)他会計等への支出額	0	0.0%	0	0	0	0
	(4)他団体への 公共資産整備補助金等	2,202,294	1.7%	170,186	10,628	1,562,691	60,267
	小 計	84,060,799	65.7%	471,278	1,082,411	79,341,582	1,455,700
そ の 他 の コ ス ト	(1)支払利息	216,333	0.2%				
	(2)回収不能見込計上額	529,814	0.4%				
	(3)その他行政コスト	415,547	0.3%	0	0	412,804	0
	小 計	1,161,694	0.9%	0	0	412,804	0
経 常 行 政 コ ス ト a	127,975,565		5,676,170	9,902,326	91,807,377	8,251,196	
(構 成 比 率)			4.4%	7.7%	71.7%	6.4%	

【経常収益】

1 使 用 料 ・ 手 数 料	3,356,036		452,734	249,797	522,021	466,783
2 分 担 金 ・ 負 担 金 ・ 寄 附 金	14,698,113		12,558	1,537	14,332,066	272,356
3 保 險 料	11,695,714				11,695,714	
4 事 業 収 益	1,955,689		428,615	0	1,472,319	0
5 その他特定行政サービス収入	422,909		17,910	0	367,764	0
6 他 会 計 補 助 金 等	0		0	0	0	0
経 常 収 益 b	32,128,461		911,817	251,334	28,389,883	739,139
b/a	25.1%		16.1%	2.5%	30.9%	9.0%

(差引)純経常行政コスト a-b	95,847,104		4,764,353	9,650,992	63,417,494	7,512,057
------------------	------------	--	-----------	-----------	------------	-----------

(単位:千円)

産業振興	消防	総務	議会	支払利息	回収不能 見込計上額	その他 行政コスト
583,474	137,835	3,405,326	524,091			0
51,072	14,983	378,600	12,212			0
19,153	5,483	137,996	21,340			0
653,699	158,301	3,921,922	557,643			0
672,509	148,763	2,580,999	35,717			476
11,699	12,188	45,560	0			
138,444	149,268	792,590	0			
822,652	310,219	3,419,149	35,717	0		476
0	0	0	0			
616,142	114,113	532,782	48,268			0
0	0	0	0			0
66,559	288,361	43,602	0			0
682,701	402,474	576,384	48,268			0
				216,333		
					529,814	
2,743	0	0	0			0
2,743	0	0	0	216,333	529,814	0
2,161,796	870,994	7,917,455	641,628	216,333	529,814	476
1.7%	0.7%	6.2%	0.5%	0.2%	0.4%	0.0%

							一般財源 振替額
7,227	0	250,396	0	0		0	1,407,078
1,750	0	9,026	0	0		0	68,820
54,756	0	0	0	0		0	
37,235	0	0	0	0		0	0
0	0	0	0	0		0	0
100,968	0	259,422	0	0		0	1,475,898
4.7%	0.0%	3.3%	0.0%	0.0%		0.0%	

2,060,828	870,994	7,658,033	641,628	216,333	529,814	476	△ 1,475,898
-----------	---------	-----------	---------	---------	---------	-----	-------------

連結純資産変動計算書

〔 自 平成28年4月 1 日
至 平成29年3月31日 〕

(単位:千円)

	純資産合計
期首純資産残高	289,577,856
純経常行政コスト	△ 95,847,104
一般財源	
地方税	21,044,166
地方交付税	0
その他行政コスト充当財源	37,833,614
補助金等受入	40,094,834
臨時損益	
災害復旧事業費	0
公共資産除売却損益	△ 501,570
投資損失	0
収益事業純損失	0
損失補償等引当金繰入	0
科目振替	
公共資産整備への財源投入	
公共資産処分による財源増	
貸付金・出資金等への財源投入	
貸付金・出資金等の回収等による財源増	
減価償却による財源増	
地方債償還に伴う財源振替	
出資の受入・新規設立	0
資産評価替えによる変動額	178,999
無償受贈資産受入	0
その他	4,247
期末純資産残高	292,385,043

連結資金収支計算書

〔自 平成28年4月 1日〕
〔至 平成29年3月31日〕

(単位:千円)

1 経常的収支の部	
人件費	19,840,880
物件費	14,720,379
社会保障給付	61,971,989
補助金等	19,915,559
支払利息	216,333
その他支出	1,481,652
支出合計	118,146,792
地方税	20,961,615
地方交付税	0
国都補助金等	39,579,085
使用料・手数料	3,345,845
分担金・負担金・寄附金	14,696,193
保険料	11,249,099
事業収入	2,088,752
諸収入	968,363
地方債発行額	0
長期借入金借入額	0
短期借入金増加額	0
基金取崩額	326,569
その他収入	36,755,294
収入合計	129,970,816
経常的収支額	11,824,024

2 公共資産整備収支の部	
公共資産整備支出	5,717,782
公共資産整備補助金等支出	2,202,294
地方独立行政法人公共資産整備支出	0
一部事務組合・広域連合公共資産整備支出	0
地方三公社公共資産整備支出	0
第三セクター等公共資産整備支出	6,463
その他支出	0
支出合計	7,926,539
国都補助金等	515,749
地方債発行額	500,000
長期借入金借入額	0
基金取崩額	52
その他収入	261,839
収入合計	1,277,640
公共資産整備収支額	△ 6,648,898

3 投資・財務的収支の部	
投資及び出資金	0
貸付金	2,065,575
基金積立額	2,988,934
定額運用基金への繰出支出	0
地方債償還額	2,595,437
長期借入金返済額	0
短期借入金減少額	0
長期未払金支払支出	9,436
収益事業純支出	0
その他支出	0
支出合計	7,659,381
国都補助金等	0
貸付金回収額	2,071,108
基金取崩額	4,177
地方債発行額	0
長期借入金借入額	0
公共資産等売却収入	68,175
収益事業純収入	92,348
その他収入	76,360
収入合計	2,312,168
投資・財務的収支額	△ 5,347,214

翌年度繰上充用金増減額	0
当年度資金増減額	△ 172,088
期首資金残高	22,172,458
経費負担割合変更に伴う差額	0
期末資金残高	22,000,370

第4部

事務事業別コスト計算

事務事業別コスト計算

平成28年度事務事業別コスト計算は、次のとおりです。

事務事業別コスト計算は、当該年度の決算額をもとに、行政サービスの提供活動に伴って発生したコスト（資源の消費）やその財源を下記の区分けに沿って事務事業別に算出したものです。

1 事務事業別コスト計算の内容

(1) 対象会計

「一般会計」、「特別会計」について計算しています。

(2) 対象事業

平成28年度予算に計上している事務事業を対象としています。

(3) 事務事業別コスト計算の構成

事務事業別コスト計算一覧は「事務事業コスト」、「財源項目」、「指標」、「単位あたりコスト」の4項目で構成しています。

(4) 「事務事業コスト」の区分

経費を性質別に区分しています。

・性質別経費

区 分	経 費 内 容
人にかかるコスト	人件費(職員の従事割合に関する調査(業務量調査)に基づく配賦計算により把握)、退職手当引当金繰入等
物にかかるコスト	物件費、維持補修費
その他のコスト (上記に属さないもの)	扶助費、補助費等、工事請負費(資産形成分)等
総 経 費	上記の合計額

(5) 財源項目の区分

区 分		財 源 内 容
特 定 財 源	受益者負担額(利用者など行政サービスの受益者が負担する特定財源)	分担金及び負担金、使用料、手数料等
	その他特定財源(受益者負担額以外の特定財源)	国庫支出金、都支出金、財産収入、諸収入、特別区債等
一 般 財 源 (区 負 担 額)		当該事務事業に投入した一般財源の額

(6) 指標

単位あたりコストを算出するために用いた各事務事業の活動状況の目安を表示しています。

(7) 単位あたりコスト

各事務事業について指標あたり（例えば、教育費の事業であれば児童、生徒1人あたりなど）のコストを算出したものです。

なお、この数値は、円単位で表示しています。

区 分	経 費 内 容
総経費	事務事業コストの「総経費」に対する指数の1単位あたりのコスト 〔例〕資源回収 総経費(454,831千円) ÷ 指標(資源回収量:6,372,734 kg) = 71円
区負担	事務事業コストの「区負担額」に対する指数の1単位あたりのコスト 〔例〕資源回収 { 総経費(454,831千円)－受益者負担額(2,077千円) －その他特定財源(37,206千円) } ÷ 指標(資源回収量:6,372,734 kg) = 65円

2 平成28年度事務事業別コスト計算一覧

平成28年度決算数値による計算結果は、次頁以降のとおりです。
なお、コスト計算した事務事業の総数は、1,118事業です。

平成28年度 事務事業別コスト計算一覧

単位:千円、%

事務事業名	事務事業コスト				財源項目						指標		単位あたりコスト(円)	
	人にかかるコスト	物にかかるコスト	その他のコスト	総経費(A)	受益者負担額		その他特定財源		一般財源(区負担額)(B)		指標名	指標数値(C)	総経費(A/C)	区負担(B/C)
					額	割合	額	割合	額	割合				
企画財政部														
企画課														
1 行政資料集作成	2,675	184	0	2,859	0	0.0	0	0.0	2,859	100.0				
2 行政経営推進	35,668	867	262	36,797	0	0.0	0	0.0	36,797	100.0				
3 職員提案制度	3,567	124	0	3,691	0	0.0	0	0.0	3,691	100.0				
4 区民憲章普及啓発	1,783	377	0	2,160	0	0.0	0	0.0	2,160	100.0				
5 総合調整	40,127	2,087	606	42,820	0	0.0	0	0.0	42,820	100.0				
6 企画財政部管理運営	22,293	1,110	0	23,403	0	0.0	0	0.0	23,403	100.0				
財政課														
7 予算事務	34,955	2,010	100	37,065	0	0.0	0	0.0	37,065	100.0				
8 企画財政部管理運営	38,522	182	0	38,704	0	0.0	0	0.0	38,704	100.0				
9 区債償還金等手数料	5,261	476	0	5,737	0	0.0	0	0.0	5,737	100.0				
情報システム課														
10 企画財政部管理運営	26,751	480	828	28,059	0	0.0	0	0.0	28,059	100.0				
11 基幹系業務システム	24,709	484,971	4,114	513,794	0	0.0	0	0.0	513,794	100.0	運用システム数	27	19,029,422	19,029,422
12 全庁LANシステム	25,859	195,940	0	221,799	0	0.0	1,928	0.9	219,871	99.1	接続施設数	86	2,579,062	2,556,644
13 財務会計・文書管理システム	9,809	35,514	0	45,323	0	0.0	0	0.0	45,323	100.0	接続施設数	86	527,012	527,012
14 ネットワークセンター運営	6,242	56,036	2,411	64,689	0	0.0	0	0.0	64,689	100.0	接続施設数	50	1,293,782	1,293,782
15 公共施設予約システム	6,242	13,267	0	19,509	0	0.0	0	0.0	19,509	100.0	利用可能施設数	29	672,714	672,714
16 総合行政ネットワーク	2,675	2,777	0	5,452	0	0.0	0	0.0	5,452	100.0	接続施設数	86	63,393	63,393
17 電子申請・電子調達	6,242	15,355	373	21,970	0	0.0	0	0.0	21,970	100.0	電子調達登録業者数	12,833	1,712	1,712
18 無料公衆無線LAN環境整備	4,459	15,128	0	19,587	0	0.0	8,450	43.1	11,137	56.9	AP設置施設等数	23	851,591	484,199
19 情報化推進計画改定	5,350	7,655	0	13,005	0	0.0	0	0.0	13,005	100.0				
20 社会保障・税番号制度システム対応	19,617	130,594	0	150,211	0	0.0	17,248	11.5	132,963	88.5				
用地・施設活用担当														
用地・施設活用担当														
1 大規模用地活用検討	27,643	3,027	128	30,798	0	0.0	0	0.0	30,798	100.0				

単位:千円、%

事務事業名	事務事業コスト				財源項目						指標		単位あたりコスト(円)	
	人にかかるコスト	物にかかるコスト	その他のコスト	総経費(A)	受益者負担額		その他特定財源		一般財源(区負担額)(B)		指標名	指標数値(C)	総経費(A/C)	区負担(B/C)
					額	割合	額	割合	額	割合				
総務部														
区長室														
1 区長交際費	14,267	3,187	0	17,454	0	0.0	0	0.0	17,454	100.0				
2 総務運営	5,350	2	91	5,443	0	0.0	0	0.0	5,443	100.0				
3 総務部管理運営	24,968	2,492	0	27,460	60	0.2	0	0.0	27,400	99.8				
総務課														
4 総務運営	8,981	4,894	2,937	16,812	0	0.0	408	2.4	16,404	97.6				
5 自動車管理	8,097	9,901	3,355	21,353	0	0.0	396	1.9	20,957	98.1				
6 文書事務	33,953	36,912	735	71,600	0	0.0	0	0.0	71,600	100.0				
7 文書ファイリングシステム管理	5,350	2,211	0	7,561	0	0.0	0	0.0	7,561	100.0				
8 情報公開・個人情報保護制度	27,554	26	0	27,580	592	2.1	0	0.0	26,988	97.9	利用者数	8,405	3,281	3,211
9 庁舎維持管理	28,110	259,207	88,031	375,348	4,163	1.1	752	0.2	370,433	98.7				
10 総合教育会議の運営	2,675	31	0	2,706	0	0.0	0	0.0	2,706	100.0				
11 栄典事務	3,567	318	0	3,885	0	0.0	0	0.0	3,885	100.0	被表彰者数	3	1,295,091	1,295,091
12 外国人学校保護者補助	6,242	0	9,786	16,028	0	0.0	0	0.0	16,028	100.0	交付児童・生徒数	134	119,611	119,611
13 たいとう音頭普及啓発	5,350	1,386	168	6,904	0	0.0	0	0.0	6,904	100.0	参加者数	63	109,590	109,590
14 平和祈念	5,350	683	15	6,048	0	0.0	0	0.0	6,048	100.0				
15 区制70周年記念準備	5,350	1,827	0	7,177	0	0.0	0	0.0	7,177	100.0				
16 特別区人事・厚生事務組合	892	0	160,580	161,472	0	0.0	0	0.0	161,472	100.0				
17 特別区協議会	892	0	5,545	6,437	0	0.0	0	0.0	6,437	100.0				
18 特別区長会	892	0	1,800	2,692	0	0.0	0	0.0	2,692	100.0				
19 総務部管理運営	36,560	3,989	0	40,549	10	0.0	1,792	4.4	38,747	95.6				
20 統計調査運営	12,468	1,148	0	13,616	0	0.0	0	0.0	13,616	100.0				
21 東京都統計調査員確保対策	3,567	128	0	3,695	0	0.0	128	3.5	3,567	96.5	登録調査員数	193	19,144	18,481
22 商業動態統計調査	3,021	53	0	3,074	0	0.0	399	13.0	2,675	87.0	基礎事業所数	21	146,400	127,386
23 建設工事統計調査	2,818	174	0	2,992	0	0.0	317	10.6	2,675	89.4	基礎対象数	313	9,560	8,547
24 学校基本調査	892	31	0	923	0	0.0	31	3.4	892	96.6	基礎校数	59	15,639	15,114
25 経済センサス調査区管理	3,587	21	0	3,608	0	0.0	39	1.1	3,569	98.9	調査区数	871	4,142	4,097
26 工業統計調査準備事務	5	1	0	6	0	0.0	5	83.3	1	16.7				
27 経済センサス活動調査	29,539	3,422	0	32,961	0	0.0	25,421	77.1	7,540	22.9	対象事業所数	27,503	1,198	274

単位:千円、%

事務事業名	事務事業コスト				財源項目						指標		単位あたりコスト(円)	
	人にかかるコスト	物にかかるコスト	その他のコスト	総経費(A)	受益者負担額		その他特定財源		一般財源(区負担額)(B)		指標名	指標数値(C)	総経費(A/C)	区負担(B/C)
					額	割合	額	割合	額	割合				
人事課														
28 人事事務	187,341	48,350	21,043	256,734	0	0.0	14,673	5.7	242,061	94.3				
29 職員研修	44,585	9,953	1,787	56,325	0	0.0	0	0.0	56,325	100.0				
30 給与事務	31,655	157	0	31,812	0	0.0	0	0.0	31,812	100.0				
31 衛生管理	19,771	24,895	228	44,894	0	0.0	394	0.9	44,500	99.1				
32 職員福利厚生	31,923	20,201	11,897	64,021	37,001	57.8	0	0.0	27,020	42.2				
33 東京都職員共済組合	8,917	0	37,718	46,635	0	0.0	0	0.0	46,635	100.0				
34 総務部管理運営	8,917	189	0	9,106	0	0.0	0	0.0	9,106	100.0				
35 被災自治体への支援	8,357	374	0	8,731	0	0.0	5,707	65.4	3,024	34.6				
広報課														
36 総務運営	3,568	421	0	3,989	0	0.0	0	0.0	3,989	100.0				
37 総務部管理運営	9,813	1,265	0	11,078	0	0.0	0	0.0	11,078	100.0				
38 広報「たいとう」の発行	28,100	39,170	49	67,319	6,846	10.2	0	0.0	60,473	89.8	発行部数	102,200	659	592
39 声の広報	1,338	1,056	0	2,394	0	0.0	462	19.3	1,932	80.7	利用者数	19	126,022	101,706
40 台東区公式ホームページ	20,517	7,145	0	27,662	2,160	7.8	57	0.2	25,445	92.0	掲載ページ数	8,783	3,149	2,897
41 区長への手紙	8,920	112	0	9,032	0	0.0	0	0.0	9,032	100.0	区民の声件数	514	17,573	17,573
42 区長と語る会	11,597	1,014	0	12,611	0	0.0	0	0.0	12,611	100.0	参加者数	334	37,758	37,758
43 区政サポーター	6,244	1,151	0	7,395	0	0.0	0	0.0	7,395	100.0	サポーター数	200	36,977	36,977
44 CATV放送番組制作	26,761	137,959	0	164,720	2,155	1.3	0	0.0	162,565	98.7	制作番組数	221	745,340	735,590
45 「わたしの便利帳」の発行	5,352	2,074	0	7,426	505	6.8	0	0.0	6,921	93.2	発行部数	10,000	743	692
46 たいとうメールマガジン	2,676	381	0	3,057	0	0.0	0	0.0	3,057	100.0	配信件数	308	9,927	9,927
経理課														
47 自動車管理	892	2,117	470	3,479	14	0.4	0	0.0	3,465	99.6				
48 小島ビル管理	1,783	1,310	0	3,093	1,441	46.6	0	0.0	1,652	53.4				
49 総務部管理運営	29,426	1	0	29,427	0	0.0	0	0.0	29,427	100.0				
50 契約事務	35,668	430	0	36,098	0	0.0	0	0.0	36,098	100.0				
51 検査事務	17,753	247	35	18,035	0	0.0	0	0.0	18,035	100.0				
52 財産管理一般	15,829	17,487	1,413	34,729	169	0.5	0	0.0	34,560	99.5				
53 小島ビル(貸付店舗)管理	2,229	1,624	2,119	5,972	1,796	30.1	0	0.0	4,176	69.9				
54 台東区土地開発公社運営	3,121	0	126	3,247	0	0.0	0	0.0	3,247	100.0				

単位:千円、%

事務事業名			事務事業コスト				財源項目						指標		単位あたりコスト(円)	
			人にかかるコスト	物にかかるコスト	その他のコスト	総経費(A)	受益者負担額		その他特定財源		一般財源(区負担額)(B)		指標名	指標数値(C)	総経費(A/C)	区負担(B/C)
							額	割合	額	割合	額	割合				
55	学校跡地等維持管理	13,821	96,853	60	110,734	5,745	5.2	1,063	1.0	103,926	93.8					
施設課																
56	総務部管理運営	32,993	11	0	33,004	0	0.0	0	0.0	33,004	100.0					
57	営繕事務	137,987	2,595	173	140,755	0	0.0	0	0.0	140,755	100.0	Co2発生抑制	72,406	1,944	1,944	
58	区有施設保全	29,572	33,576	0	63,148	0	0.0	0	0.0	63,148	100.0	法定点検施設数	124	509,251	509,251	
人権・男女共同参画課																
59	男女平等推進プラザ管理運営	16,979	15,480	2,165	34,624	1,127	3.3	365	1.0	33,132	95.7	入館者数	111,777	310	296	
60	人権施策推進	12,284	317	380	12,981	0	0.0	631	4.9	12,350	95.1	相談件数	591	21,964	20,897	
61	人権啓発	7,490	2,103	151	9,744	0	0.0	1,956	20.1	7,788	79.9					
62	男女共同参画の推進	14,713	1,415	1,441	17,569	11	0.1	0	0.0	17,558	99.9					
63	はばたき21相談室	12,973	4,318	789	18,080	0	0.0	752	4.2	17,328	95.8	利用者数	703	25,719	24,649	
64	ワーク・ライフ・バランス推進	4,904	2,549	52	7,505	0	0.0	0	0.0	7,505	100.0					
65	部落解放同盟東京都連合会台東支部	89	0	255	344	0	0.0	0	0.0	344	100.0					
66	総務部管理運営	12,484	199	19	12,702	0	0.0	0	0.0	12,702	100.0					
東京オリンピック・パラリンピック担当																
67	東京オリンピック・パラリンピック大会推進	11,592	4,162	0	15,754	129	0.8	155	1.0	15,470	98.2					
危機管理室																
危機・災害対策課																
1	災害対策本部機能の充実	14,986	26,573	30,240	71,799	0	0.0	72	0.1	71,727	99.9					
2	避難行動要支援者対策の推進	4,014	970	0	4,984	0	0.0	31	0.6	4,953	99.4	名簿提供関係機関	312	15,974	15,875	
3	消防団運営	2,230	901	357	3,488	0	0.0	77	2.2	3,411	97.8	消防団員数	550	6,342	6,203	
4	自主防災組織活動助成	2,230	96	3,775	6,101	0	0.0	0	0.0	6,101	100.0	防災団結成数	194	31,451	31,451	
5	初期消火体制の強化	2,498	10,650	62	13,210	0	0.0	0	0.0	13,210	100.0	区消火器数	1,346	9,814	9,814	
6	防災広場の維持管理	3,033	10,800	0	13,833	0	0.0	0	0.0	13,833	100.0	広場数	2	6,916,444	6,916,444	
7	防災会議等運営	1,872	6	0	1,878	0	0.0	0	0.0	1,878	100.0	会議開催回数	1	1,878,097	1,878,097	
8	地域防災計画の推進	9,813	6,170	0	15,983	0	0.0	0	0.0	15,983	100.0					
9	区民の防災力向上	19,030	4,186	1,376	24,592	0	0.0	1,591	6.5	23,001	93.5	訓練実施回数	132	186,298	174,245	
10	防災意識の啓発	6,690	777	26	7,493	0	0.0	0	0.0	7,493	100.0					

単位:千円、%

事務事業名		事務事業コスト				財源項目						指標		単位あたりコスト(円)	
		人にかかるコスト	物にかかるコスト	その他のコスト	総経費(A)	受益者負担額		その他特定財源		一般財源(区負担額)(B)		指標名	指標数値(C)	総経費(A/C)	区負担(B/C)
						額	割合	額	割合	額	割合				
11	防災警戒待機	7,016	1,953	0	8,969	0	0.0	0	0.0	8,969	100.0				
12	災害見舞金支給	2,230	325	280	2,835	0	0.0	0	0.0	2,835	100.0				
13	防火協会(3団体)	446	0	2,040	2,486	0	0.0	0	0.0	2,486	100.0	団体数	3	828,675	828,675
14	消防団(3団体)	446	0	8,007	8,453	0	0.0	0	0.0	8,453	100.0	団体数	3	2,817,675	2,817,675
15	水・食料・生活必需品の備蓄	5,352	50,256	255	55,863	0	0.0	5,486	9.8	50,377	90.2	備蓄食料数	359,217	156	140
16	井戸・備蓄倉庫等の維持管理	5,352	22,141	5,697	33,190	0	0.0	199	0.6	32,991	99.4	井戸・倉庫数	101	328,619	326,651
17	防災行政無線等の維持管理	5,352	18,885	3,943	28,180	0	0.0	0	0.0	28,180	100.0	無線局数	228	123,596	123,596
18	帰宅困難者対策の推進	5,798	5,716	0	11,514	0	0.0	0	0.0	11,514	100.0	一時滞在支援施設数	18	639,671	639,671
19	危機管理室管理運営	31,757	1,682	12	33,451	0	0.0	0	0.0	33,451	100.0				
20	被災自治体への支援	1,338	1,091	0	2,429	0	0.0	1,091	44.9	1,338	55.1				
21	災害救助費	1,070	0	0	1,070	0	0.0	0	0.0	1,070	100.0				
生活安全推進課															
22	生活安全啓発	7,744	4,861	5	12,610	12	0.1	0	0.0	12,598	99.9	生活安全のつどい参加者数	958	13,163	13,150
23	地域防犯活動支援	2,749	1,342	0	4,091	0	0.0	0	0.0	4,091	100.0	防犯パトロール実施団体数	252	16,234	16,234
24	「子どもの安全」巡回パトロール	2,303	40,062	0	42,365	0	0.0	0	0.0	42,365	100.0	パトロール実施日数	365	116,068	116,068
25	幼児の安全ヘルメット	2,481	2,803	0	5,284	0	0.0	0	0.0	5,284	100.0	配付数	1,084	4,875	4,875
26	防犯設備設置助成	2,409	0	23,615	26,024	0	0.0	13,296	51.1	12,728	48.9	助成台数	70	371,765	181,822
27	防犯協会(4団体)	268	0	3,400	3,668	0	0.0	0	0.0	3,668	100.0	団体数	4	916,904	916,904
28	危機管理室管理運営	22,106	137	0	22,243	0	0.0	0	0.0	22,243	100.0				
国際・都市交流推進室															
都市交流課															
1	世界遺産登録推進	24,076	103,004	97	127,177	0	0.0	0	0.0	127,177	100.0				
2	海外都市交流推進	8,025	1,827	0	9,852	0	0.0	22	0.2	9,830	99.8	交流した海外都市等の団体数	24	410,531	409,621
3	国内都市交流推進	18,726	6,595	240	25,561	0	0.0	1,000	3.9	24,561	96.1	イベント等への参加自治体数	21	1,217,166	1,169,547
4	早慶対校競漕大会運営委員会	892	0	425	1,317	0	0.0	0	0.0	1,317	100.0	来場者数	30,000	44	44
5	世界遺産登録推進室管理運営	11,560	322	0	11,882	0	0.0	0	0.0	11,882	100.0				
6	国際・都市交流推進室管理運営	19,163	226	0	19,389	0	0.0	0	0.0	19,389	100.0				

事務事業名	事務事業コスト				財源項目						指標		単位あたりコスト(円)	
	人にかかるコスト	物にかかるコスト	その他のコスト	総経費(A)	受益者負担額		その他特定財源		一般財源(区負担額)(B)		指標名	指標数値(C)	総経費(A/C)	区負担(B/C)
					額	割合	額	割合	額	割合				
7 ときめき たいとうフェスタ計画事業推進	19,617	0	67,355	86,972	0	0.0	1,002	1.2	85,970	98.8	まつり来場者総数	785,500	111	109
区民部														
区民課														
1 区政運営協力	11,151	14,404	10	25,565	0	0.0	0	0.0	25,565	100.0				
2 臨時運行許可事務	1,338	28	0	1,366	599	43.9	0	0.0	767	56.1	申請件数	798	1,712	962
3 セレモニーホールの運営	4,906	33,963	0	38,869	28,360	73.0	0	0.0	10,509	27.0	利用可能件数	515	75,473	20,405
4 台東区民交通傷害保険	3,301	393	777	4,471	2,755	61.6	0	0.0	1,716	38.4	加入者数	14,865	301	115
5 NPO等との協働促進	14,719	16,911	482	32,112	0	0.0	0	0.0	32,112	100.0	協働事業数	110	291,919	291,919
6 在住外国人支援	13,827	1,536	279	15,642	94	0.6	339	2.2	15,209	97.2	日本語教室受講者数	118	132,555	128,888
7 旧町名活用検討	2,676	227	866	3,769	0	0.0	0	0.0	3,769	100.0	懇談会開催数	9	418,752	418,752
8 区民部管理運営	26,822	789	0	27,611	0	0.0	0	0.0	27,611	100.0				
9 区民事務所管理運営	510,032	6,015	0	516,047	7	0.0	0	0.0	516,040	100.0	事務処理件数	189,291	2,726	2,726
10 掲示板維持管理	2,676	2,210	0	4,886	3,100	63.4	0	0.0	1,786	36.6	設置数	828	5,901	2,157
11 町会活性化支援	4,906	6,472	24,987	36,365	0	0.0	5,000	13.7	31,365	86.3	町会加入会員世帯数	80,460	452	390
12 町会及び町会連合会助成	1,784	0	91,764	93,548	0	0.0	0	0.0	93,548	100.0	助成団体数	211	443,357	443,357
13 コミュニティ推進	9,813	9,897	0	19,710	0	0.0	0	0.0	19,710	100.0	委員会数	17	1,159,374	1,159,374
14 コミュニティ交流促進	6,244	877	0	7,121	0	0.0	0	0.0	7,121	100.0	参加者数	1,015	7,016	7,016
15 指定保養施設の運営	5,798	7,160	0	12,958	0	0.0	0	0.0	12,958	100.0	利用延人数	2,451	5,287	5,287
16 台東区民会館管理運営	39,892	37,718	52,220	129,830	100,715	77.6	0	0.0	29,115	22.4	会議室利用可能単位数	16,656	7,795	1,748
17 区民館管理運営	16,949	238,122	7,608	262,679	35,858	13.6	23,077	8.8	203,744	77.6	団体利用件数	20,904	12,566	9,747
18 上野桜木会館運営	1,784	6,570	0	8,354	177	2.1	0	0.0	8,177	97.9	利用者数	1,475	5,664	5,544
19 浅草公会堂管理運営	10,705	116,090	35,694	162,489	416	0.3	0	0.0	162,073	99.7	ホール利用可能単位数	933	174,157	173,711
20 基礎年金等事務	85,547	621	5	86,173	0	0.0	61,872	71.8	24,301	28.2	第一号被保険者数	30,163	2,857	806
くらしの相談課														
21 外国人相談	9,292	1,085	600	10,977	0	0.0	0	0.0	10,977	100.0	相談件数	86	127,640	127,640
22 区民相談	10,840	321	213	11,374	0	0.0	0	0.0	11,374	100.0	相談件数	1,714	6,636	6,636
23 法律相談	10,840	36	5,530	16,406	0	0.0	0	0.0	16,406	100.0	相談件数	1,296	12,659	12,659
24 区民部管理運営	8,920	149	0	9,069	0	0.0	0	0.0	9,069	100.0				

単位:千円、%

事務事業名		事務事業コスト				財源項目						指標		単位あたりコスト(円)	
		人にかかるコスト	物にかかるコスト	その他のコスト	総経費(A)	受益者負担額		その他特定財源		一般財源(区負担額)(B)		指標名	指標数値(C)	総経費(A/C)	区負担(B/C)
						額	割合	額	割合	額	割合				
25	消費者相談	33,414	242	607	34,263	0	0.0	9,460	27.6	24,803	72.4	相談件数	1,599	21,428	15,512
26	消費者生活支援	9,367	2,476	164	12,007	0	0.0	2,525	21.0	9,482	79.0	講座受講者数	1,231	9,754	7,702
27	消費生活展	8,474	2,717	36	11,227	0	0.0	93	0.8	11,134	99.2	来場者数	1,706	6,581	6,527
税務課															
28	区民部管理運営	26,290	1,004	154	27,448	0	0.0	3,172	11.6	24,276	88.4				
29	納税奨励	2,676	503	0	3,179	0	0.0	0	0.0	3,179	100.0				
30	租税教育推進	5,798	616	0	6,414	0	0.0	0	0.0	6,414	100.0				
31	上野納税貯蓄組合連合会	446	0	1,000	1,446	0	0.0	0	0.0	1,446	100.0				
32	浅草納税貯蓄組合連合会	446	0	800	1,246	0	0.0	0	0.0	1,246	100.0				
33	台東区たばこ販売者協議会	446	0	1,000	1,446	0	0.0	0	0.0	1,446	100.0				
34	諸税課税事務	25,828	7,521	215	33,564	7,571	22.5	165	0.5	25,828	77.0				
35	住民税課税事務	239,872	55,855	4,102	299,829	5,578	1.9	158,702	52.9	135,549	45.2	納税義務者数	106,993	2,802	1,267
36	収納事務	41,642	18,600	59,834	120,076	0	0.0	120,076	100.0	0	0.0				
収納課															
37	区民部管理運営	40,142	115	0	40,257	0	0.0	0	0.0	40,257	100.0				
38	徴収一元事務	142,728	23,138	55	165,921	0	0.0	63,549	38.3	102,372	61.7	収納率(現年度・滞納繰越)	96	1,722,958	1,063,053
戸籍住民サービス課															
39	区民部管理運営	16,949	73	0	17,022	0	0.0	0	0.0	17,022	100.0				
40	戸籍事務	254,190	45,865	25	300,080	66,435	22.1	52	0.0	233,593	77.9	届出・証明件数	185,200	1,620	1,261
41	人口動態調査事務	14,273	177	0	14,450	0	0.0	177	1.2	14,273	98.8	処理件数	6,150	2,350	2,321
42	住民基本台帳事務	131,923	5,384	0	137,307	27,625	20.1	4,098	3.0	105,584	76.9	住民基本台帳人口	194,639	705	542
43	印鑑登録・証明事務	47,714	754	0	48,468	12,733	26.3	0	0.0	35,735	73.7	新規登録・証明書交付件数	77,085	629	464
44	移動人口調査	7,136	424	0	7,560	0	0.0	424	5.6	7,136	94.4	転入・転出・出生・死亡等の移動件数	42,553	178	168
45	個人番号カード事務	80,685	111,686	31,442	223,813	1,431	0.6	53,052	23.7	169,330	75.7	マイナンバーカード交付枚数	21,296	10,510	7,951
46	コンビニ交付	11,597	374	5,000	16,971	16,971	100.0	0	0.0	0	0.0	コンビニ交付枚数	3,037	5,588	0
子育て・若者支援課															
47	区民部管理運営	30,776	525	0	31,301	0	0.0	72	0.2	31,229	99.8				

単位:千円、%

事務事業名			事務事業コスト				財源項目						指標		単位あたりコスト(円)	
			人にかかるコスト	物にかかるコスト	その他のコスト	総経費(A)	受益者負担額		その他特定財源		一般財源(区負担額)(B)		指標名	指標数値(C)	総経費(A/C)	区負担(B/C)
							額	割合	額	割合	額	割合				
48	青少年委員	10,242	1,070	0	11,312	0	0.0	0	0.0	11,312	100.0	地区懇談会参加者数	212	53,359	53,359	
49	青少年問題協議会運営	12,899	697	1,378	14,974	0	0.0	993	6.6	13,981	93.4	推進方針の策定・配布部数	2,000	7,487	6,990	
50	青少年地区活動推進	2,676	91	6,644	9,411	0	0.0	0	0.0	9,411	100.0	事業開催数	216	43,569	43,569	
51	新成人を祝う会	4,460	2,602	6	7,068	0	0.0	0	0.0	7,068	100.0	新成人参加数	705	10,026	10,026	
52	青年フェスティバル	3,568	3,700	0	7,268	0	0.0	0	0.0	7,268	100.0	中高生ボランティア参加者数	313	23,221	23,221	
53	台東区善行青少年の表彰	1,784	136	0	1,920	0	0.0	0	0.0	1,920	100.0	被表彰者件数	12	160,049	160,049	
54	奨学金貸付	7,152	1,391	2,552	11,095	0	0.0	9,299	83.8	1,796	16.2	奨学金貸付人数	8	1,386,922	224,552	
55	若者育成支援推進	2,230	2,016	0	4,246	0	0.0	1,007	23.7	3,239	76.3	講演会参加者数	61	69,606	53,098	
56	児童扶養手当支給事務	5,352	5,482	502,021	512,855	0	0.0	166,782	32.5	346,073	67.5	受給世帯数	1,267	404,780	273,144	
57	特別児童扶養手当支給事務	4,460	24	0	4,484	0	0.0	258	5.8	4,226	94.2	受給権者数	141	31,801	29,969	
58	児童育成手当	10,705	517	331,767	342,989	0	0.0	2	0.0	342,987	100.0	延受給児童数	24,403	14,055	14,055	
59	児童手当	16,949	6,027	2,140,480	2,163,456	0	0.0	1,815,166	83.9	348,290	16.1	延受給児童数	208,594	10,372	1,670	
60	台東区次世代育成支援地域協議会運営	5,352	49	236	5,637	0	0.0	0	0.0	5,637	100.0	協議会開催回数	4	1,409,343	1,409,343	
61	子育て応援店舗推進	1,784	928	0	2,712	0	0.0	0	0.0	2,712	100.0	協賛店舗数	93	29,165	29,165	
62	にぎやか家庭応援プラン	5,352	8,802	0	14,154	0	0.0	0	0.0	14,154	100.0	支給件数	295	47,982	47,982	
63	子ども医療費助成	9,813	26,443	637,442	673,698	0	0.0	1,054	0.2	672,644	99.8	助成件数	326,778	2,062	2,058	
64	弱視等治療用眼鏡助成	2,676	6	85	2,767	0	0.0	0	0.0	2,767	100.0	更新・修理件数	4	691,679	691,679	
65	入院助産	3,568	0	1,769	5,337	40	0.7	1,264	23.7	4,033	75.6	相談、助成件数	22	242,585	183,282	
66	子育てアシスト	5,908	56	0	5,964	0	0.0	2,944	49.4	3,020	50.6	年間相談件数	443	13,462	6,816	
67	母子及び父子福祉資金貸付事務	10,705	270	0	10,975	0	0.0	7,176	65.4	3,799	34.6	貸付件数	152	72,200	24,987	
68	ひとり親家庭ホームヘルプサービス	446	62	0	508	0	0.0	0	0.0	508	100.0	利用時間数	32	15,871	15,871	
69	ひとり親家庭等医療費助成	8,920	1,683	57,669	68,272	0	0.0	2	0.0	68,270	100.0	助成件数	21,446	3,183	3,183	
70	交通遺児家庭等レクリエーション	892	496	0	1,388	0	0.0	120	8.6	1,268	91.4	参加者数	76	18,260	16,679	
71	母子福祉協議会助成	446	0	310	756	0	0.0	0	0.0	756	100.0	会員数	80	9,450	9,450	
72	自立支援教育訓練給付	2,676	0	49	2,725	0	0.0	36	1.3	2,689	98.7	給付件数	1	2,724,902	2,688,902	
73	高等職業訓練促進	3,568	0	15,197	18,765	0	0.0	11,325	60.4	7,440	39.6	給付件数	15	1,251,013	496,013	
74	自立支援プログラム策定	6,983	12	0	6,995	0	0.0	1,490	21.3	5,505	78.7	プログラム策定件数	73	95,834	75,423	

単位:千円、%

事務事業名		事務事業コスト				財源項目						指標		単位あたりコスト(円)	
		人にかかるコスト	物にかかるコスト	その他のコスト	総経費(A)	受益者負担額		その他特定財源		一般財源(区負担額)(B)		指標名	指標数値(C)	総経費(A/C)	区負担(B/C)
						額	割合	額	割合	額	割合				
75	母子生活支援施設管理運営	3,122	44,136	149	47,407	87	0.2	19,792	41.7	27,528	58.1	延入所世帯数	107	443,060	257,276
子ども家庭支援センター															
76	区民部管理運営	17,824	417	0	18,241	0	0.0	0	0.0	18,241	100.0				
77	ファミリー・サポート・センター運営	1,784	18,597	0	20,381	0	0.0	12,398	60.8	7,983	39.2	援助活動件数	8,613	2,366	927
78	日本堤子ども家庭支援センター運営	35,887	7,987	830	44,704	0	0.0	4,480	10.0	40,224	90.0	利用者数	21,150	2,114	1,902
79	台東子ども家庭支援センター運営	33,446	5,111	826	39,383	0	0.0	7,248	18.4	32,135	81.6	利用者数	23,070	1,707	1,393
80	寿子ども家庭支援センター運営	892	28,474	0	29,366	0	0.0	5,613	19.1	23,753	80.9	利用者数	29,941	981	793
81	伝えよう親と子のふれあい広場	2,222	573	0	2,795	0	0.0	287	10.3	2,508	89.7	講習会参加者数	343	8,149	7,313
82	子育て短期支援	5,531	16,068	0	21,599	143	0.7	332	1.5	21,124	97.8	利用泊数・回数	97	222,663	217,771
83	いっとき保育	2,230	26,747	0	28,977	9,480	32.7	4,308	14.9	15,189	52.4	利用時間数	16,597	1,746	915
84	育児支援ヘルパー	4,371	3,122	0	7,493	0	0.0	1,613	21.5	5,880	78.5	利用回数	1,042	7,191	5,643
85	要保護児童支援ネットワーク	57,937	1,745	2,149	61,831	0	0.0	10,754	17.4	51,077	82.6	新規養護相談(虐待等)件数	969	63,810	52,712
文化産業観光部															
文化振興課															
1	文化産業観光部管理運営	38,343	1,325	550	40,218	0	0.0	0	0.0	40,218	100.0				
2	台東区芸術文化財団運営	2,675	2,743	209,957	215,375	0	0.0	0	0.0	215,375	100.0	自主事業実施数	36	5,982,649	5,982,649
3	したまち台東芸能文化連絡会	6,242	2,070	13	8,325	0	0.0	0	0.0	8,325	100.0	DVD貸出件数	120	69,371	69,371
4	台東区長賞	5,350	6,411	2,600	14,361	0	0.0	9	0.1	14,352	99.9	区長賞・奨励賞・壁画模写作品数	180	79,785	79,737
5	台東区コレクション展	7,134	10,232	379	17,745	0	0.0	0	0.0	17,745	100.0	総入場者数	21,152	839	839
6	芸術・芸能支援育成	11,592	764	3,577	15,933	0	0.0	0	0.0	15,933	100.0	支援対象企画数	6	2,655,464	2,655,464
7	文化専門ホームページ	5,796	5,709	0	11,505	0	0.0	0	0.0	11,505	100.0	年間アクセス数	106,681	108	108
8	ステージ・コミッション	4,459	648	0	5,107	0	0.0	0	0.0	5,107	100.0	ステージコミッション支援件数	24	212,768	212,768
9	たなか舞台芸術スタジオ	8,390	11,323	0	19,713	7,039	35.7	0	0.0	12,674	64.3	稽古場利用件数	375	52,567	33,797
10	東京藝術大学との連携	7,134	3,324	0	10,458	0	0.0	0	0.0	10,458	100.0	PR事業参加者数	494	21,170	21,170
11	映画祭の開催	11,146	0	47,094	58,240	0	0.0	0	0.0	58,240	100.0	来場者数	150,238	388	388
12	演劇祭の開催	11,146	0	17,853	28,999	0	0.0	0	0.0	28,999	100.0	来場者数	131,611	220	220

単位:千円、%

事務事業名		事務事業コスト				財源項目						指標		単位あたりコスト(円)	
		人にかかるコスト	物にかかるコスト	その他のコスト	総経費(A)	受益者負担額		その他特定財源		一般財源(区負担額)(B)		指標名	指標数値(C)	総経費(A/C)	区負担(B/C)
						額	割合	額	割合	額	割合				
13	上野の山文化ゾーンフェスティバル	8,025	2,555	0	10,580	0	0.0	190	1.8	10,390	98.2	講演会参加者数	1,787	5,921	5,814
14	第九公演	3,567	0	2,100	5,667	0	0.0	0	0.0	5,667	100.0	合唱参加者数	240	23,612	23,612
15	上野「文化の杜」新構想推進	3,567	0	58,477	62,044	0	0.0	48,219	77.7	13,825	22.3				
16	下町風俗資料館管理運営	1,338	18,146	150	19,634	16,941	86.3	0	0.0	2,693	13.7	入館者数	75,344	261	36
17	一葉記念館管理運営	1,338	16,528	0	17,866	3,610	20.2	0	0.0	14,256	79.8	入館者数	20,095	889	709
18	朝倉彫塑館管理運営	1,338	32,951	5	34,294	18,447	53.8	0	0.0	15,847	46.2	入館者数	47,522	722	333
19	旧東京音楽学校奏楽堂管理運営	1,248	16,126	0	17,374	0	0.0	0	0.0	17,374	100.0				
20	旧東京音楽学校奏楽堂改修	5,796	32,983	110,548	149,327	0	0.0	58,890	39.4	90,437	60.6				
21	書道博物館管理運営	1,427	34,659	8,424	44,510	4,951	11.1	2,804	6.3	36,755	82.6	入館者数	15,600	2,853	2,356
観光課															
22	文化産業観光部管理運営	20,006	626	170	20,802	0	0.0	0	0.0	20,802	100.0				
23	観光振興計画推進会議	446	0	0	446	0	0.0	0	0.0	446	100.0				
24	観光統計・マーケティング調査の実施	5,898	12,125	0	18,023	0	0.0	0	0.0	18,023	100.0	カウント調査実施日数	6	3,003,838	3,003,838
25	SNS等による情報分析・活用	2,229	886	0	3,115	0	0.0	0	0.0	3,115	100.0	分析回数	1	3,114,854	3,114,854
26	浅草文化観光センター運営	30,179	116,436	9,172	155,787	58,534	37.6	10,514	6.7	86,739	55.7	来所者数	1,202,784	130	72
27	観光プロモーションの推進	11,138	18,153	1,188	30,479	0	0.0	2,926	9.6	27,553	90.4	プロモーション参加回数	51	597,629	540,256
28	観光宣伝印刷物作成	10,684	16,684	150	27,518	1,785	6.5	2,488	9.0	23,245	84.5	印刷物作成部数	1,185,060	23	20
29	台東区観光ウェブサイト ホテル・コンシェルジュ向け体験ガイドツアー	7,134	7,843	17	14,994	109	0.7	3,350	22.4	11,535	76.9	WEBサイトページビュー	672,931	22	17
30	SNSによる多言語観光情報発信	4,013	1,763	0	5,776	0	0.0	0	0.0	5,776	100.0	ツアー参加者数	99	58,335	58,335
31	フィルム・コミッション	6,242	6,523	0	12,765	0	0.0	0	0.0	12,765	100.0	記事発信回数	579	22,047	22,047
32	インフォメーションボード整備	6,242	18,712	0	24,954	0	0.0	0	0.0	24,954	100.0	フィルム・コミッション支援作品数	333	74,938	74,938
33	おもてなしの人づくり	5,350	42,084	0	47,434	0	0.0	23,800	50.2	23,634	49.8	設置済数	273	173,750	86,571
34	ムスリム旅行者の受入促進	3,567	865	13	4,445	0	0.0	405	9.1	4,040	90.9	講習会・研修会参加者数	164	27,100	24,630
35	観光ボランティアガイド	4,459	2,088	425	6,972	0	0.0	964	13.8	6,008	86.2	助成件数	5	1,394,208	1,201,408
36		3,510	4,985	3,090	11,585	0	0.0	0	0.0	11,585	100.0	利用者数	88,093	132	132

単位:千円、%

事務事業名			事務事業コスト				財源項目						指標		単位あたりコスト(円)	
			人にかかるコスト	物にかかるコスト	その他のコスト	総経費(A)	受益者負担額		その他特定財源		一般財源(区負担額)(B)		指標名	指標数値(C)	総経費(A/C)	区負担(B/C)
							額	割合	額	割合	額	割合				
37	たいとう観光大使	892	167	0	1,059	0	0.0	0	0.0	1,059	100.0	たいとう観光大使人数	23	46,018	46,018	
38	観光行事の頭彰	1,338	40	0	1,378	0	0.0	0	0.0	1,378	100.0	後援名義・区長賞設定数	53	25,982	25,982	
39	うえの夏まつり「納涼演歌まつり」	1,783	5,227	0	7,010	246	3.5	0	0.0	6,764	96.5	入場者数	2,455	2,856	2,756	
40	流鏑馬	1,783	16,561	22	18,366	2,369	12.9	0	0.0	15,997	87.1	観客数	20,000	918	800	
41	スターの手型頭彰	3,567	2,972	0	6,539	30	0.5	0	0.0	6,509	99.5	手型設置数	316	20,692	20,597	
42	隅田川花火大会	10,255	273	28,070	38,598	0	0.0	1	0.0	38,597	100.0	観客数	957,000	40	40	
43	東京マラソン支援(招客キャンペーン)	4,013	3,492	0	7,505	0	0.0	0	0.0	7,505	100.0	台東区の沿道観客数	97,000	77	77	
44	上野浮世絵行燈	1,783	0	31	1,814	0	0.0	0	0.0	1,814	100.0					
45	観光関連産業団体助成	7,134	0	1,020	8,154	0	0.0	0	0.0	8,154	100.0	助成団体数	2	4,076,806	4,076,806	
46	観光団体等観光振興事業助成	9,363	0	52,682	62,045	0	0.0	0	0.0	62,045	100.0	助成金交付決定件数	10	6,204,487	6,204,487	
産業振興担当																
産業振興課																
1	家内副業相談	3,121	15	0	3,136	0	0.0	0	0.0	3,136	100.0	あっ旋人数	40	78,403	78,403	
2	雇用・就業支援	8,913	583	67	9,563	0	0.0	488	5.1	9,075	94.9	雇用・就業相談件数	138	69,291	65,754	
3	産業振興担当管理運営	27,019	2,395	31	29,445	0	0.0	0	0.0	29,445	100.0					
4	産業振興推進会議	892	34	0	926	0	0.0	0	0.0	926	100.0	懇談会開催回数	1	925,284	925,284	
5	産業情報ニュースの発行	1,783	1,042	0	2,825	80	2.8	0	0.0	2,745	97.2	発行部数	65,000	43	42	
6	台東区産業フェア	8,025	43	30,295	38,363	0	0.0	0	0.0	38,363	100.0	来場者数	1,564	24,529	24,529	
7	(仮称)産業振興計画策定	8,025	5,322	780	14,127	0	0.0	0	0.0	14,127	100.0	会議開催回数	7	2,018,255	2,018,255	
8	台東区産業振興事業団運営	1,338	0	26,836	28,174	0	0.0	0	0.0	28,174	100.0	勤労者サービスセンター会員数	3,651	7,717	7,717	
9	経営相談	1,783	0	17,335	19,118	0	0.0	1,278	6.7	17,840	93.3	延相談件数	2,388	8,006	7,471	
10	企業・人材育成支援	1,783	0	18,552	20,335	0	0.0	859	4.2	19,476	95.8	延助成件数	129	157,635	150,976	
11	活性化計画策定支援	2,229	0	3,492	5,721	0	0.0	1,746	30.5	3,975	69.5	助成件数	2	2,860,627	1,987,627	
12	街並み環境整備	3,121	201	61,453	64,775	0	0.0	29,663	45.8	35,112	54.2	助成件数	7	9,253,514	5,015,943	
13	イベント・サービス向上支援	12,484	0	132,093	144,577	0	0.0	64,261	44.4	80,316	55.6	助成件数	83	1,741,889	967,661	
14	魅力ある商店街育成支援	1,338	0	738	2,076	0	0.0	369	17.8	1,707	82.2	助成件数	2	1,037,776	853,276	
15	環境対応型商店街活性化支援	4,013	0	2,398	6,411	0	0.0	0	0.0	6,411	100.0	助成件数	4	1,602,664	1,602,664	

単位:千円、%

事務事業名		事務事業コスト				財源項目						指標		単位あたりコスト(円)	
		人にかかるコスト	物にかかるコスト	その他のコスト	総経費(A)	受益者負担額		その他特定財源		一般財源(区負担額)(B)		指標名	指標数値(C)	総経費(A/C)	区負担(B/C)
						額	割合	額	割合	額	割合				
16	商店街外国人観光客おもてなし支援	3,567	0	19,345	22,912	0	0.0	10,613	46.3	12,299	53.7	助成件数	12	1,909,317	1,024,901
17	商店街空き店舗活用支援	6,242	1	1,505	7,748	0	0.0	0	0.0	7,748	100.0	助成件数	7	1,106,773	1,106,773
18	街路灯等電灯料補助	4,459	0	13,883	18,342	0	0.0	0	0.0	18,342	100.0	補助件数	71	258,334	258,334
19	商店街連合会支援	2,675	0	4,706	7,381	0	0.0	0	0.0	7,381	100.0	延参加商店街数	17	434,183	434,183
20	法人商店街連合会支援	2,229	63	425	2,717	0	0.0	3	0.1	2,714	99.9	法人商店街数	30	90,575	90,476
21	ファッションザッカフェア	9,363	35	25,092	34,490	0	0.0	12,561	36.4	21,929	63.6	コンペ応募数	2,370	14,552	9,252
22	ものづくりのまちPR事業助成	892	0	2,836	3,728	0	0.0	1,418	38.0	2,310	62.0	助成事業数	3	1,242,567	769,901
23	自社ブランド販売支援	4,904	2,944	0	7,848	250	3.2	0	0.0	7,598	96.8	ネットショップ掲載企業数	37	212,109	205,352
24	中小製造業のアトリエ化支援	892	1,248	2,829	4,969	0	0.0	1,938	39.0	3,031	61.0	助成件数	3	1,656,254	1,010,254
25	中小企業団体の人づくり支援	892	0	338	1,230	0	0.0	0	0.0	1,230	100.0	助成件数	4	307,426	307,426
26	江戸下町伝統工芸の振興	14,267	17,400	127	31,794	0	0.0	0	0.0	31,794	100.0	入館者数	103,781	306	306
27	技能者顕彰・育成	5,350	455	28	5,833	0	0.0	0	0.0	5,833	100.0	顕彰者数	9	648,128	648,128
28	見本市助成	892	0	9,940	10,832	0	0.0	0	0.0	10,832	100.0	助成事業数	12	902,642	902,642
29	中小企業団体地域活性化推進	446	0	4,240	4,686	0	0.0	0	0.0	4,686	100.0	来場者数	80,500	58	58
30	台東デザイナーズビレッジ運営	9,809	25,018	39,410	74,237	28,353	38.2	20,653	27.8	25,231	34.0	事務所数	19	3,907,181	1,327,943
31	産業研修センター管理運営	2,675	16,369	30	19,074	0	0.0	3,373	17.7	15,701	82.3	ものづくり工房入居者数	9	2,119,372	1,744,594
32	中小企業融資 預託金	0	0	1,800,000	1,800,000	0	0.0	1,800,000	100.0	0	0.0				
33	中小企業融資 利子及び信用保証料補助	0	0	414,439	414,439	0	0.0	16,617	4.0	397,822	96.0	補助件数	13,097	31,644	30,375
34	中小企業融資事務	39,352	7,736	38	47,126	0	0.0	404	0.9	46,722	99.1	融資実行件数	2,519	18,708	18,548
35	芸術文化・産業連携モデル	3,567	4,000	0	7,567	0	0.0	0	0.0	7,567	100.0	提案件数	6	1,261,134	1,261,134
36	TASKプロジェクト	4,459	0	1,921	6,380	0	0.0	0	0.0	6,380	100.0	TASKものづくり大賞応募件数	81	78,760	78,760
37	入谷一丁目商業施設維持管理	2,675	727	0	3,402	3,402	100.0	0	0.0	0	0.0				
38	商店街連合会	2,229	0	4,831	7,060	0	0.0	0	0.0	7,060	100.0	商店街加入数	55	128,368	128,368
39	東都製靴工業協同組合	892	0	850	1,742	0	0.0	0	0.0	1,742	100.0	会員・組合員企業数	118	14,760	14,760
40	東京都靴卸協同組合	446	0	255	701	0	0.0	0	0.0	701	100.0	会員・組合員企業数	55	12,743	12,743

事務事業名	事務事業コスト				財源項目						指標		単位あたりコスト(円)	
	人にかかるコスト	物にかかるコスト	その他のコスト	総経費(A)	受益者負担額		その他特定財源		一般財源(区負担額)(B)		指標名	指標数値(C)	総経費(A/C)	区負担(B/C)
					額	割合	額	割合	額	割合				
福祉部														
福祉課														
1 応急福祉資金貸付	4,013	22	343	4,378	0	0.0	301	6.9	4,077	93.1	相談・貸付・償還件数	164	26,690	24,855
2 保健福祉修学資金等貸付	4,013	20	5,376	9,409	0	0.0	3,011	32.0	6,398	68.0	区内就業者数	4	2,352,135	1,599,459
3 民生委員・児童委員	13,376	1,829	23,690	38,895	0	0.0	21,356	54.9	17,539	45.1	訪問回数	16,775	2,319	1,046
4 民生委員推せん会	2,811	4	0	2,815	0	0.0	82	2.9	2,733	97.1				
5 行旅死亡人等取扱事務	4,459	6,383	0	10,842	1,280	11.8	826	7.6	8,736	80.6	取扱件数	35	309,767	249,601
6 原爆被爆者見舞金支給	446	5	380	831	0	0.0	0	0.0	831	100.0	支給人数	38	21,864	21,864
7 社会福祉事業団運営(本部)	2,675	0	138,522	141,197	3,544	2.5	0	0.0	137,653	97.5	運営施設数	20	7,059,855	6,882,646
8 社会福祉協議会運営	3,121	2,878	89,680	95,679	15	0.0	9,171	9.6	86,493	90.4	事業数	30	3,189,322	2,883,130
9 福祉ボランティア育成・活動支援	2,229	0	38,202	40,431	0	0.0	15,496	38.3	24,935	61.7	はつらつサービス協力会員数	259	156,105	96,276
10 進学支援貸付事務	1,338	3,561	0	4,899	0	0.0	3,561	72.7	1,338	27.3	貸付決定件数	163	30,052	8,206
11 福祉大会	1,783	552	18	2,353	0	0.0	0	0.0	2,353	100.0	参加者数	211	11,151	11,151
12 福祉のまちづくり推進	2,229	2,253	0	4,482	0	0.0	1,124	25.1	3,358	74.9	参加者数	836	5,362	4,017
13 福祉のまちづくり整備助成	892	0	802	1,694	0	0.0	401	23.7	1,293	76.3	整備件数	2	846,851	646,351
14 成年後見制度利用支援	4,013	494	288	4,795	0	0.0	606	12.6	4,189	87.4	申立件数+助成件数	2	2,397,567	2,094,567
15 中国残留邦人等生活支援	4,960	15	6,272	11,247	0	0.0	5,209	46.3	6,038	53.7	支援給付件数	240	46,864	25,159
16 特別永住者等特別給付金	446	5	710	1,161	0	0.0	0	0.0	1,161	100.0	支給件数	7	165,786	165,786
17 社会福祉法人の認可等及び指導検査事務	6,688	209	0	6,897	0	0.0	0	0.0	6,897	100.0	対象法人数	9	766,348	766,303
18 臨時福祉給付金	23,888	66,937	77,094	167,919	0	0.0	148,280	88.3	19,639	11.7	申請書送付者数	37,136	4,522	529
19 年金生活者等支援臨時福祉給付金	17,774	29,743	449,760	497,277	0	0.0	481,456	96.8	15,821	3.2	申請書送付者数	16,215	30,668	976
20 経済対策臨時福祉給付金	8,025	8,855	0	16,880	0	0.0	8,855	52.5	8,025	47.5	申請書送付者数	36,334	465	221
21 台東区保護司会	892	0	850	1,742	0	0.0	0	0.0	1,742	100.0	会員数	76	22,917	22,917
22 台東区民生委員・児童委員協議会	446	0	1,700	2,146	0	0.0	1,700	79.2	446	20.8	会員数	205	10,468	2,175
23 台東区戦没者遺族会	446	0	340	786	0	0.0	0	0.0	786	100.0	会員数	143	5,495	5,495
24 東京都柔道整復師会台東支部	446	0	128	574	0	0.0	0	0.0	574	100.0	社会福祉活動回数	33	17,389	17,389
25 福祉部管理運営	32,101	401	34	32,536	0	0.0	0	0.0	32,536	100.0				

単位:千円、%

事務事業名			事務事業コスト				財源項目						指標		単位あたりコスト(円)	
			人にかかるコスト	物にかかるコスト	その他のコスト	総経費(A)	受益者負担額		その他特定財源		一般財源(区負担額)(B)		指標名	指標数値(C)	総経費(A/C)	区負担(B/C)
							額	割合	額	割合	額	割合				
26	公衆浴場設備改善等助成	1,783	3	36,490	38,276	0	0.0	0	0.0	38,276	100.0	助成浴場数	15	2,551,771	2,551,771	
27	公衆浴場組合事業助成	446	0	510	956	0	0.0	0	0.0	956	100.0	組合加盟浴場数	29	32,960	32,960	
28	【介護】高齢者成年後見制度利用支援	2,675	64	1,570	4,309	51	1.2	1,455	33.8	2,803	65.0	申立件数+助成件数	17	253,473	164,894	
高齢福祉課																
29	社会福祉事業団職員寮管理運営	1,783	1,496	132	3,411	1,628	47.7	0	0.0	1,783	52.3	入居者数	13	262,402	137,185	
30	寝たきり高齢者介護慰労	892	580	0	1,472	0	0.0	0	0.0	1,472	100.0	助成者数	177	8,315	8,315	
31	福祉プラザ台東清峰会運営協議会	713	11	98	822	0	0.0	0	0.0	822	100.0	運営協議会回数	1	821,941	821,941	
32	福祉部管理運営	28,534	557	0	29,091	1	0.0	0	0.0	29,090	100.0					
33	高齢者自立支援用具給付	3,567	214	9,267	13,048	0	0.0	4,713	36.1	8,335	63.9	給付件数	3,219	4,053	2,589	
34	老人保護	6,631	1,845	575,132	583,608	50,276	8.6	0	0.0	533,332	91.4	養護老人ホーム入所者数(年度末)	256	2,279,718	2,083,329	
35	高齢者ふれあい入浴	5,796	64,263	0	70,059	0	0.0	7,781	11.1	62,278	88.9	支給者数	9,576	7,316	6,504	
36	マッサージサービス	2,229	2,623	0	4,852	0	0.0	0	0.0	4,852	100.0	支給者数	2,001	2,425	2,425	
37	老人福祉センター	1,783	51,825	0	53,608	155	0.3	4,855	9.0	48,598	90.7	延利用者数	26,119	2,052	1,861	
38	老人福祉館	1,783	59,767	0	61,550	26	0.1	145	0.2	61,379	99.7	延利用者数	84,585	728	726	
39	特別養護老人ホーム「浅草」	3,745	324,788	0	328,533	0	0.0	245	0.1	328,288	99.9	入所定員(ショート含む)	84	3,911,107	3,908,194	
40	特別養護老人ホーム「谷中」	1,427	58,444	0	59,871	6	0.0	0	0.0	59,865	100.0	入所定員(ショート含む)	56	1,069,125	1,069,014	
41	特別養護老人ホーム「三ノ輪」	1,783	98,873	0	100,656	0	0.0	0	0.0	100,656	100.0	入所定員(ショート含む)	67	1,502,335	1,502,335	
42	特別養護老人ホーム「蔵前」	1,783	103,840	0	105,623	0	0.0	0	0.0	105,623	100.0	入所定員(ショート含む)	50	2,112,461	2,112,461	
43	特別養護老人ホーム「台東」	1,783	80,917	730	83,430	0	0.0	0	0.0	83,430	100.0	入所定員(ショート含む)	60	1,390,500	1,390,500	
44	特別養護老人ホーム「千束」	1,783	73,228	0	75,011	0	0.0	0	0.0	75,011	100.0	入所定員(ショート含む)	31	2,419,711	2,419,711	
45	ケアハウス松が谷	2,140	113,759	5,778	121,677	49,523	40.7	0	0.0	72,154	59.3	入所定員	38	3,202,037	1,898,810	
46	三ノ輪福祉センターの管理	1,605	12,064	0	13,669	0	0.0	0	0.0	13,669	100.0					
47	特別養護老人ホーム「谷中」大規模改修	11,146	867,405	0	878,551	0	0.0	0	0.0	878,551	100.0					
48	老人福祉電話貸与	892	6,296	0	7,188	0	0.0	53	0.7	7,135	99.3	貸与台数	239	30,075	29,853	
49	老人専用電話助成	1,338	8	6,274	7,620	0	0.0	0	0.0	7,620	100.0	助成台数	264	28,861	28,861	
50	住宅改修給付	6,420	27	18,149	24,596	0	0.0	9,074	36.9	15,522	63.1	給付件数	116	212,041	133,817	

単位:千円、%

事務事業名		事務事業コスト				財源項目						指標		単位あたりコスト(円)	
		人にかかるコスト	物にかかるコスト	その他のコスト	総経費(A)	受益者負担額		その他特定財源		一般財源(区負担額)(B)		指標名	指標数値(C)	総経費(A/C)	区負担(B/C)
						額	割合	額	割合	額	割合				
51	家具転倒防止器具取付	446	2,015	0	2,461	0	0.0	1,008	41.0	1,453	59.0	助成件数	111	22,173	13,092
52	あさくさ高齢者在宅サービスセンター	2,318	9,309	0	11,627	0	0.0	22	0.2	11,605	99.8	利用者総数	12,847	905	903
53	うえの高齢者在宅サービスセンター	892	22,218	0	23,110	0	0.0	0	0.0	23,110	100.0	利用者総数	8,857	2,609	2,609
54	みのわ高齢者在宅サービスセンター	892	45,658	0	46,550	0	0.0	0	0.0	46,550	100.0	利用者総数	18,486	2,518	2,518
55	くらまえ高齢者在宅サービスセンター	892	15,427	0	16,319	0	0.0	0	0.0	16,319	100.0	利用者総数	8,480	1,924	1,924
56	まつがや高齢者在宅サービスセンター	892	26,130	0	27,022	0	0.0	0	0.0	27,022	100.0	利用者総数	9,213	2,933	2,933
57	たいとう高齢者在宅サービスセンター	892	11,614	182	12,688	0	0.0	0	0.0	12,688	100.0	利用者総数	9,407	1,349	1,349
58	せんぞくデイホーム	892	5,932	0	6,824	0	0.0	0	0.0	6,824	100.0	利用者総数	2,759	2,473	2,473
59	区立施設介護予防デイサービス支援	981	1,690	48	2,719	0	0.0	869	32.0	1,850	68.0	利用者総数	52,994	51	35
60	友愛訪問	11,146	324	3,467	14,937	0	0.0	1,766	11.8	13,171	88.2	友愛訪問員	96	155,591	137,195
61	緊急通報システム	1,605	10,245	0	11,850	0	0.0	5,445	45.9	6,405	54.1	稼働台数	235	50,427	27,257
62	高齢者火災安全システム	1,070	388	0	1,458	5	0.3	81	5.6	1,372	94.1	新規設置・給付件数	18	80,985	76,212
63	シルバー人材センター振興	892	2,520	76,498	79,910	0	0.0	17,222	21.6	62,688	78.4	会員数	975	81,958	64,294
64	寝具乾燥消毒	1,338	1,795	0	3,133	0	0.0	0	0.0	3,133	100.0	利用回数	788	3,976	3,976
65	紙おむつ支給	11,146	1,577	134,892	147,615	0	0.0	4	0.0	147,611	100.0	支給者数	3,886	37,986	37,985
66	高齢者移送サービス	3,121	10,055	0	13,176	0	0.0	0	0.0	13,176	100.0	運行回数	7,247	1,818	1,818
67	特別養護老人ホーム建設費補助	981	46	16,500	17,527	0	0.0	0	0.0	17,527	100.0	対象法人数	10	1,752,685	1,752,685
68	養護老人ホーム建設費補助	89	0	5,464	5,553	0	0.0	0	0.0	5,553	100.0	対象法人数	1	5,553,170	5,553,170
69	老人保健施設建設費補助	89	0	12,000	12,089	0	0.0	0	0.0	12,089	100.0	対象法人数	1	12,089,170	12,089,170
70	高齢者保健福祉計画推進	9,809	4,466	260	14,535	0	0.0	0	0.0	14,535	100.0	協議会開催回数	2	7,267,169	7,267,169
71	区立高齢者福祉施設サービス第三者評価	1,159	1,890	0	3,049	0	0.0	945	31.0	2,104	69.0	受審施設数	9	338,801	233,801
72	高齢者総合相談窓口	16,481	7,953	0	24,434	0	0.0	915	3.7	23,519	96.3	年間対応件数	16,685	1,464	1,410
73	施設介護ボランティア育成	535	2,865	0	3,400	0	0.0	1,390	40.9	2,010	59.1	講座受講者数	27	125,923	74,442
74	地域密着型サービス施設整備助成	3,210	2	1,111	4,323	0	0.0	1,111	25.7	3,212	74.3	助成件数	1	4,323,485	3,212,485
75	高齢者福祉施設整備支援	4,369	0	1,100,800	1,105,169	0	0.0	0	0.0	1,105,169	100.0	対象法人数	2	552,584,669	552,584,669

単位:千円、%

事務事業名		事務事業コスト				財源項目						指標		単位あたりコスト(円)	
		人にかかるコスト	物にかかるコスト	その他のコスト	総経費(A)	受益者負担額		その他特定財源		一般財源(区負担額)(B)		指標名	指標数値(C)	総経費(A/C)	区負担(B/C)
						額	割合	額	割合	額	割合				
76	【介護】認知症高齢者位置確認システム	1,338	526	0	1,864	0	0.0	423	22.7	1,441	77.3	利用者数	24	77,633	60,002
77	【老施】老人保健施設千束管理運営	2,051	78	0	2,129	78	3.7	0	0.0	2,051	96.3	利用者総数(老健・通所)	63,473	34	32
78	【老施】老人保健施設千束医療情報システム更新	892	31,460	0	32,352	0	0.0	31,460	97.2	892	2.8				
介護予防・地域支援課															
79	福祉部管理運営	16,942	403	0	17,345	0	0.0	0	0.0	17,345	100.0				
80	高齢者地域見守りネットワーク	12,038	1,602	69	13,709	0	0.0	824	6.0	12,885	94.0	見守りサポーター新規養成人数	218	62,883	59,103
81	高齢者虐待等防止	14,713	2,283	237	17,233	449	2.6	1,478	8.6	15,306	88.8	セミナー・研修会参加者数	228	75,585	67,136
82	認知症高齢者支援の推進	19,929	505	517	20,951	0	0.0	3,133	15.0	17,818	85.0	サポーター養成人数	1,609	13,022	11,074
83	機能強化型地域包括支援センターの運営	8,709	76	8,302	17,087	0	0.0	16,903	98.9	184	1.1	法律相談実施回数	12	1,423,932	15,344
84	【介護】介護予防・日常生活支援総合事業推進	9,809	2,395	214	12,418	0	0.0	0	0.0	12,418	100.0	専門部会開催数	3	4,139,087	4,139,087
85	【介護】介護予防・生活支援サービス給付費	3,121	0	257,027	260,148	0	0.0	224,898	86.5	35,250	13.5	給付件数	11,430	22,760	3,084
86	【介護】元気力向上トレーニング	2,221	8,304	0	10,525	36	0.4	7,234	68.7	3,255	30.9	参加者数	51	206,375	63,816
87	【介護】マシンによるトレーニング	2,221	2,504	0	4,725	94	2.0	2,109	44.6	2,522	53.4	参加者数	23	205,439	109,670
88	【介護】転倒予防	892	1,040	0	1,932	0	0.0	910	47.1	1,022	52.9	参加者数	23	83,978	44,421
89	【介護】介護予防ケアマネジメント事業費	3,121	0	34,447	37,568	0	0.0	30,142	80.2	7,426	19.8	ケアマネジメント実施件数	6,839	5,493	1,086
90	【介護】介護予防評価	892	8	0	900	0	0.0	7	0.8	893	99.2	生活機能維持改善率	75	11,962	11,871
91	【介護】介護予防啓発	1,783	243	0	2,026	0	0.0	213	10.5	1,813	89.5	情報誌発行部数	2,500	811	726
92	【介護】マシンで筋力トレーニング教室	892	1,939	0	2,831	228	8.1	1,496	52.8	1,107	39.1	延参加者数	968	2,924	1,142
93	【介護】頭と体の活性化教室	892	3,579	0	4,471	0	0.0	3,132	70.1	1,339	29.9	延参加者数	1,442	3,100	929
94	【介護】身近な場所で楽しく体力アップ	1,783	2,418	0	4,201	30	0.7	2,090	49.8	2,081	49.5	参加者数	101	41,603	20,613
95	【介護】高齢者の健康づくり	8,025	207	179	8,411	0	0.0	338	4.0	8,073	96.0	延参加者数	2,121	3,966	3,806
96	【介護】いきいき自主活動支援	4,459	208	555	5,222	0	0.0	668	12.8	4,554	87.2	延参加者数	4,345	1,202	1,048
97	【介護】高齢者の健康な地域づくりへの支援	7,758	803	76	8,637	0	0.0	769	8.9	7,868	91.1	指導人数	7,336	1,177	1,072

単位:千円、%

事務事業名		事務事業コスト				財源項目						指標		単位あたりコスト(円)	
		人にかかるコスト	物にかかるコスト	その他のコスト	総経費(A)	受益者負担額		その他特定財源		一般財源(区負担額)(B)		指標名	指標数値(C)	総経費(A/C)	区負担(B/C)
						額	割合	額	割合	額	割合				
98	【介護】介護支援専門員の育成支援	6,688	3	139	6,830	0	0.0	114	1.7	6,716	98.3	参加者数	537	12,718	12,505
99	【介護】地域包括支援センターの運営	9,363	210,683	292	220,338	0	0.0	169,835	77.1	50,503	22.9	新規対応数	1,512	145,726	33,401
100	【介護】地域包括支援センター運営協議会	6,242	9	114	6,365	0	0.0	99	1.6	6,266	98.4	協議会開催回数	2	3,182,400	3,132,938
101	【介護】審査支払手数料	1,783	677	0	2,460	0	0.0	592	24.1	1,868	75.9	審査件数	11,279	218	166
介護保険課															
102	介護サービス利用者負担額軽減	2,408	45	2,612	5,065	0	0.0	750	14.8	4,315	85.2	延利用件数	723	7,005	5,968
103	介護サービス提供事業者自己評価	892	358	0	1,250	0	0.0	179	14.3	1,071	85.7	評価対象事業者数	212	5,897	5,052
104	介護サービス第三者評価受審費用助成	892	17	2,177	3,086	0	0.0	1,674	54.2	1,412	45.8	受審事業者数	10	308,583	141,183
105	介護サービス事業者研修	892	904	0	1,796	0	0.0	452	25.2	1,344	74.8	受講者数	373	4,814	3,602
106	携帯端末利用による介護情報提供	892	1,091	0	1,983	0	0.0	546	27.5	1,437	72.5	アクセス件数	2,607	761	551
107	介護従事者負担軽減機器導入支援	713	0	3,245	3,958	0	0.0	3,245	82.0	713	18.0	導入事業者数	5	791,672	142,672
108	【介護】事業運営事務費	155,748	21,414	192	177,354	0	0.0	542	0.3	176,812	99.7	介護給付件数	525,490	338	336
109	【介護】連合会負担金	624	0	109	733	0	0.0	0	0.0	733	100.0				
110	【介護】賦課徴収費	12,038	345	0	12,383	0	0.0	0	0.0	12,383	100.0				
111	【介護】介護認定審査会費	49,484	48,454	240	98,178	0	0.0	198	0.2	97,980	99.8	審査判定件数	9,375	10,472	10,451
112	【介護】認定調査等費	61,187	37,313	0	98,500	0	0.0	4,554	4.6	93,946	95.4	認定調査件数	9,136	10,782	10,283
113	【介護】趣旨普及費	5,350	1,517	0	6,867	0	0.0	0	0.0	6,867	100.0	パンフレット等の作成部数	86,500	79	79
114	【介護】保険給付費	33,171	15,097	13,111,141	13,159,409	0	0.0	11,475,057	87.2	1,684,352	12.8	介護給付件数	525,490	25,042	3,205
115	【介護】介護給付費通知	1,070	1,479	0	2,549	0	0.0	1,191	46.7	1,358	53.3	介護給付費通知件数	13,378	191	102
116	【介護】家族介護慰労	89	0	400	489	0	0.0	322	65.8	167	34.2	給付件数	4	122,363	41,806
117	【介護】住宅改修支援	3,371	9	0	3,380	0	0.0	2,354	69.6	1,026	30.4	調査件数	221	15,291	4,641
118	【介護】介護相談員派遣	1,338	60	3,486	4,884	0	0.0	2,855	58.5	2,029	41.5	派遣回数	648	7,537	3,131
119	【介護】第1号被保険者保険料還付金	6,242	0	4,938	11,180	0	0.0	4,938	44.2	6,242	55.8				
障害福祉課															
120	福祉部管理運営	53,794	871	1	54,666	0	0.0	393	0.7	54,273	99.3				
121	心身障害者福祉手当	4,904	545	361,414	366,863	0	0.0	306	0.1	366,557	99.9	受給者数	2,227	164,734	164,597

単位:千円、%

事務事業名	事務事業コスト				財源項目						指標		単位あたりコスト(円)	
	人にかかるコスト	物にかかるコスト	その他のコスト	総経費(A)	受益者負担額		その他特定財源		一般財源(区負担額)(B)		指標名	指標数値(C)	総経費(A/C)	区負担(B/C)
					額	割合	額	割合	額	割合				
122 難病患者福祉手当	3,121	172	117,955	121,248	0	0.0	0	0.0	121,248	100.0	受給者数	668	181,509	181,509
123 特別障害者等福祉手当	3,121	110	50,905	54,136	0	0.0	38,156	70.5	15,980	29.5	支給人数	174	311,122	91,834
124 障害福祉サービス	40,115	2,967	2,179,554	2,222,636	0	0.0	1,569,488	70.6	653,148	29.4	延利用件数	19,325	115,014	33,798
125 身体障害者(児)補装具	6,242	83	35,480	41,805	0	0.0	26,610	63.7	15,195	36.3	支給件数	376	111,182	40,412
126 自立支援医療	4,904	424	680,596	685,924	0	0.0	510,447	74.4	175,477	25.6	医療費助成件数	3,524	194,643	49,795
127 手話通訳者派遣	7,579	977	2,594	11,150	0	0.0	1,563	14.0	9,587	86.0	利用件数	673	16,579	14,255
128 心身障害者日常生活用具給付	4,904	201	39,235	44,340	0	0.0	17,248	38.9	27,092	61.1	給付件数	3,327	13,327	8,143
129 障害者移動支援	5,796	107	63,545	69,448	0	0.0	29,114	41.9	40,334	58.1	利用者数	178	390,157	226,595
130 重度心身障害者訪問入浴サービス	892	4,732	3	5,627	23	0.4	2,061	36.6	3,543	63.0	利用回数	498	11,299	7,114
131 自動車運転免許取得・改造費助成	446	0	123	569	0	0.0	0	0.0	569	100.0	支給件数	1	568,715	568,715
132 身体障害者生活ホーム「フロム千束」運営	981	69,935	0	70,916	4,519	6.4	28,566	40.3	37,831	53.3	延利用者数	132	537,238	286,592
133 心身障害者日中一時支援	2,229	0	1,865	4,094	0	0.0	816	19.9	3,278	80.1	利用者数	21	194,978	156,121
134 手話講習会	4,904	2,025	2,169	9,098	0	0.0	1,835	20.2	7,263	79.8	受講者数	58	156,857	125,219
135 障害児通学支援	6,688	2	13,482	20,172	0	0.0	5,899	29.2	14,273	70.8	実利用人数	54	373,546	264,305
136 障害者等に対する理解促進研修・啓発	3,567	625	66	4,258	0	0.0	302	7.1	3,956	92.9	講演回数	2	2,128,662	1,977,662
137 重度脳性麻痺者介護料給付	1,338	5	7,059	8,402	0	0.0	7,058	84.0	1,344	16.0	給付者数	7	1,200,194	191,908
138 重度身体障害者住宅改造費助成	892	0	1,914	2,806	0	0.0	0	0.0	2,806	100.0	給付件数	3	935,180	935,180
139 重度心身障害者(児)寝具乾燥	446	255	0	701	0	0.0	0	0.0	701	100.0	利用回数	112	6,260	6,260
140 重度心身障害者火災安全システム	446	9	0	455	0	0.0	2	0.4	453	99.6	稼働台数	2	227,246	226,246
141 重度身体障害者等緊急通報システム	446	113	0	559	0	0.0	35	6.3	524	93.7	稼働台数	7	79,860	74,860
142 心身障害者福祉電話	446	377	0	823	0	0.0	0	0.0	823	100.0	稼働台数	15	54,839	54,839
143 リフト付福祉タクシー	1,338	7,972	0	9,310	0	0.0	3,000	32.2	6,310	67.8	運行回数	6,061	1,536	1,041
144 福祉タクシー及び自動車燃料費助成	1,338	100,246	1,414	102,998	0	0.0	0	0.0	102,998	100.0	給付者数	2,855	36,076	36,076
145 心身障害者(児)ヘルパー養成	1,783	578	0	2,361	0	0.0	0	0.0	2,361	100.0	受講者数	29	81,413	81,413
146 心身障害者通所訓練助成	1,783	678	18,122	20,583	0	0.0	0	0.0	20,583	100.0	通所者数	27	762,329	762,329
147 福祉作業所等	892	8,063	13,815	22,770	0	0.0	12,265	53.9	10,505	46.1	利用者数	139	163,817	75,579

単位:千円、%

事務事業名		事務事業コスト				財源項目						指標		単位あたりコスト(円)	
		人にかかるコスト	物にかかるコスト	その他のコスト	総経費(A)	受益者負担額		その他特定財源		一般財源(区負担額)(B)		指標名	指標数値(C)	総経費(A/C)	区負担(B/C)
						額	割合	額	割合	額	割合				
148	グループホーム	1,338	3,330	56,546	61,214	0	0.0	9,544	15.6	51,670	84.4	入所定員数	54	1,133,577	956,836
149	生活訓練所	446	0	20,108	20,554	0	0.0	7,620	37.1	12,934	62.9	利用者数	43	477,985	300,776
150	生活介護	892	394	89,065	90,351	0	0.0	6,222	6.9	84,129	93.1	利用者数	44	2,053,434	1,912,025
151	重度身体障害者グループホーム	892	0	14,733	15,625	0	0.0	0	0.0	15,625	100.0	利用者数	4	3,906,176	3,906,176
152	心身障害者(児)緊急一時保護	3,121	2,474	0	5,595	107	1.9	0	0.0	5,488	98.1	利用時間	2,592	2,158	2,117
153	障害者団体自主活動支援	892	0	3,639	4,531	0	0.0	1,729	38.2	2,802	61.8	自主活動参加者数	1,633	2,775	1,716
154	みんなのひろば祭事業助成	892	0	595	1,487	0	0.0	261	17.6	1,226	82.4	参加人数(準備・当日)	902	1,648	1,359
155	「台東つばさ福祉会」運営助成	1,338	0	5,047	6,385	0	0.0	0	0.0	6,385	100.0	運営施設数	14	456,035	456,035
156	障害者福祉計画推進	7,579	1,382	397	9,358	0	0.0	178	1.9	9,180	98.1	協議会開催回数	2	4,679,013	4,590,013
157	障害者就労支援	5,350	27,200	187	32,737	0	0.0	4,044	12.4	28,693	87.6	登録者数	255	128,383	112,524
158	障害支援区分審査会	10,255	1,309	0	11,564	0	0.0	0	0.0	11,564	100.0	判定件数	215	53,786	53,786
159	会館管理運営	31,118	20,930	94	52,142	43	0.1	8	0.0	52,091	99.9	延利用者数	19,698	2,647	2,645
160	障害者デイサービス	102,157	21,873	771	124,801	0	0.0	60,541	48.5	64,260	51.5	利用者数	15	8,320,063	4,284,022
161	こども療育	138,552	1,579	208	140,339	1,558	1.1	24,705	17.6	114,076	81.3	巡回訪問児数	318	441,318	358,732
162	発達障害児支援の推進	8,917	5	84	9,006	0	0.0	44	0.5	8,962	99.5	講演会参加者数	70	128,650	128,022
163	障害者社会参加援助	33,916	1,427	1,089	36,432	0	0.0	8,313	22.8	28,119	77.2	社会参加プログラム参加延人数	1,826	19,951	15,399
164	障害者自立支援センター	42,323	214	307	42,844	0	0.0	8,324	19.4	34,520	80.6	相談支援件数	4,854	8,827	7,112
165	障害者福祉施設サービス第三者評価	446	611	266	1,323	0	0.0	439	33.2	884	66.8	受審施設数	2	661,566	442,066
166	障害福祉サービス利用者負担等助成	3,121	17	9,632	12,770	0	0.0	0	0.0	12,770	100.0	利用者負担助成者数	768	16,627	16,627
167	障害者相談支援	3,567	33,714	444	37,725	0	0.0	10,386	27.5	27,339	72.5	延相談件数	2,859	13,195	9,563
168	障害児放課後対策	1,338	4,053	2,746	8,137	0	0.0	0	0.0	8,137	100.0	利用者数	29	280,558	280,558
169	身体障害者(児)の医療的ケア支援	1,783	0	1,154	2,937	0	0.0	0	0.0	2,937	100.0	延人数	26	112,981	112,981
170	障害者施設整備助成	2,229	0	0	2,229	0	0.0	0	0.0	2,229	100.0				
保護課															
171	要保護者入院日用品費支給	9,716	350	0	10,066	0	0.0	175	1.7	9,891	98.3	支給者数	75	134,216	131,883
172	緊急要保護者に対する応急措置	12,038	0	2,366	14,404	0	0.0	2,366	16.4	12,038	83.6	支給件数	3,277	4,395	3,673
173	女性相談	3,567	89	6	3,662	0	0.0	1,064	29.1	2,598	70.9	相談件数	398	9,199	6,526

単位:千円、%

事務事業名			事務事業コスト				財源項目						指標		単位あたりコスト(円)	
			人にかかるコスト	物にかかるコスト	その他のコスト	総経費(A)	受益者負担額		その他特定財源		一般財源(区負担額)(B)		指標名	指標数値(C)	総経費(A/C)	区負担(B/C)
							額	割合	額	割合	額	割合				
174	自立支援センター関連業務	23,111	10	4,876	27,997	0	0.0	0	0.0	27,997	100.0	緊急一時保護事業入所者数	149	187,899	187,899	
175	北部地域活性化支援	1,783	1	130	1,914	0	0.0	0	0.0	1,914	100.0	広告掲載宿所数(就労者数(生活困窮者))	28	68,347	68,347	
176	生活困窮者自立支援	32,965	84	1,431	34,480	0	0.0	13,427	38.9	21,053	61.1	参加者数	24	1,436,706	877,252	
177	山谷地区福祉増進	446	0	30	476	0	0.0	0	0.0	476	100.0	延声掛け人数	169	2,818	2,818	
178	福祉部管理運営	95,858	3,201	0	99,059	0	0.0	0	0.0	99,059	100.0	相談件数	682	13,344	2,615	
179	路上生活者巡回相談	1,783	7,317	0	9,100	0	0.0	7,317	80.4	1,783	19.6	相談件数	91	39,466	39,466	
180	母子福祉	3,567	22	3	3,592	0	0.0	0	0.0	3,592	100.0	相談件数	200	9,177	9,177	
181	家庭福祉	1,783	48	4	1,835	0	0.0	0	0.0	1,835	100.0	受診件数	3,919	2,808	2,808	
182	生活保護事務	92,515	50,682	188	143,385	0	0.0	22,636	15.8	120,749	84.2	相談者数	135	15,112	15,112	
183	山谷地区医療対策	1,783	31	9,190	11,004	0	0.0	0	0.0	11,004	100.0	被保護世帯数	8,130	2,630,844	469,327	
184	山谷地区越冬	1,783	37	220	2,040	0	0.0	0	0.0	2,040	100.0	処理件数	232,317	79	79	
185	生活保護	744,654	0	20,644,112	21,388,766	0	0.0	17,573,133	82.2	3,815,633	17.8	支給者数	124	17,748	17,748	
186	医療費支払審査委託	8,025	10,430	0	18,455	0	0.0	40	0.2	18,415	99.8	支給者数	223	15,415	15,415	
187	夏期健全育成費支給	1,783	8	409	2,200	0	0.0	0	0.0	2,200	100.0	支給者数	32	62,656	62,656	
188	学童服等支給	1,783	10	1,644	3,437	0	0.0	0	0.0	3,437	100.0	入浴券使用枚数	75,323	511	511	
189	修学旅行支度金支給	1,783	0	222	2,005	0	0.0	0	0.0	2,005	100.0	就労者数(生活保護受給者)	256	560,472	187,416	
190	入浴券支給	2,675	1,214	34,621	38,510	0	0.0	0	0.0	38,510	100.0	支給者数	13	49,070	49,070	
191	自立促進	31,639	63,302	48,539	143,480	0	0.0	95,502	66.6	47,978	33.4	区内就業者数	4	1,220,633	1,220,633	
192	高校進学支援費支給	178	0	460	638	0	0.0	0	0.0	638	100.0					
193	被災自治体への支援	178	333	0	511	0	0.0	0	0.0	511	100.0					
健康部																
健康課																
1	台東区老人クラブ連合会	1,962	0	1,700	3,662	0	0.0	539	14.7	3,123	85.3	加入老人クラブ数	117	31,297	26,690	
2	老人クラブ活動支援	8,739	1,133	26,280	36,152	0	0.0	3,540	9.8	32,612	90.2	会員数	6,723	5,377	4,851	
3	寿作品展示会	6,242	2,670	0	8,912	0	0.0	1,206	13.5	7,706	86.5	入場者数	2,493	3,575	3,091	
4	長寿者慶祝記念	4,459	1,752	0	6,211	0	0.0	0	0.0	6,211	100.0	贈呈者数	51	121,784	121,784	
5	ゲートボール促進	5,350	686	300	6,336	0	0.0	306	4.8	6,030	95.2	会員数	86	73,674	70,118	
6	准看護学校事業助成	803	0	4,080	4,883	0	0.0	0	0.0	4,883	100.0					

単位:千円、%

事務事業名		事務事業コスト				財源項目						指標		単位あたりコスト(円)	
		人にかかるコスト	物にかかるコスト	その他のコスト	総経費(A)	受益者負担額		その他特定財源		一般財源(区負担額)(B)		指標名	指標数値(C)	総経費(A/C)	区負担(B/C)
						額	割合	額	割合	額	割合				
7	健康たいとう21推進協議会運営	7,312	1,041	418	8,771	0	0.0	142	1.6	8,629	98.4	開催回数	2	4,385,334	4,314,334
8	病院運営協議会	5,350	26	323	5,699	0	0.0	0	0.0	5,699	100.0	協議会 区長報告回数	2	2,849,767	2,849,767
9	台東病院等運営事業者に対する運転資金の貸付	1,338	0	250,000	251,338	0	0.0	250,000	99.5	1,338	0.5				
10	医療3機関助成	1,873	0	1,656	3,529	0	0.0	0	0.0	3,529	100.0	交付団体数	6	588,096	588,096
11	医療連携推進	4,459	107	869	5,435	0	0.0	117	2.2	5,318	97.8	講演会等 参加者数	406	13,386	13,097
12	医療救護体制整備	9,363	6,597	1,148	17,108	0	0.0	777	4.5	16,331	95.5	緊急医療救護所 設置予定数	6	2,851,280	2,721,780
13	口腔ケア連携推進	6,242	12,114	0	18,356	0	0.0	5,280	28.8	13,076	71.2	施設・在宅訪問 介入者延数	3,139	5,848	4,166
14	在宅療養連携推進	9,363	14,438	813	24,614	0	0.0	10,526	42.8	14,088	57.2	相談対応延件数 (在宅療養支援窓口)	741	33,218	19,013
15	健康部管理運営	30,140	655	0	30,795	0	0.0	0	0.0	30,795	100.0				
16	台東区中核病院機能強化支援	2,675	0	100,000	102,675	0	0.0	0	0.0	102,675	100.0	産科の分娩件数	469	218,923	218,923
17	休日診療	6,242	53,367	2,624	62,233	0	0.0	0	0.0	62,233	100.0	医科 延受診者数	2,744	22,680	22,680
18	台東区準夜間・休日こどもクリニック	1,783	55,276	0	57,059	0	0.0	4,728	8.3	52,331	91.7	こどもクリニック 延受診者数	4,139	13,786	12,644
19	【病院】台東病院運営	14,267	52,512	5,496	72,275	8,232	11.4	0	0.0	64,043	88.6	延患者数	116,404	621	550
20	【病院】台東病院等医療情報システム更新	1,338	243,657	6,138	251,133	215	0.1	0	0.0	250,918	99.9				
国民健康保険課															
21	高額療養費資金貸付	178	0	804	982	0	0.0	804	81.9	178	18.1				
22	【国保】事業運営事務費	283,666	64,072	100	347,838	61	0.0	4,128	1.2	343,649	98.8	平均被保険者数	56,645	6,141	6,067
23	【国保】運営協議会費	1,821	24	0	1,845	0	0.0	0	0.0	1,845	100.0	開催数	1	1,844,783	1,844,783
24	【国保】趣旨普及費	4,637	4,404	0	9,041	0	0.0	81	0.9	8,960	99.1	平均被保険者数	56,645	160	158
25	【国保】連合会負担金	89	0	2,240	2,329	0	0.0	0	0.0	2,329	100.0				
26	【国保】徴収費	23,661	3,752	0	27,413	0	0.0	15,722	57.4	11,691	42.6				
27	【国保】保険給付費	51,191	50,892	14,252,336	14,354,419	0	0.0	13,480,443	93.9	873,976	6.1	医療給付件数	909,346	15,785	961
28	【国保】特定健康診査・特定保健指導	15,783	158,063	4,895	178,741	0	0.0	87,199	48.8	91,542	51.2	特定健康診査 受診者数	14,890	12,004	6,148
29	【国保】無料健康相談	2,229	4,385	0	6,614	0	0.0	0	0.0	6,614	100.0	相談件数	1,855	3,566	3,566
30	【国保】無料薬事相談	2,764	1,006	0	3,770	0	0.0	0	0.0	3,770	100.0	相談件数	6,681	564	564

単位:千円、%

事務事業名			事務事業コスト				財源項目						指標		単位あたりコスト(円)	
			人にかかるコスト	物にかかるコスト	その他のコスト	総経費(A)	受益者負担額		その他特定財源		一般財源(区負担額)(B)		指標名	指標数値(C)	総経費(A/C)	区負担(B/C)
							額	割合	額	割合	額	割合				
31	【国保】医療費適正化対策	13,376	11,264	0	24,640	0	0.0	6,557	26.6	18,083	73.4	平均被保険者数	56,645	435	319	
32	【国保】人間ドック利用補助	3,656	120	8,580	12,356	0	0.0	0	0.0	12,356	100.0	受診者数	429	28,802	28,802	
33	【国保】健康セルフチェック支援	1,248	1,096	0	2,344	0	0.0	394	16.8	1,950	83.2	参加者数	212	11,058	9,199	
34	【国保】償還金及び還付金	268	0	122,712	122,980	0	0.0	0	0.0	122,980	100.0					
35	【後期】事業運営事務	95,858	21,360	0	117,218	1	0.0	8	0.0	117,209	100.0	平均被保険者数	20,590	5,693	5,692	
36	【後期】徴収費	6,420	0	0	6,420	0	0.0	0	0.0	6,420	100.0					
37	【後期】広域連合負担金	3,567	0	4,000,195	4,003,762	0	0.0	2,392,652	59.8	1,611,110	40.2					
38	【後期】健康保持増進事業	2,051	104,579	0	106,630	0	0.0	62,349	58.5	44,281	41.5	受診者数	10,517	10,139	4,210	
39	【後期】人間ドック利用補助	1,159	0	2,020	3,179	0	0.0	0	0.0	3,179	100.0	受診者数	101	31,477	31,477	
40	【後期】葬祭費	7,134	211	84,700	92,045	0	0.0	59,950	65.1	32,095	34.9	給付件数	1,210	76,070	26,524	
41	【後期】償還金及び還付金	3,567	0	4,594	8,161	0	0.0	4,594	56.3	3,567	43.7					
生活衛生課																
42	献血推進普及啓発	1,313	167	0	1,480	0	0.0	0	0.0	1,480	100.0	献血者数	3,065	483	483	
43	覚せい剤等乱用防止啓発活動	4,459	490	23	4,972	0	0.0	172	3.5	4,800	96.5	標語ポスター 応募数	1,521	3,269	3,155	
44	自動体外式除細動器普及啓発	1,783	156	0	1,939	0	0.0	0	0.0	1,939	100.0	貸出件数	12	161,624	161,624	
45	健康危機管理体制整備	4,459	7	168	4,634	0	0.0	53	1.1	4,581	98.9	協議会開催回数	2	2,316,627	2,290,127	
46	新型インフルエンザ等対策	5,350	3,327	0	8,677	0	0.0	0	0.0	8,677	100.0	模擬訓練 実施回数	1	8,677,257	8,677,257	
47	健康部管理運営	2,675	703	0	3,378	0	0.0	0	0.0	3,378	100.0					
48	衛生統計調査	6,355	144	0	6,499	0	0.0	258	4.0	6,241	96.0	調査統計数	1	6,499,780	6,241,911	
49	保健所運営	43,439	45,376	7,466	96,281	1,272	1.3	1,033	1.1	93,976	97.6	開庁日数	243	396,221	386,733	
50	検査センター運営	17,647	11,908	2,733	32,288	173	0.5	2,019	6.3	30,096	93.2	開庁日数	243	132,874	123,855	
51	各種検査	20,493	8,664	0	29,157	0	0.0	0	0.0	29,157	100.0	検査総件数	2,318	12,579	12,579	
52	医薬品等監視指導	21,401	1,347	30	22,778	4,114	18.1	1,465	6.4	17,199	75.5	監視指導件数	1,378	16,530	12,481	
53	家庭用品監視指導	2,675	176	0	2,851	0	0.0	0	0.0	2,851	100.0	試験検査項目	24	118,806	118,806	
54	医療安全確保体制整備	22,313	2,666	157	25,136	213	0.9	1,434	5.7	23,489	93.4	許可届出及び 監視指導件数	177	142,012	132,706	
55	食品衛生監視指導	81,769	1,333	60	83,162	30,719	36.9	1,804	2.2	50,639	60.9	年間立入施設数	16,328	5,093	3,101	
56	食品衛生推進員制度	3,567	0	275	3,842	0	0.0	0	0.0	3,842	100.0	推進員委嘱数	10	384,181	384,181	
57	食品等の検査	26,038	8,346	0	34,384	0	0.0	0	0.0	34,384	100.0	収去検体数	822	41,830	41,830	

単位:千円、%

事務事業名			事務事業コスト				財源項目						指標		単位あたりコスト(円)	
			人にかかるコスト	物にかかるコスト	その他のコスト	総経費(A)	受益者負担額		その他特定財源		一般財源(区負担額)(B)		指標名	指標数値(C)	総経費(A/C)	区負担(B/C)
							額	割合	額	割合	額	割合				
58	食品安全情報の提供	26,484	815	151	27,450	0	0.0	0	0.0	27,450	100.0	講習会実施回数	102	269,115	269,115	
59	自主衛生管理等	1,873	0	1,001	2,874	0	0.0	0	0.0	2,874	100.0	自主巡回指導 実施組合数	35	82,102	82,102	
60	狂犬病予防	17,834	923	0	18,757	4,248	22.6	0	0.0	14,509	77.4	犬の登録頭数	6,890	2,722	2,106	
61	動物愛護管理	12,484	781	3,999	17,264	55	0.3	2,041	11.8	15,168	87.9	苦情・相談件数	92	187,649	164,867	
62	環境衛生監視指導	51,719	1,438	74	53,231	2,269	4.3	2,287	4.3	48,675	91.4	監視検査件数	1,139	46,735	42,735	
63	快適室内環境づくり	5,350	158	0	5,508	0	0.0	0	0.0	5,508	100.0	各種相談・調査 件数	439	12,548	12,548	
64	ねずみ・衛生害虫防除	10,700	7,358	0	18,058	0	0.0	2,700	15.0	15,358	85.0	相談・実地調査 件数	821	21,996	18,707	
保健予防課																
65	難病患者等支援	2,675	50	3,374	6,099	0	0.0	2,259	37.0	3,840	63.0	利用者数	3	2,033,076	1,279,922	
66	健康部管理運営	23,184	284	0	23,468	0	0.0	3,793	16.2	19,675	83.8					
67	補償給付等	11,436	5,843	248,958	266,237	0	0.0	252,012	94.7	14,225	5.3	補償給付件数	7,626	34,912	1,865	
68	リハビリテーション、家庭療養指導	884	4	57	945	0	0.0	52	5.5	893	94.5	講演会開催件数	2	472,417	446,417	
69	ぜん息児サマーキャンプ	4,459	2,353	605	7,417	0	0.0	1,477	19.9	5,940	80.1	参加者数	17	436,315	349,409	
70	健康相談	884	33	706	1,623	0	0.0	739	45.5	884	54.5	開催件数	30	54,094	29,452	
71	水泳訓練教室	3,567	1,348	1,258	6,173	0	0.0	2,606	42.2	3,567	57.8	開催回数	17	363,103	209,812	
72	ぜん息児親子音楽療法教室	438	41	145	624	0	0.0	186	29.8	438	70.2	開催回数	4	156,023	109,425	
73	大気汚染認定審査会の運営	4,788	396	84	5,268	0	0.0	0	0.0	5,268	100.0	診査会開催回数	12	438,979	438,979	
74	インフルエンザ予防接種費用助成	892	38	357	1,287	0	0.0	331	25.7	956	74.3	助成件数	104	12,367	9,184	
75	保健所運営	6,967	2,194	0	9,161	0	0.0	4,711	51.4	4,450	48.6					
76	医療費等公費負担	3,478	338	38,725	42,541	0	0.0	23,740	55.8	18,801	44.2	公費負担延件数	1,062	40,057	17,703	
77	感染症診査協議会結核部会の運営	6,609	12	0	6,621	0	0.0	0	0.0	6,621	100.0	延診査件数	287	23,071	23,071	
78	結核患者の登録・指導	15,605	7,275	504	23,384	0	0.0	2,419	10.3	20,965	89.7	延検査件数	1,004	23,290	20,881	
79	結核重点対象者対策	10,968	2,545	108	13,621	0	0.0	2,563	18.8	11,058	81.2	健診受診者数	2,506	5,435	4,413	
80	患者発生時防疫措置	8,828	297	0	9,125	0	0.0	7	0.1	9,118	99.9	検査実施数	38	240,130	239,938	
81	予防接種	13,376	484,441	5,858	503,675	0	0.0	21,651	4.3	482,024	95.7	接種者数	56,706	8,882	8,500	
82	エイズ検査・予防啓発	8,828	2,756	0	11,584	0	0.0	1,363	11.8	10,221	88.2	講演会参加者数	827	14,007	12,359	
83	小児インフルエンザワクチン接種費用助成	2,675	41,479	324	44,478	0	0.0	0	0.0	44,478	100.0	接種件数	16,615	2,677	2,677	

単位:千円、%

事務事業名		事務事業コスト				財源項目						指標		単位あたりコスト(円)	
		人にかかるコスト	物にかかるコスト	その他のコスト	総経費(A)	受益者負担額		その他特定財源		一般財源(区負担額)(B)		指標名	指標数値(C)	総経費(A/C)	区負担(B/C)
						額	割合	額	割合	額	割合				
84	風しん対策	1,783	2,600	0	4,383	0	0.0	1,300	29.7	3,083	70.3	助成件数	348	12,596	8,860
85	精神保健福祉相談等	24,076	3,257	125	27,458	0	0.0	77	0.3	27,381	99.7	相談訪問延件数	6,046	4,541	4,529
86	精神障害者障害福祉サービス	21,401	760	351,109	373,270	0	0.0	227,994	61.1	145,276	38.9	延利用者数	3,825	97,587	37,981
87	自殺予防対策	9,809	227	526	10,562	0	0.0	408	3.9	10,154	96.1	ゲートキーパー 講座受講者数	159	66,428	63,862
88	精神障害者デイケア	3,567	1,749	444	5,760	0	0.0	0	0.0	5,760	100.0	延利用者数	482	11,951	11,951
89	発達障害者デイケア	3,567	1,383	138	5,088	0	0.0	761	15.0	4,327	85.0	延利用者数	142	35,831	30,471
90	精神障害者地域生活支援センター運営	1,783	36,187	0	37,970	0	0.0	11,400	30.0	26,570	70.0	利用延人数	9,052	4,195	2,935
91	精神障害者通所施設	2,675	0	67,380	70,055	0	0.0	53,894	76.9	16,161	23.1	利用者数	158	443,385	102,284
92	精神障害者地域生活継続支援	1,783	4,166	0	5,949	0	0.0	2,083	35.0	3,866	65.0	登録者数(単身 生活サポート)	7	849,911	552,339
保健サービス課															
93	健康部管理運営	32,547	534	0	33,081	0	0.0	0	0.0	33,081	100.0				
94	浅草保健相談センター運営	19,966	19,257	7,992	47,215	12,396	26.2	10,947	23.2	23,872	50.6	開庁日数	243	194,301	98,238
95	保健所運営	32,470	292	0	32,762	0	0.0	1,050	3.2	31,712	96.8	開庁日数	243	134,824	130,504
96	健康まつり	3,567	479	0	4,046	0	0.0	239	5.9	3,807	94.1	延来場者数	326	12,409	11,676
97	健康づくり啓発推進	7,134	1,994	2,272	11,400	0	0.0	2,782	24.4	8,618	75.6	延参加者数 (健康推進委員主催 健康学習会)	2,101	5,426	4,102
98	健康学習	4,904	178	382	5,464	0	0.0	0	0.0	5,464	100.0	延参加者数	2,622	2,084	2,084
99	健康総合相談	54,750	298	104	55,152	0	0.0	145	0.3	55,007	99.7	健康相談 実施回数	14,620	3,772	3,762
100	タバコ対策推進	8,917	129	50	9,096	0	0.0	89	1.0	9,007	99.0	キャンペーン参加 人数	820	11,093	10,985
101	千束健康増進センター	5,982	19,147	0	25,129	2,754	11.0	33	0.1	22,342	88.9	延利用者数	9,813	2,561	2,277
102	上野健康増進センター	7,134	37,772	0	44,906	7,253	16.2	16	0.0	37,637	83.8	延利用者数	25,455	1,764	1,479
103	笑って元気教室	2,659	825	0	3,484	0	0.0	0	0.0	3,484	100.0	延参加者数	182	19,141	19,141
104	高齢者のための足腰元気体操	2,221	2,597	0	4,818	899	18.7	0	0.0	3,919	81.3	延参加者数	2,997	1,607	1,307
105	総合健康診査	7,579	206,609	0	214,188	0	0.0	15,735	7.3	198,453	92.7	受診者数	28,861	7,421	6,876
106	区民健診(循環器検診等)	3,097	1,820	0	4,917	303	6.2	115	2.3	4,499	91.5	受診者数	321	15,315	14,015
107	がん検診	11,584	172,659	0	184,243	0	0.0	0	0.0	184,243	100.0	受診者数	26,810	6,872	6,872
108	小規模事業所健診	2,659	1,742	0	4,401	964	21.9	38	0.9	3,399	77.2	受診者数	305	14,429	11,144
109	歯科基本健康診査	4,232	42,298	0	46,530	0	0.0	2,194	4.7	44,336	95.3	受診者数	5,305	8,771	8,357

単位:千円、%

事務事業名	事務事業コスト				財源項目						指標		単位あたりコスト(円)		
	人にかかるコスト	物にかかるコスト	その他のコスト	総経費(A)	受益者負担額		その他特定財源		一般財源(区負担額)(B)		指標名	指標数値(C)	総経費(A/C)	区負担(B/C)	
					額	割合	額	割合	額	割合					
110 緑内障検診	446	3,048	0	3,494	0	0.0	0	0.0	3,494	100.0	受診者数	400	8,734	8,734	
111 健診を受けようキャンペーンの実施	892	747	100	1,739	0	0.0	0	0.0	1,739	100.0	総合健診受診者数	28,861	60	60	
112 耳の健康相談	446	5	26	477	0	0.0	0	0.0	477	100.0	講演会参加者数	58	8,225	8,225	
113 歯科衛生相談	4,826	5,454	28	10,308	175	1.7	18	0.2	10,115	98.1	延利用者数	2,463	4,185	4,107	
114 8020・9020達成者表彰	1,111	419	0	1,530	0	0.0	0	0.0	1,530	100.0	表彰者数	112	13,657	13,657	
115 女性のトータルヘルスサポート	8,909	1,735	0	10,644	0	0.0	797	7.5	9,847	92.5	乳がん等健康教育受講者数	1,394	7,636	7,064	
116 がん検診受診率向上対策	6,688	5,804	99	12,591	0	0.0	1,866	14.8	10,725	85.2	委員会開催回数	1	12,590,694	10,724,694	
117 糖尿病対策	7,579	522	179	8,280	0	0.0	350	4.2	7,930	95.8	委員会開催回数	1	8,280,324	7,930,324	
118 特定給食施設指導	2,229	59	41	2,329	0	0.0	0	0.0	2,329	100.0	延指導施設数	355	6,562	6,562	
119 国民健康・栄養調査	2,830	101	0	2,931	0	0.0	258	8.8	2,673	91.2	調査数	8	366,314	334,041	
120 食生活支援	11,592	523	27	12,142	0	0.0	90	0.7	12,052	99.3	栄養指導延人数	4,233	2,869	2,847	
121 母子健康診査	37,407	164,580	11,231	213,218	0	0.0	314	0.1	212,904	99.9	延受診者数	31,062	6,864	6,854	
122 乳児家庭全戸訪問	28,398	446	5,818	34,662	0	0.0	7,609	22.0	27,053	78.0	訪問指導延件数	1,557	22,262	17,375	
123 母子歯科健康診査	3,972	1,074	0	5,046	0	0.0	0	0.0	5,046	100.0	総受診者数	545	9,258	9,258	
124 ハローベビー学級	7,936	2,141	420	10,497	0	0.0	0	0.0	10,497	100.0	延参加者数	961	10,924	10,924	
125 母子保健給付等	4,459	7	13,195	17,661	0	0.0	10,404	58.9	7,257	41.1	養育医療給付件数	126	140,165	57,593	
126 発達相談	8,739	1,404	45	10,188	0	0.0	4	0.0	10,184	100.0	相談参加人数	370	27,534	27,524	
127 すこやか育児相談	17,834	1,180	0	19,014	0	0.0	564	3.0	18,450	97.0	育児相談参加人数	3,157	6,023	5,844	
128 特定不妊治療費助成	1,783	17	10,519	12,319	0	0.0	0	0.0	12,319	100.0	助成件数	236	52,201	52,201	
129 ゆりかご・たいとう	30,689	20,575	0	51,264	0	0.0	25,904	50.5	25,360	49.5	面接人数	1,620	31,645	15,655	
環境清掃部															
環境課															
1	公害防止相談指導	35,222	7,810	0	43,032	50	0.1	42,982	99.9	0	0.0	申請・届出報告及び苦情処理件数	1,484	28,997	
2	環境測定	5,350	4,179	10	9,539	0	0.0	0	0.0	9,539	100.0	環境測定実施件数	2,250	4,240	4,240
3	隅田川浄化と水辺観察	7,134	3,028	8	10,170	0	0.0	0	0.0	10,170	100.0	参加者数	393	25,877	25,877
4	カラス被害防止対策	5,796	1,020	0	6,816	0	0.0	0	0.0	6,816	100.0	被害対策受付数	32	212,987	212,987
5	大江戸清掃隊	7,960	1,339	0	9,299	0	0.0	500	5.4	8,799	94.6	登録人数	4,330	2,148	2,032

単位:千円、%

事務事業名			事務事業コスト				財源項目						指標		単位あたりコスト(円)	
			人にかかるコスト	物にかかるコスト	その他のコスト	総経費(A)	受益者負担額		その他特定財源		一般財源(区負担額)(B)		指標名	指標数値(C)	総経費(A/C)	区負担(B/C)
							額	割合	額	割合	額	割合				
6	喫煙等マナー向上の推進	3,551	11,088	0	14,639	0	0.0	0	0.0	14,639	100.0	マナー指導員年間配置日数	360	40,662	40,662	
7	区有施設省エネ推進	6,242	5,031	0	11,273	0	0.0	0	0.0	11,273	100.0	区有施設のみどりのカーテン設置か所数	63	178,943	178,943	
8	我が家の省エネ・創エネアクション支援	10,700	2,910	19,815	33,425	0	0.0	2,066	6.2	31,359	93.8	我が家のCO2ダイエット宣言者数	11,782	2,837	2,662	
9	我が社の環境経営推進	8,917	3,722	3,872	16,511	0	0.0	3,448	20.9	13,063	79.1	我が社のCO2ダイエット宣言事業者数	322	51,275	40,567	
10	地域緑化推進	12,836	1,879	1,824	16,539	311	1.9	616	3.7	15,612	94.4	緑に関する講習会等参加者数	342	48,360	45,649	
11	環境(エコ)フェスタ	5,350	2,496	208	8,054	0	0.0	0	0.0	8,054	100.0	来場者数	11,232	717	717	
12	エネルギー情報管理システム	5,350	1,750	0	7,100	0	0.0	0	0.0	7,100	100.0					
13	環境学習の推進	29,796	13,843	944	44,583	120	0.3	1,540	3.4	42,923	96.3	参加者数	6,734	6,620	6,374	
14	環境ふれあい館管理運営	10,700	26,625	0	37,325	627	1.7	0	0.0	36,698	98.3	来館者数	100,698	371	364	
15	環境情報発信	892	1,499	0	2,391	48	2.0	1,000	41.8	1,343	56.2	登録者数	125	19,122	10,738	
16	環境清掃部管理運営	32,101	2,901	52	35,054	0	0.0	0	0.0	35,054	100.0					
17	プロジェクト普及啓発	3,567	5,393	105	9,065	150	1.7	0	0.0	8,915	98.3					
18	プロジェクト団体等支援	5,350	929	0	6,279	0	0.0	0	0.0	6,279	100.0					
19	地区花壇維持管理・設置	1,783	21,084	0	22,867	0	0.0	0	0.0	22,867	100.0	区道の花壇化(m)	2,565	8,915	8,915	
20	緑の基本計画改定	16,051	670	0	16,721	0	0.0	0	0.0	16,721	100.0					
清掃リサイクル課																
21	環境清掃部管理運営	21,847	797	0	22,644	0	0.0	0	0.0	22,644	100.0					
22	ごみ減量・リサイクル啓発	11,592	4,672	0	16,264	0	0.0	0	0.0	16,264	100.0					
23	清掃総務運営	9,856	2,669	1,158	13,683	1,166	8.5	337	2.5	12,180	89.0					
24	清掃一部事務組合分担金	2,675	0	810,063	812,738	0	0.0	2,080	0.3	810,658	99.7					
25	生ごみ減量対策	4,459	67	246	4,772	0	0.0	0	0.0	4,772	100.0	行政回収ごみ削減率(21年度比)	12	414,875	414,875	
26	一般廃棄物処理業の指導事務	9,809	244	0	10,053	244	2.4	0	0.0	9,809	97.6	許可業者数	295	34,078	33,250	
27	ごみ収集作業運営	8,025	680,957	0	688,982	277,477	40.3	31	0.0	411,474	59.7	区収集ごみ量(t)	43,140	15,971	9,538	
28	資源回収	19,617	435,214	0	454,831	2,077	0.4	37,206	8.2	415,548	91.4	資源回収量(kg)	6,372,734	71	65	
29	集団回収支援	13,376	2,989	39,337	55,702	0	0.0	76	0.1	55,626	99.9	集団回収量(kg)	5,178,983	11	11	
30	リサイクル活動の推進	8,917	13,643	0	22,560	2,181	9.7	0	0.0	20,379	90.3	ショップ・活動室利用件数	4,525	4,986	4,504	

単位:千円、%

事務事業名	事務事業コスト				財源項目						指標		単位あたりコスト(円)	
	人にかかるコスト	物にかかるコスト	その他のコスト	総経費(A)	受益者負担額		その他特定財源		一般財源(区負担額)(B)		指標名	指標数値(C)	総経費(A/C)	区負担(B/C)
					額	割合	額	割合	額	割合				
台東清掃事務所														
31 環境清掃部管理運営	55,187	1,272	21	56,480	0	0.0	0	0.0	56,480	100.0				
32 台東区清掃リサイクル推進協議会助成	2,853	0	584	3,437	0	0.0	0	0.0	3,437	100.0	啓発物品等配布回数	6	572,908	572,908
33 事業系ごみの排出指導	150,019	531	0	150,550	0	0.0	0	0.0	150,550	100.0	対象物件数	458	328,712	328,712
34 ごみ減量リサイクル出前講座	7,155	233	0	7,388	0	0.0	0	0.0	7,388	100.0	講座開催数	11	671,630	671,630
35 清掃事務所運営	79,744	25,062	4,516	109,322	184	0.1	68	0.1	109,070	99.8				
36 直営清掃車庫運営	40,749	47,984	16,938	105,671	116	0.1	847	0.8	104,708	99.1				
37 ごみ収集作業運営	762,041	25,565	0	787,606	81,923	10.4	6,653	0.8	699,030	88.8	ごみ収集作業量(t)	43,140	18,257	16,204
38 有料ごみ処理券事務	7,068	25,868	0	32,936	25,868	78.5	0	0.0	7,068	21.5	販売店数	269	122,439	26,277
39 動物死体処理作業	7,190	1,394	0	8,584	576	6.7	0	0.0	8,008	93.3	処理件数	322	26,661	24,872
40 ふれあい指導	10,990	736	0	11,726	0	0.0	0	0.0	11,726	100.0	不法投棄回数	1,046	11,210	11,210
都市づくり部														
都市計画課														
1 都市計画審議会運営	10,964	99	0	11,063	0	0.0	0	0.0	11,063	100.0				
2 まちづくり「下町塾」	10,700	125	493	11,318	0	0.0	0	0.0	11,318	100.0	修了者数	39	290,206	290,206
3 都市整備指導調査等	10,668	11,915	54	22,637	141	0.6	33	0.2	22,463	99.2				
4 景観まちづくり推進	14,784	5,655	193	20,632	0	0.0	0	0.0	20,632	100.0				
5 地区まちづくりの推進	2,675	0	1,342	4,017	0	0.0	0	0.0	4,017	100.0				
6 都市づくり部管理運営	34,322	1,279	306	35,907	0	0.0	100	0.3	35,807	99.7				
7 都市計画マスタープラン策定	7,134	10,373	384	17,891	0	0.0	0	0.0	17,891	100.0				
8 凌雲橋調査	2,675	3,456	0	6,131	0	0.0	0	0.0	6,131	100.0				
まちづくり推進課														
9 安全で安心して住める建築物等への助成	3,567	0	100	3,667	0	0.0	42	1.1	3,625	98.9				
10 地区まちづくりの推進	16,051	4,142	192	20,385	0	0.0	0	0.0	20,385	100.0				
11 御徒町駅周辺地区整備	15,159	12	80,039	95,210	80,051	84.1	0	0.0	15,159	15.9				
12 都市づくり部管理運営	26,751	639	135	27,525	0	0.0	0	0.0	27,525	100.0				
13 道路空間活用まちづくり検討	9,809	2,668	0	12,477	0	0.0	0	0.0	12,477	100.0				

単位:千円、%

事務事業名	事務事業コスト				財源項目						指標		単位あたりコスト(円)	
	人にかかるコスト	物にかかるコスト	その他のコスト	総経費(A)	受益者負担額		その他特定財源		一般財源(区負担額)(B)		指標名	指標数値(C)	総経費(A/C)	区負担(B/C)
					額	割合	額	割合	額	割合				
地区整備課														
14 密集住宅市街地整備促進	19,569	20,141	298,648	338,358	0	0.0	126,182	37.3	212,176	62.7	助成件数	16	21,147,333	13,260,958
15 浅草北部地域 防災性向上の推進	11,592	0	0	11,592	0	0.0	0	0.0	11,592	100.0				
16 北部地域簡易宿所転換助成	1,783	13	6,633	8,429	0	0.0	257	3.0	8,172	97.0	助成件数	7	1,204,228	1,167,514
17 谷中地区まちづくり	8,009	21	1,160	9,190	0	0.0	350	3.8	8,840	96.2	部会開催数	35	262,582	252,582
18 バリアフリーの推進	16,942	3,030	38	20,010	0	0.0	0	0.0	20,010	100.0	バリアフリー協議 会開催数	1	20,010,690	20,010,690
19 鉄道駅総合バリアフリー 推進事業助成	4,459	0	10,000	14,459	0	0	5,000	34.6	9,459	65.4	鉄道事業者への 補助金交付件数	1	14,458,508	9,458,508
20 住まいの共同化と安心建替え 支援	1,783	0	6,500	8,283	0	0	2,456	29.7	5,827	70.3	延助成件数	6	1,380,567	971,234
21 都市づくり部管理運営	20,493	548	66	21,107	0	0.0	0	0.0	21,107	100.0				
建築課														
22 安全で安心して住める 建築物等への助成	14,624	302	38,170	53,096	0	0.0	18,435	34.7	34,661	65.3	助成件数	138	384,754	251,169
23 緊急輸送道路沿道建築物 の耐震化助成	11,949	35	196,268	208,252	0	0.0	167,294	80.3	40,958	19.7	助成件数	18	11,569,546	2,275,435
24 狭あい道路拡幅整備	26,751	121	106,071	132,943	0	0.0	4,051	3.0	128,892	97.0	拡幅整備件数	86	1,545,854	1,498,749
25 建築確認事務	124,392	7,352	356	132,100	7,663	5.8	898	0.7	123,539	93.5				
26 住居表示維持管理	6,242	666	0	6,908	0	0.0	0	0.0	6,908	100.0				
27 大規模建築物等指導事務	11,081	652	0	11,733	0	0.0	255	2.2	11,478	97.8	事前協議件数	579	20,264	19,824
28 景観まちづくり推進	3,567	313	1,800	5,680	0	0.0	0	0.0	5,680	100.0				
29 都市づくり部管理運営	23,184	1,244	0	24,428	0	0.0	0	0.0	24,428	100.0				
30 空き家跡地活用	3,567	0	0	3,567	0	0.0	0	0.0	3,567	100.0				
31 被災自治体への支援	446	1	0	447	0	0.0	0	0.0	447	100.0				
住宅課														
32 安全で安心して住める 建築物等への助成	2,229	19	6,463	8,711	0	0.0	4,633	53.2	4,078	46.8				
33 従前居住者用住宅	3,567	10,535	378	14,480	5,702	39.4	207	1.4	8,571	59.2	管理戸数	15	965,310	571,357
34 建築審査会運営	9,381	32	108	9,521	0	0.0	0	0.0	9,521	100.0	審査件数	4	2,380,100	2,380,100
35 建築調整	10,803	13	80	10,896	0	0.0	0	0.0	10,896	100.0	相談延回数	509	21,406	21,406
36 都市づくり部管理運営	18,726	745	65	19,536	0	0.0	510	2.6	19,026	97.4				
37 特定優良賃貸住宅	13,375	407,942	5,705	427,022	286,705	67.1	5,627	1.3	134,690	31.6	管理戸数	268	1,593,366	502,577

単位:千円、%

事務事業名		事務事業コスト				財源項目						指標		単位あたりコスト(円)	
		人にかかるコスト	物にかかるコスト	その他のコスト	総経費(A)	受益者負担額		その他特定財源		一般財源(区負担額)(B)		指標名	指標数値(C)	総経費(A/C)	区負担(B/C)
						額	割合	額	割合	額	割合				
38	台東区高齢者住宅	13,376	289,541	56,905	359,822	76,692	21.3	46,982	13.1	236,148	65.6	管理戸数	284	1,266,977	831,506
39	台東区高齢者住宅生活援助員	3,567	5,430	0	8,997	0	0.0	0	0.0	8,997	100.0	導入高齢者住宅棟数	4	2,249,262	2,249,262
40	高齢者等家賃等債務保証	2,675	0	12	2,687	0	0.0	0	0.0	2,687	100.0	保証件数	1	2,687,105	2,687,105
41	住宅修繕資金融資あっせん	2,675	4	283	2,962	3	0.1	0	0.0	2,959	99.9	新規融資実行件数	5	592,411	591,911
42	マンション相談・修繕支援	9,809	739	2,914	13,462	0	0.0	975	7.2	12,487	92.8	計画修繕調査費助成件数	15	897,469	832,469
43	旧忍岡住宅家賃支援	892	0	7,806	8,698	0	0.0	0	0.0	8,698	100.0	家賃補助世帯数	11	790,683	790,683
44	ファミリー世帯家賃支援	4,459	71	74,615	79,145	0	0.0	0	0.0	79,145	100.0	交付世帯数	302	262,068	262,068
45	旧区民住宅家賃支援等	892	0	0	892	0	0.0	0	0.0	892	100.0				
46	高齢者等住み替え居住支援	3,567	0	145	3,712	0	0.0	46	1.2	3,666	98.8	助成件数	1	3,711,806	3,665,806
47	子育て世帯住宅リフォーム支援	6,242	0	800	7,042	0	0.0	159	2.3	6,883	97.7	助成件数	4	1,760,478	1,720,728
48	マンション共用部分 バリアフリー化支援	2,675	0	2,110	4,785	0	0.0	159	3.3	4,626	96.7	助成件数	8	598,138	578,263
49	空き家等に関する総合相談窓口	11,592	827	26	12,445	0	0.0	394	3.2	12,051	96.8	相談件数	20	622,256	602,556
50	空き家活用モデル実施	6,242	0	0	6,242	0	0.0	0	0.0	6,242	100.0	相談件数	8	780,239	780,239
土木担当															
交通対策課															
1	浅草文化観光センター 駐車場運営	6,193	17,452	0	23,645	23,645	100.0	0	0.0	0	0.0	駐車台数	61,681	383	0
2	交通安全対策	4,459	5,084	0	9,543	0	0.0	15	0.2	9,528	99.8				
3	交通安全協会助成	1,783	0	4,420	6,203	0	0.0	0	0.0	6,203	100.0	年間活動件数	275	22,558	22,558
4	自転車安全利用促進	9,363	1,037	3,870	14,270	0	0.0	0	0.0	14,270	100.0				
5	自転車走行空間整備	892	0	17,788	18,680	18,680	100.0	0	0.0	0	0.0				
6	自転車駐車場運営	14,267	180,429	25	194,721	137,995	70.9	0	0.0	56,726	29.1	収容台数	7,123	27,337	7,964
7	放置自転車対策	16,861	128,745	10	145,616	28,395	19.5	9,793	6.7	107,428	73.8	駅前放置自転車台数	1,955	74,484	54,950
8	タウンサイクル	8,917	8,480	0	17,397	7,589	43.6	0	0.0	9,808	56.4	年間利用台数	32,686	532	300
9	雷門地下駐車場運営	8,025	69,441	0	77,466	77,162	99.6	304	0.4	0	0.0	自動車駐車台数	186,208	416	0
10	上野中央通り地下駐車場運営	7,134	188,533	0	195,667	178,200	91.1	17,467	8.9	0	0.0	自動車駐車台数	152,532	1,283	0
11	上野駅前自動二輪車駐車場運営	3,567	8,467	0	12,034	7,809	64.9	1	0.0	4,224	35.1	自動二輪車 駐車台数	11,214	1,073	377

単位:千円、%

事務事業名		事務事業コスト				財源項目						指標		単位あたりコスト(円)	
		人にかかるコスト	物にかかるコスト	その他のコスト	総経費(A)	受益者負担額		その他特定財源		一般財源(区負担額)(B)		指標名	指標数値(C)	総経費(A/C)	区負担(B/C)
						額	割合	額	割合	額	割合				
12	蔵前臨時観光バス待機場運営	1,783	10,236	0	12,019	0	0.0	501	4.2	11,518	95.8	収容台数	4	3,004,932	2,879,682
13	土木担当管理運営	25,859	1,080	171	27,110	27,110	100.0	0	0.0	0	0.0				
14	都バス東42乙路線の運行	2,675	0	15,848	18,523	0	0.0	4,853	26.2	13,670	73.8	乗降客数	400,424	46	34
15	循環バスめぐりんの運行	14,267	18,827	214,772	247,866	0	0.0	9,278	3.7	238,588	96.3	乗降客数	1,778,226	139	134
16	観光バス駐車対策	16,051	82,218	82,240	180,509	0	0.0	23,535	13.0	156,974	87.0				
道路管理課															
17	水防用資材整備等	446	63	0	509	0	0.0	0	0.0	509	100.0				
18	道路台帳整備	32,830	24,029	0	56,859	56,859	100.0	0	0.0	0	0.0	道路関係 図面発行数	10,491	5,420	0
19	道路占用事務	38,343	1,282	0	39,625	39,625	100.0	0	0.0	0	0.0	道路占用 許可件数	4,380	9,047	0
20	道路監察	37,013	3,982	0	40,995	37,198	90.7	3,797	9.3	0	0.0	違反立看板・はり 紙等撤去件数	6,504	6,303	0
21	地籍調査	16,051	18,224	52	34,327	0	0.0	9,726	28.3	24,601	71.7				
22	ふるさと道しるべ	446	6	0	452	452	100.0	0	0.0	0	0.0	通称・愛称名 路線数	63	7,170	0
23	土木担当管理運営	20,242	733	4,132	25,107	25,107	100.0	0	0.0	0	0.0				
24	地下埋設台帳補正	1,783	268	0	2,051	0	0.0	1,061	51.7	990	48.3				
25	掘削指導事務	35,668	962	0	36,630	0	0.0	16,823	45.9	19,807	54.1	指導件数	1,593	22,994	12,434
26	凌雲橋調査	2,675	0	12,733	15,408	0	0.0	0	0.0	15,408	100.0				
27	防災船着場の活用	2,229	4,051	0	6,280	70	1.1	0	0.0	6,210	98.9	船着場使用回数	3,331	1,885	1,864
土木課															
28	水防用資材整備等	892	1,154	0	2,046	0	0.0	0	0.0	2,046	100.0				
29	防災船着場維持管理	624	2,471	0	3,095	0	0.0	0	0.0	3,095	100.0				
30	公衆トイレ維持管理	10,255	24,413	2,667	37,335	0	0.0	0	0.0	37,335	100.0	公衆トイレ数	26	1,435,943	1,435,943
31	さわやかトイレ整備	3,121	0	12,080	15,201	0	0.0	11	0.1	15,190	99.9				
32	土木担当管理運営	36,560	848	48	37,456	35,722	95.4	1,734	4.6	0	0.0				
33	土木事務所・詰所等の維持管理	12,038	3,903	5,064	21,005	12,774	60.8	0	0.0	8,231	39.2				
34	設計システム	8,917	1,626	128	10,671	4,574	42.9	0	0.0	6,097	57.1				
35	道路維持	102,829	154,023	154,392	411,244	340,928	82.9	0	0.0	70,316	17.1	区道総面積(m ²)	1,785,738	230	39
36	道路清掃	2,051	177,634	0	179,685	154,903	86.2	23,380	13.0	1,402	0.8	対象面積(m ²)	358,246	502	4
37	道路付属物整備	17,834	19,191	8,873	45,898	33,703	73.4	0	0.0	12,195	26.6				

事務事業名		事務事業コスト				財源項目						指標		単位あたりコスト(円)	
		人にかかるコスト	物にかかるコスト	その他のコスト	総経費(A)	受益者負担額		その他特定財源		一般財源(区負担額)(B)		指標名	指標数値(C)	総経費(A/C)	区負担(B/C)
						額	割合	額	割合	額	割合				
38	道路の舗装改良	21,401	253	72,849	94,503	57,938	61.3	31,447	33.3	5,118	5.4	整備面積(m ²)	5,058	18,684	1,012
39	安全・安心な道づくり	18,726	76	611,105	629,907	0	0.0	38,475	6.1	591,432	93.9	安全・安心な道づくり施工延長(m)	949	663,758	623,216
40	電線類地中化モデル実施	16,496	198,299	0	214,795	0	0.0	80,277	37.4	134,518	62.6				
41	私道舗装助成	14,713	70	59,616	74,399	4,022	5.4	0	0.0	70,377	94.6	整備面積(m ²)	434	171,427	162,160
42	街路灯維持	7,134	155,674	6,079	168,887	164,008	97.1	0	0.0	4,879	2.9	街路灯基数	9,805	17,225	498
43	防犯灯助成	4,459	442	11,138	16,039	0	0.0	0	0.0	16,039	100.0	維持費用助成基数	2,145	7,477	7,477
44	省電力型街路灯整備	8,025	0	133,161	141,186	135,698	96.1	0	0.0	5,488	3.9	整備基数	743	190,022	7,386
45	橋りょう維持	5,350	5,023	0	10,373	6,715	64.7	0	0.0	3,658	35.3				
46	上野駅前歩行者専用道等の維持管理	6,242	59,246	11,718	77,206	72,614	94.1	323	0.4	4,269	5.5				
47	掘削道路復旧	11,146	0	129,558	140,704	0	0.0	134,514	95.6	6,190	4.4	施行面積(m ²)	9,353	15,044	662
48	河川(神田川)維持管理	3,121	454	0	3,575	331	9.3	0	0.0	3,244	90.7				
公園課															
49	土木担当管理運営	40,994	774	79	41,847	54	0.1	0	0.0	41,793	99.9				
50	街路樹及び緑地帯維持管理	3,567	68,926	0	72,493	68,926	95.1	0	0.0	3,567	4.9	街路樹本数	2,734	26,515	1,305
51	街路樹の植替え	2,675	3,900	6,036	12,611	9,936	78.8	0	0.0	2,675	21.2	樹種変更本数	42	300,264	63,693
52	公遊園清掃	15,605	130,801	0	146,406	8,345	5.7	933	0.6	137,128	93.7	公遊園数	76	1,926,394	1,804,311
53	公遊園樹木等管理	10,255	31,823	0	42,078	2,030	4.8	0	0.0	40,048	95.2	公遊園数	76	553,653	526,938
54	公遊園巡回警備	5,796	29,535	0	35,331	0	0.0	0	0.0	35,331	100.0	公遊園数	76	464,884	464,884
55	公遊園補修工事	20,493	26,429	53,914	100,836	0	0.0	0	0.0	100,836	100.0	公遊園数	76	1,326,780	1,326,780
56	公遊園維持管理	20,493	86,772	0	107,265	5,536	5.2	0	0.0	101,729	94.8	公遊園数	76	1,411,380	1,338,535
57	公園管理事務所維持管理	4,013	3,204	5,460	12,677	553	4.4	0	0.0	12,124	95.6				
58	地域と連携した公園管理	1,338	425	0	1,763	0	0.0	0	0.0	1,763	100.0	公園管理協力員数	167	10,554	10,554
59	隅田公園花の名所づくり	7,579	186	46	7,811	0	0.0	0	0.0	7,811	100.0	講習会開催数	12	650,988	650,988
60	ペットコミュニティエリア運営	4,904	4,472	0	9,376	0	0.0	0	0.0	9,376	100.0	講習会受講者数	58	161,661	161,661
61	桜橋の維持管理	8,001	4,813	1,969	14,783	0	0.0	3,391	22.9	11,392	77.1	桜橋面積(m ²)	2,570	5,752	4,433
62	緑と水辺を活かす隅田公園づくり(桜橋整備)	4,013	7,506	0	11,519	0	0.0	3,753	32.6	7,766	67.4	桜橋面積(m ²)	2,570	4,482	3,022
63	緑と水辺を活かす隅田公園づくり(園地整備)	7,134	3,931	0	11,065	0	0.0	0	0.0	11,065	100.0				

事務事業名			事務事業コスト				財源項目						指標		単位あたりコスト(円)	
			人にかかるコスト	物にかかるコスト	その他のコスト	総経費(A)	受益者負担額		その他特定財源		一般財源(区負担額)(B)		指標名	指標数値(C)	総経費(A/C)	区負担(B/C)
							額	割合	額	割合	額	割合				
64	特色ある公園の整備	12,484	7,672	74,685	94,841	0	0.0	1,200	1.3	93,641	98.7	公遊園整備数	1	94,840,742	93,640,742	
会計管理室																
会計課																
1	会計事務	129,564	5,344	492	135,400	0	0.0	0	0.0	135,400	100.0					
2	公金取扱手数料	1,783	10,952	0	12,735	0	0.0	0	0.0	12,735	100.0	公金取扱手数料 件数	694,806	18	18	
3	会計管理室管理運営	10,441	395	0	10,836	0	0.0	0	0.0	10,836	100.0					
教育委員会事務局																
庶務課																
1	教育委員の報酬	12,848	0	0	12,848	0	0.0	0	0.0	12,848	100.0	委員数	4	3,211,931	3,211,931	
2	教育委員会の運営	11,592	3,126	78	14,796	0	0.0	0	0.0	14,796	100.0	開催数	27	548,015	548,015	
3	学校運営連絡協議会	1,159	1,703	0	2,862	0	0.0	0	0.0	2,862	100.0	設置数	37	77,353	77,353	
4	学校(園)非常勤職員の採用	3,567	279	0	3,846	0	0.0	0	0.0	3,846	100.0					
5	きょういく施策PR誌	2,497	1,721	0	4,218	0	0.0	0	0.0	4,218	100.0	発行回数	3	1,405,807	1,405,807	
6	教職員研修旅費等	7,936	717	365	9,018	0	0.0	0	0.0	9,018	100.0	教職員数	652	13,831	13,831	
7	教育委員会事務局管理運営	57,069	9,318	70	66,457	0	0.0	5,466	8.2	60,991	91.8					
8	小学校維持運営	9,370	124,862	2,442	136,674	0	0.0	641	0.5	136,033	99.5	児童数	6,443	21,213	21,113	
9	小学校施設管理	4,369	349,880	1,142	355,391	7,306	2.1	50	0.0	348,035	97.9	児童数	6,443	55,159	54,018	
10	小学校維持修繕	5,326	64,101	9,697	79,124	0	0.0	0	0.0	79,124	100.0	児童数	6,443	12,281	12,281	
11	小学校施設管理用務業務委託	3,210	135,244	0	138,454	0	0.0	0	0.0	138,454	100.0	委託実施校数	19	7,287,061	7,287,061	
12	小学校施設保全	4,272	0	108,626	112,898	0	0.0	0	0.0	112,898	100.0	実施校数	5	22,579,629	22,579,629	
13	小学校図書環境整備	1,159	17,976	0	19,135	0	0.0	0	0.0	19,135	100.0	小学校数	19	1,007,137	1,007,137	
14	小学校楽器有効活用	1,248	6,728	0	7,976	0	0.0	0	0.0	7,976	100.0	小学校数	19	419,821	419,821	
15	小学校普通教室フローリング整備	713	0	42,810	43,523	0	0.0	0	0.0	43,523	100.0	実施校数	5	8,704,670	8,704,670	
16	小学校体育館エアコン整備	535	0	69,563	70,098	0	0.0	0	0.0	70,098	100.0	実施校数	3	23,365,940	23,365,940	
17	小学校パソコン整備	1,962	97,696	0	99,658	0	0.0	0	0.0	99,658	100.0	小学校数	19	5,245,165	5,245,165	
18	児童用パソコン整備	1,070	53,298	0	54,368	0	0.0	0	0.0	54,368	100.0	小学校数	19	2,861,499	2,861,499	
19	小学校教科書改訂対応	89	2,382	0	2,471	0	0.0	0	0.0	2,471	100.0	小学校数	19	130,058	130,058	
20	黒門小学校大規模改修	4,548	2,375	359,100	366,023	0	0.0	209,131	57.1	156,892	42.9					
21	平成小学校大規模改修	4,758	13,766	0	18,524	0	0.0	0	0.0	18,524	100.0					

単位:千円、%

事務事業名		事務事業コスト				財源項目						指標		単位あたりコスト(円)	
		人にかかるコスト	物にかかるコスト	その他のコスト	総経費(A)	受益者負担額		その他特定財源		一般財源(区負担額)(B)		指標名	指標数値(C)	総経費(A/C)	区負担(B/C)
						額	割合	額	割合	額	割合				
22	蔵前小学校改築	5,885	73,337	100,000	179,222	0	0.0	0	0.0	179,222	100.0				
23	蔵前小学校仮校舎設置	2,229	25,103	160,505	187,837	0	0.0	0	0.0	187,837	100.0				
24	中学校維持運営	87,857	65,451	6,389	159,697	0	0.0	1,417	0.9	158,280	99.1	生徒数	2,296	69,554	68,937
25	中学校施設管理	4,013	112,602	429	117,044	3,619	3.1	17	0.0	113,408	96.9	生徒数	2,296	50,978	49,394
26	中学校維持修繕	4,669	23,846	0	28,515	0	0.0	0	0.0	28,515	100.0	生徒数	2,296	12,420	12,420
27	中学校施設管理用務業務委託	2,140	44,991	0	47,131	0	0.0	0	0.0	47,131	100.0	委託実施校数	6	7,855,143	7,855,143
28	中学校図書環境整備	1,159	11,706	0	12,865	0	0.0	0	0.0	12,865	100.0	中学校数	7	1,837,858	1,837,858
29	中学校楽器有効活用	1,248	4,406	0	5,654	0	0.0	0	0.0	5,654	100.0	中学校数	7	807,715	807,715
30	中学校パソコン整備	1,962	36,009	0	37,971	0	0.0	0	0.0	37,971	100.0	中学校数	7	5,424,393	5,424,393
31	生徒用パソコン整備	1,070	12,347	0	13,417	0	0.0	0	0.0	13,417	100.0	中学校数	7	1,916,684	1,916,684
32	中学校教科書改訂対応	178	7,584	0	7,762	0	0.0	0	0.0	7,762	100.0	中学校数	7	1,108,871	1,108,871
33	忍岡中学校大規模改修	1,070	0	115,552	116,622	0	0.0	0	0.0	116,622	100.0				
34	上野中学校大規模改修	4,758	11,421	523,884	540,063	0	0.0	290,000	53.7	250,063	46.3				
35	私立幼稚園就園奨励	1,248	0	92,369	93,617	0	0.0	20,994	22.4	72,623	77.6	補助園児数	659	142,059	110,202
36	私立幼稚園保護者負担軽減	1,248	113	24,560	25,921	0	0.0	24,670	95.2	1,251	4.8	補助園児数	545	47,561	2,296
37	私立幼稚園保護者補助	1,516	0	90,250	91,766	0	0.0	0	0.0	91,766	100.0	補助園児数	969	94,702	94,702
38	私立幼稚園入園祝金	981	0	10,740	11,721	0	0.0	0	0.0	11,721	100.0	入園児数	358	32,740	32,740
39	私立幼稚園小規模園補助及び健康管理等補助	892	0	10,492	11,384	0	0.0	0	0.0	11,384	100.0	私立幼稚園園児数	1,461	7,792	7,792
40	私立幼稚園教育相談補助	892	0	800	1,692	0	0.0	0	0.0	1,692	100.0	研修会開催回数	8	211,463	211,463
41	私立幼稚園教育活動推進	892	0	6,300	7,192	0	0.0	0	0.0	7,192	100.0	私立幼稚園数	7	1,027,386	1,027,386
42	私立幼稚園預かり保育推進補助	981	0	1,600	2,581	0	0.0	0	0.0	2,581	100.0	対象園数	4	645,218	645,218
43	私立幼稚園施設型給付	1,338	0	761	2,099	0	0.0	437	20.8	1,662	79.2	延給付園児数	14	149,888	118,660
44	公私立幼稚園協議会助成	268	0	408	676	0	0.0	0	0.0	676	100.0	研修会等開催回数	34	19,868	19,868
45	幼稚園維持運営	455,174	23,551	594	479,319	20,231	4.2	6,556	1.4	452,532	94.4	園児数	713	672,257	634,688
46	幼稚園臨時職員採用及び福利	2,586	8,302	0	10,888	6,956	63.9	0	0.0	3,932	36.1	幼稚園教職員数	54	201,631	72,816
47	幼稚園施設管理	1,248	10,782	0	12,030	9,045	75.2	0	0.0	2,985	24.8	園児数	713	16,873	4,187
48	幼稚園維持修繕	1,954	7,096	0	9,050	0	0.0	0	0.0	9,050	100.0	園児数	713	12,692	12,692
49	幼稚園施設管理用務業務委託	1,248	30,036	0	31,284	0	0.0	0	0.0	31,284	100.0	委託実施園数	10	3,128,483	3,128,483

事務事業名		事務事業コスト				財源項目						指標		単位あたりコスト(円)	
		人にかかるコスト	物にかかるコスト	その他のコスト	総経費(A)	受益者負担額		その他特定財源		一般財源(区負担額)(B)		指標名	指標数値(C)	総経費(A/C)	区負担(B/C)
						額	割合	額	割合	額	割合				
50	幼稚園図書環境整備	535	1,498	0	2,033	0	0.0	0	0.0	2,033	100.0	幼稚園数	10	203,351	203,351
51	竹町幼稚園大規模改修	1,289	1,361	0	2,650	0	0.0	0	0.0	2,650	100.0				
学務課															
52	学校(園)非常勤職員の採用	48,019	37	0	48,056	0	0.0	5,418	11.3	42,638	88.7	職員数	12	4,004,668	3,553,187
53	教職員研修旅費等	892	0	0	892	0	0.0	0	0.0	892	100.0	参加職員数	664	1,343	1,343
54	帰宅困難者対策 (小中学校、幼稚園、保育所等、こども園)	892	132	0	1,024	0	0.0	66	6.4	958	93.6	在園児数	554	1,848	1,729
55	就学事務	16,318	1,333	0	17,651	0	0.0	0	0.0	17,651	100.0	就学予定者数	1,946	9,071	9,071
56	特別支援教育振興	16,185	254	855	17,294	0	0.0	1,179	6.8	16,115	93.2	就学相談委員会 等開催回数	76	227,556	212,041
57	特別支援学級総合行事	3,567	985	215	4,767	0	0.0	0	0.0	4,767	100.0	参加児童・生徒数	282	16,903	16,903
58	子どもの安心対策	3,299	1,129	0	4,428	0	0.0	0	0.0	4,428	100.0	こども110番協力 者数	1,673	2,647	2,647
59	学校保健会助成	1,783	0	680	2,463	0	0.0	0	0.0	2,463	100.0	小中学校・幼稚園・こども園数	37	66,578	66,578
60	研究協力校	89	600	0	689	0	0.0	0	0.0	689	100.0	推進園数	2	344,585	344,585
61	教育委員会事務局管理運営	40,386	523	100	41,009	0	0.0	45	0.1	40,964	99.9				
62	小学校特別支援学級運営	5,796	11,050	4,015	20,861	0	0.0	7,095	34.0	13,766	66.0	在籍児童数	222	93,971	62,011
63	交通安全教具支給	446	253	0	699	0	0.0	0	0.0	699	100.0	ランドセルカバー 配布数	1,097	637	637
64	通学路防犯設備整備	5,350	355	6,480	12,185	0	0.0	2,983	24.5	9,202	75.5	設置台数(累計)	39	312,446	235,959
65	小学校移動教室	2,318	11,753	0	14,071	0	0.0	0	0.0	14,071	100.0	参加児童数	1,025	13,728	13,728
66	小学校岩井臨海学園	2,675	7,313	0	9,988	0	0.0	0	0.0	9,988	100.0	参加児童数	1,111	8,990	8,990
67	日光林間学園	3,121	1,136	0	4,257	0	0.0	0	0.0	4,257	100.0	参加児童数	1,015	4,194	4,194
68	小学校体育大会	892	523	107	1,522	0	0.0	0	0.0	1,522	100.0	参加児童数	1,034	1,471	1,471
69	小学校スクールバス運営	1,338	19,272	0	20,610	0	0.0	0	0.0	20,610	100.0	バス借上数	213	96,758	96,758
70	小学校要保護・準要保護就学 援助	8,025	634	136,557	145,216	0	0.0	302	0.2	144,914	99.8	認定者数	1,637	88,708	88,524
71	小学校特別支援教育就学奨励	2,675	41	3,773	6,489	0	0.0	371	5.7	6,118	94.3	認定者数	87	74,591	70,327
72	小学校給食管理	2,667	11,317	1,867	15,851	0	0.0	0	0.0	15,851	100.0	小学校数	19	834,222	834,222
73	小学校給食室設備整備	1,111	1,261	25,652	28,024	0	0.0	0	0.0	28,024	100.0	老朽備品買替校 数	19	1,474,958	1,474,958
74	小学校給食調理委託	1,556	358,577	0	360,133	0	0.0	0	0.0	360,133	100.0	委託校数	19	18,954,370	18,954,370

事務事業名	事務事業コスト				財源項目						指標		単位あたりコスト(円)		
	人にかかるコスト	物にかかるコスト	その他のコスト	総経費(A)	受益者負担額		その他特定財源		一般財源(区負担額)(B)		指標名	指標数値(C)	総経費(A/C)	区負担(B/C)	
					額	割合	額	割合	額	割合					
75	小学校給食食育推進	1,994	1,991	625	4,610	0	0.0	30	0.7	4,580	99.3	地域ふれあい給食参加者数	1,692	2,725	2,707
76	小学校給食生ごみ処理	1,111	3,598	0	4,709	0	0.0	0	0.0	4,709	100.0	小学校数	19	247,809	247,809
77	小学校一般衛生安全管理	2,229	28,010	7,664	37,903	0	0.0	0	0.0	37,903	100.0	定期健康診断受診児童数	6,444	5,882	5,882
78	小学校校医等の報酬	43,290	0	0	43,290	0	0.0	0	0.0	43,290	100.0	小学校数	19	2,278,397	2,278,397
79	小学校結核検診	1,338	2,047	855	4,240	0	0.0	0	0.0	4,240	100.0	小学校数	19	223,123	223,123
80	児童・生徒の健康手帳	446	379	0	825	0	0.0	0	0.0	825	100.0	配布数	1,097	752	752
81	小学校小児生活習慣病予防健診	2,229	3,563	60	5,852	0	0.0	0	0.0	5,852	100.0	受診児童数	379	15,440	15,440
82	蔵前小学校仮校舎設置	1,111	2,434	2,935	6,480	0	0.0	0	0.0	6,480	100.0				
83	中学校特別支援学級運営	2,051	1,299	0	3,350	0	0.0	0	0.0	3,350	100.0	在籍生徒数	40	83,742	83,742
84	上野中学校大規模改修	1,111	0	2,290	3,401	0	0.0	0	0.0	3,401	100.0				
85	修学旅行	892	112	0	1,004	0	0.0	0	0.0	1,004	100.0	参加生徒数	754	1,332	1,332
86	中学校移動教室	1,427	8,430	0	9,857	0	0.0	0	0.0	9,857	100.0	参加生徒数	760	12,969	12,969
87	オリエンテーション	535	4,078	0	4,613	0	0.0	0	0.0	4,613	100.0	参加生徒数	415	11,117	11,117
88	林間学園	981	453	0	1,434	0	0.0	0	0.0	1,434	100.0	参加生徒数	665	2,156	2,156
89	中学校岩井臨海学園	446	489	0	935	0	0.0	0	0.0	935	100.0	参加生徒数	40	23,371	23,371
90	中学校体育大会	892	2,732	675	4,299	118	2.7	0	0.0	4,181	97.3	参加生徒数	512	8,396	8,166
91	中学校スクールバス運営	446	362	0	808	0	0.0	0	0.0	808	100.0	バス借上数	4	201,941	201,941
92	中学校要保護・準要保護就学援助	3,299	384	117,905	121,588	0	0.0	722	0.6	120,866	99.4	認定者数	877	138,641	137,817
93	中学校特別支援教育就学奨励	2,229	8	955	3,192	0	0.0	304	9.5	2,888	90.5	認定者数	14	227,980	206,265
94	中学校給食管理	2,667	4,898	654	8,219	0	0.0	0	0.0	8,219	100.0	中学校数	7	1,174,068	1,174,068
95	中学校給食室設備整備	1,111	2,202	1,476	4,789	0	0.0	0	0.0	4,789	100.0	老朽備品買替校数	7	684,201	684,201
96	中学校給食調理委託	1,556	136,570	0	138,126	0	0.0	0	0.0	138,126	100.0	委託校数	7	19,732,350	19,732,350
97	中学校給食食育推進	1,994	443	37	2,474	0	0.0	0	0.0	2,474	100.0	地域ふれあい給食参加者数	105	23,558	23,558
98	中学校給食生ごみ処理	1,111	1,593	0	2,704	0	0.0	0	0.0	2,704	100.0	中学校数	7	386,236	386,236
99	中学校一般衛生安全管理	1,783	12,600	2,751	17,134	0	0.0	0	0.0	17,134	100.0	定期健康診断受診生徒数	2,246	7,629	7,629
100	中学校校医等の報酬	16,794	0	0	16,794	0	0.0	0	0.0	16,794	100.0	中学校数	7	2,399,079	2,399,079
101	中学校結核検診	1,338	1,401	314	3,053	0	0.0	0	0.0	3,053	100.0	中学校数	7	436,097	436,097

単位:千円、%

事務事業名		事務事業コスト				財源項目						指標		単位あたりコスト(円)	
		人にかかるコスト	物にかかるコスト	その他のコスト	総経費(A)	受益者負担額		その他特定財源		一般財源(区負担額)(B)		指標名	指標数値(C)	総経費(A/C)	区負担(B/C)
						額	割合	額	割合	額	割合				
102	中学校小児生活習慣病予防健診	2,229	1,779	0	4,008	0	0.0	0	0.0	4,008	100.0	受診生徒数	182	22,021	22,021
103	少年自然の家管理運営	8,114	76,861	2,459	87,434	9	0.0	0	0.0	87,425	100.0	年間延利用人数	14,569	6,001	6,001
104	幼稚園教材費等援助	892	0	132	1,024	0	0.0	88	8.6	936	91.4	助成人数	10	102,406	93,606
105	幼稚園入園事務	6,688	871	0	7,559	0	0.0	125	1.7	7,434	98.3	定員	840	8,998	8,850
106	幼稚園スクールバス運営	446	2,895	0	3,341	0	0.0	0	0.0	3,341	100.0	バス借上数	32	104,411	104,411
107	幼稚園一般衛生安全管理	1,338	3,257	210	4,805	0	0.0	0	0.0	4,805	100.0	定期健康診断受診園児数	711	6,758	6,758
108	幼稚園園医の報酬	7,252	0	0	7,252	0	0.0	0	0.0	7,252	100.0	幼稚園数	10	725,170	725,170
109	幼稚園結核検診	892	213	0	1,105	0	0.0	0	0.0	1,105	100.0	幼稚園数	10	110,479	110,479
110	こども園施設型給付	3,121	1,496	91,958	96,575	0	0.0	40,666	42.1	55,909	57.9	在園児数	46	2,099,465	1,215,420
111	私立こども園振興	535	0	12,659	13,194	0	0.0	0	0.0	13,194	100.0	私立こども園数	1	13,194,009	13,194,009
112	認定こども園の誘致	5,796	850	100,415	107,061	0	0.0	54,992	51.4	52,069	48.6	補助件数	1	107,061,483	52,069,483
113	こども園保育士等人材確保	268	0	6,680	6,948	0	0.0	5,724	82.4	1,224	17.6	助成件数	3	2,315,993	407,993
114	こども園教材費等援助	178	0	127	305	0	0.0	84	27.5	221	72.5	助成人数	3	101,693	73,693
115	こども園保育士等キャリア育成	268	0	3,591	3,859	0	0.0	3,591	93.1	268	6.9	助成施設数	1	3,858,510	267,510
116	こども園保育サービス推進	268	0	2,502	2,770	0	0.0	2,502	90.3	268	9.7	助成施設数	1	2,769,510	267,510
117	こども園業務効率化推進	268	0	1,100	1,368	0	0.0	825	60.3	543	39.7	補助件数	2	683,755	271,255
118	石浜橋場こども園維持運営	149,254	28,579	113	177,946	13,785	7.8	245	0.1	163,916	92.1	園児数	131	1,358,364	1,251,259
119	石浜橋場こども園臨時職員採用及び福利	29,140	1,461	0	30,601	11,257	36.8	3,338	10.9	16,006	52.3	職員数	17	1,800,026	941,500
120	石浜橋場こども園施設管理	1,070	4,878	0	5,948	1,677	28.2	0	0.0	4,271	71.8	園児数	131	45,407	32,609
121	石浜橋場こども園維持修繕	1,070	1,282	0	2,352	0	0.0	523	22.2	1,829	77.8	園児数	131	17,955	13,963
122	石浜橋場こども園施設管理用業務委託	624	7,236	0	7,860	0	0.0	0	0.0	7,860	100.0				
123	石浜橋場こども園図書環境整備	89	150	0	239	0	0.0	0	0.0	239	100.0				
124	石浜橋場こども園一般衛生安全管理	89	281	40	410	0	0.0	0	0.0	410	100.0	健康診断受診園児数	104	3,938	3,938
125	石浜橋場こども園園医の報酬	830	0	0	830	0	0.0	0	0.0	830	100.0				
126	ことぶきこども園管理運営	4,013	308,669	10,249	322,931	44,416	13.7	11,505	3.6	267,010	82.7	園児数	214	1,509,023	1,247,707
127	たいとうこども園管理運営	4,013	245,954	0	249,967	26,223	10.5	3,070	1.2	220,674	88.3	園児数	163	1,533,538	1,353,826
128	こども園入園事務	8,382	500	0	8,882	0	0.0	81	0.9	8,801	99.1	定員	507	17,519	17,359

単位:千円、%

事務事業名			事務事業コスト				財源項目						指標		単位あたりコスト(円)	
			人にかかるコスト	物にかかるコスト	その他のコスト	総経費(A)	受益者負担額		その他特定財源		一般財源(区負担額)(B)		指標名	指標数値(C)	総経費(A/C)	区負担(B/C)
							額	割合	額	割合	額	割合				
129	自然の村管理運営	20,705	8,509	287	29,501	2,615	8.9	1,382	4.7	25,504	86.4	年間延利用人数	2,433	12,125	10,482	
児童保育課																
130	帰宅困難者対策(小中学校、幼稚園、保育所等、こども園)	1,783	467	0	2,250	0	0.0	234	10.4	2,016	89.6	児童園児数	3,713	606	543	
131	教育委員会事務局管理運営	23,516	2,090	0	25,606	156	0.6	161	0.6	25,289	98.8					
132	保育委託	2,675	2,070,128	0	2,072,803	305,157	14.7	681,753	32.9	1,085,893	52.4	延入所児童数	14,097	147,039	77,030	
133	児童保育事務	48,260	2,981	73	51,314	0	0.0	443	0.9	50,871	99.1	在園児童数	2,585	19,851	19,679	
134	私立保育所振興	892	208,763	3,296	212,951	0	0.0	0	0.0	212,951	100.0	私立保育所数	16	13,309,415	13,309,415	
135	私立保育所改修助成	892	0	7,759	8,651	0	0.0	2,928	33.8	5,723	66.2	助成件数	5	1,730,140	1,144,540	
136	私立保育所整備事業補助	892	0	19,338	20,230	0	0.0	14,681	72.6	5,549	27.4	整備件数	1	20,229,702	5,548,702	
137	認可保育所の誘致	4,904	2,056	233,979	240,939	0	0.0	149,017	61.8	91,922	38.2	補助件数	5	48,187,790	18,384,390	
138	小規模保育施設の誘致	4,904	4	44,708	49,616	0	0.0	35,121	70.8	14,495	29.2	補助件数	2	24,807,873	7,247,373	
139	認証保育所運営費助成	1,783	30	489,234	491,047	0	0.0	3,003	0.6	488,044	99.4	延入所児童数	3,813	128,783	127,995	
140	認証保育所保育料助成	4,013	105	71,145	75,263	0	0.0	17,397	23.1	57,866	76.9	対象児童数	3,024	24,888	19,135	
141	家庭福祉員制度	1,783	0	19,143	20,926	0	0.0	0	0.0	20,926	100.0	延受託児童数	203	103,087	103,087	
142	共同型家庭的保育	892	0	16,284	17,176	0	0.0	6,917	40.3	10,259	59.7	助成施設数	1	17,175,222	10,258,222	
143	病児・病後児保育	1,783	7,034	411	9,228	0	0.0	4,686	50.8	4,542	49.2	延利用人数	297	31,074	15,296	
144	保育所等保育士等人材確保	1,338	0	42,471	43,809	0	0.0	35,765	81.6	8,044	18.4	助成件数	81	540,851	99,310	
145	いきいき台東っ子応援団	892	137	522	1,551	0	0.0	330	21.3	1,221	78.7	延参加人数	6,439	241	190	
146	児童福祉施設等サービス第三者評価	0	648	0	648	0	0.0	324	50.0	324	50.0	受審施設数	2	324,000	162,000	
147	小規模保育事業給付	1,338	0	262,124	263,462	0	0.0	170,814	64.8	92,648	35.2	延入所児童数	1,325	198,839	69,922	
148	事業所内保育事業給付	713	0	52,956	53,669	0	0.0	34,896	65.0	18,773	35.0	延入所児童数	301	178,304	62,369	
149	地域型保育振興	624	0	5,437	6,061	0	0.0	259	4.3	5,802	95.7	事業所数	9	673,433	644,655	
150	保育所等教材費等援助	178	0	42	220	0	0.0	28	12.7	192	87.3	助成人数	8	27,550	24,050	
151	保育所等保育士等キャリア育成	1,783	0	81,240	83,023	0	0.0	72,346	87.1	10,677	12.9	助成施設数	31	2,678,174	344,432	
152	保育所等保育サービス推進	1,605	0	43,179	44,784	0	0.0	40,391	90.2	4,393	9.8	助成施設数	19	2,357,056	231,214	
153	家庭的保育事業開設準備	1,783	0	6,726	8,509	0	0.0	3,361	39.5	5,148	60.5	補助件数	4	2,127,269	1,287,019	
154	保育所等業務効率化推進	446	0	12,035	12,481	0	0.0	9,026	72.3	3,455	27.7	補助件数	13	960,093	265,785	
155	就学前保育施設緊急整備	2,675	9,326	124,643	136,644	0	0.0	0	0.0	136,644	100.0	整備数	3	45,548,113	45,548,113	
156	保育所運営	1,513,275	47,790	882	1,561,947	37,365	2.4	20,947	1.3	1,503,635	96.3	入所定員	999	1,563,511	1,505,140	

単位:千円、%

事務事業名		事務事業コスト				財源項目						指標		単位あたりコスト(円)	
		人にかかるコスト	物にかかるコスト	その他のコスト	総経費(A)	受益者負担額		その他特定財源		一般財源(区負担額)(B)		指標名	指標数値(C)	総経費(A/C)	区負担(B/C)
						額	割合	額	割合	額	割合				
157	保育所施設管理	4,013	73,089	0	77,102	0	0.0	3,146	4.1	73,956	95.9	入所定員	999	77,179	74,030
158	保育所給食管理	5,796	209,136	0	214,932	0	0.0	0	0.0	214,932	100.0	入所定員	999	215,147	215,147
159	保育所における読書活動の推進	892	1,496	0	2,388	0	0.0	0	0.0	2,388	100.0	購入図書数	1,500	1,592	1,592
160	一時保育	43,001	6,363	0	49,364	4,927	10.0	9,023	18.3	35,414	71.7	延利用日数	6,430	7,677	5,508
161	休日年末一時保育	9,898	483	1,356	11,737	732	6.2	0	0.0	11,005	93.8	延利用日数	338	34,725	32,559
162	東上野乳児保育園管理運営	1,783	188,284	0	190,067	27,324	14.4	2,306	1.2	160,437	84.4	入所定員	60	3,167,787	2,673,964
163	柳北保育室管理運営	1,338	26,372	0	27,710	4,291	15.5	0	0.0	23,419	84.5	入所定員	66	419,840	354,831
164	玉姫保育園大規模改修	1,783	48,699	11,181	61,663	0	0.0	4,651	7.5	57,012	92.5				
165	保育所仮園舎整備	892	440	12,938	14,270	0	0.0	0	0.0	14,270	100.0				
166	待乳保育園耐震改修	892	0	1,592	2,484	0	0.0	530	21.3	1,954	78.7				
167	児童館管理運営	4,904	308,023	0	312,927	0	0.0	1,312	0.4	311,615	99.6	施設数	8	39,115,874	38,951,874
168	こどもクラブ運営	11,592	516,272	24,610	552,474	41,693	7.5	201,552	36.5	309,229	56.0	施設数	23	24,020,604	13,444,734
169	玉姫児童館大規模改修	1,783	19,216	4,439	25,438	0	0.0	11,456	45.0	13,982	55.0				
170	玉姫こどもクラブ大規模改修	1,783	3,559	822	6,164	0	0.0	2,121	34.4	4,043	65.6				
171	放課後子ども広場	5,974	13,638	973	20,585	0	0.0	5,943	28.9	14,642	71.1	千束小放課後子ども教室延べ参加人数	13,640	1,509	1,074
172	放課後子供教室モデル	12,038	28,901	159	41,098	859	2.1	3,579	8.7	36,660	89.2	石浜小放課後子ども教室延べ参加人数	10,606	3,875	3,457
173	池之端児童館大規模改修	1,783	4,356	0	6,139	0	0.0	2,178	35.5	3,961	64.5				
174	池之端こどもクラブ大規模改修	1,783	704	0	2,487	0	0.0	352	14.2	2,135	85.8				
指導課															
175	教育課題研究委員会	892	1,405	1,099	3,396	0	0.0	0	0.0	3,396	100.0	専門部会数	33	102,902	102,902
176	非常勤講師	34,938	11	288	35,237	0	0.0	3,325	9.4	31,912	90.6	非常勤講師数	11	3,203,412	2,901,102
177	臨時職員の配置	624	7,658	0	8,282	0	0.0	7,332	88.5	950	11.5	配置日数	1,101	7,522	863
178	学校教育相談員の配置	3,166	0	0	3,166	0	0.0	119	3.8	3,047	96.2	相談件数(来庁・電話)	346	9,151	8,806
179	教職員研修	1,070	539	2,660	4,269	0	0.0	754	17.7	3,515	82.3	研修会参加者数	6,300	678	558
180	教員経験別研修会	981	580	150	1,711	0	0.0	729	42.6	982	57.4	研修会参加者数	720	2,376	1,363
181	スーパーティーチャーの育成	2,229	189	468	2,886	0	0.0	0	0.0	2,886	100.0	受講者数	34	84,897	84,897

単位:千円、%

事務事業名		事務事業コスト				財源項目						指標		単位あたりコスト(円)	
		人にかかるコスト	物にかかるコスト	その他のコスト	総経費(A)	受益者負担額		その他特定財源		一般財源(区負担額)(B)		指標名	指標数値(C)	総経費(A/C)	区負担(B/C)
						額	割合	額	割合	額	割合				
182	研究協力校	1,070	10,887	4,733	16,690	0	0.0	12,729	76.3	3,961	23.7	研究協力校(園)数	8	2,086,197	495,121
183	人権教育	178	85	303	566	0	0.0	0	0.0	566	100.0	研修会参加者数	246	2,303	2,303
184	人権尊重教育推進校	892	1,918	939	3,749	0	0.0	1,536	41.0	2,213	59.0	研修会開催数	26	144,170	85,087
185	教育懇話会	1,783	0	130	1,913	0	0.0	0	0.0	1,913	100.0	懇話会開催回数	5	382,681	382,681
186	台東区教育委員会優秀教員奨励	89	96	0	185	0	0.0	0	0.0	185	100.0	被表彰者(団体)数	5	37,059	37,059
187	オリンピック・パラリンピック教育の推進	178	1,521	292	1,991	0	0.0	0	0.0	1,991	100.0	推進校数	2	995,891	995,891
188	教育委員会事務局管理運営	51,005	1,522	2	52,529	0	0.0	0	0.0	52,529	100.0				
189	学力向上推進ティーチャー	110,084	26	0	110,110	0	0.0	133	0.1	109,977	99.9	派遣時間数	36,740	2,997	2,993
190	学力向上プラン「大学生が先生」	892	439	7,453	8,784	0	0.0	742	8.4	8,042	91.6	指導補助者派遣日数	2,111	4,161	3,809
191	農業体験学習	1,338	5,228	220	6,786	0	0.0	0	0.0	6,786	100.0	参加児童・生徒数	477	14,226	14,226
192	環境関連施設体験学習	892	2,519	0	3,411	0	0.0	0	0.0	3,411	100.0	実施回数	19	179,529	179,529
193	魅力ある教育活動の推進	3,567	7,949	13,755	25,271	0	0.0	0	0.0	25,271	100.0	実践校・園数	47	537,675	537,675
194	学びのキャンパスプランニング	3,478	1,317	1,040	5,835	0	0.0	0	0.0	5,835	100.0	プログラム(プラン)実施数	139	41,973	41,973
195	学力向上のための調査研究	2,586	10,127	0	12,713	0	0.0	0	0.0	12,713	100.0	アンケート調査数	3,595	3,536	3,536
196	小・中学校連合作品展	268	656	0	924	0	0.0	0	0.0	924	100.0	参加校数	26	35,512	35,512
197	おもてなし英会話	178	5,674	0	5,852	0	0.0	0	0.0	5,852	100.0	講師派遣日数	240	24,386	24,386
198	小学校演劇鑑賞教室	178	3,824	0	4,002	0	0.0	0	0.0	4,002	100.0	参加児童数	1,022	3,916	3,916
199	小学校音楽鑑賞教室	178	79	1,944	2,201	0	0.0	0	0.0	2,201	100.0	参加児童数	1,036	2,125	2,125
200	連合発表会(学芸会・音楽会)	178	350	0	528	0	0.0	0	0.0	528	100.0	参加児童数	733	721	721
201	小学校スクールバス運営	624	1,020	0	1,644	0	0.0	0	0.0	1,644	100.0	バス借上数	12	137,046	137,046
202	小学校副読本支給	357	8,374	0	8,731	0	0.0	0	0.0	8,731	100.0	配布数	10,732	814	814
203	小学校スクールカウンセラー	892	226	32,358	33,476	0	0.0	0	0.0	33,476	100.0	配置時間数	10,777	3,106	3,106
204	プール指導の充実	178	184	0	362	0	0.0	0	0.0	362	100.0	水泳指導補助員雇用時間数	186	1,949	1,949
205	小学校英語活動の推進	357	23,968	0	24,325	0	0.0	0	0.0	24,325	100.0	外国人指導助手派遣日数	1,071	22,712	22,712
206	小学校読書活動推進	178	17,800	0	17,978	0	0.0	0	0.0	17,978	100.0	実施校数	19	946,228	946,228
207	小学校器楽教育の充実	446	0	1,266	1,712	0	0.0	0	0.0	1,712	100.0	器楽指導員派遣時間数	211	8,113	8,113
208	小学校ふれあい学習	268	849	0	1,117	0	0.0	0	0.0	1,117	100.0	実施回数	446	2,504	2,504

単位:千円、%

事務事業名			事務事業コスト				財源項目						指標		単位あたりコスト(円)	
			人にかかるコスト	物にかかるコスト	その他のコスト	総経費(A)	受益者負担額		その他特定財源		一般財源(区負担額)(B)		指標名	指標数値(C)	総経費(A/C)	区負担(B/C)
							額	割合	額	割合	額	割合				
209	小学校児童健全育成	178	53	0	231	0	0.0	0	0.0	231	100.0	定例会・研修会参加者数	103	2,249	2,249	
210	小学校における校務事務の改善	1,338	9,287	0	10,625	0	0.0	0	0.0	10,625	100.0	支援ソフト導入校数	19	559,169	559,169	
211	小学校図書館ボランティア	268	2,391	0	2,659	0	0.0	0	0.0	2,659	100.0	活動日数	3,325	799	799	
212	小学校ICT教育の推進	3,567	46,590	0	50,157	0	0.0	0	0.0	50,157	100.0	整備校数	19	2,639,847	2,639,847	
213	登下校通知システム運営費助成	446	0	2,462	2,908	0	0.0	0	0.0	2,908	100.0	助成校数	19	153,066	153,066	
214	小学校吹奏楽コンクールの参加	89	1,944	0	2,033	0	0.0	0	0.0	2,033	100.0	参加校数	4	508,293	508,293	
215	蔵前小学校仮校舎設置	89	648	0	737	0	0.0	0	0.0	737	100.0					
216	連合音楽発表会	178	316	0	494	0	0.0	0	0.0	494	100.0	参加生徒数	500	990	990	
217	英語発表会	178	72	33	283	0	0.0	0	0.0	283	100.0	参加生徒数	90	3,152	3,152	
218	中学校音楽鑑賞教室	178	106	972	1,256	0	0.0	0	0.0	1,256	100.0	参加生徒数	770	1,632	1,632	
219	中学校スクールバス運営	535	1,446	0	1,981	0	0.0	0	0.0	1,981	100.0	バス借上数	17	116,502	116,502	
220	中学校副読本支給	357	1,492	0	1,849	0	0.0	0	0.0	1,849	100.0	配布数	2,453	754	754	
221	中学校スクールカウンセラー	892	84	6,048	7,024	0	0.0	0	0.0	7,024	100.0	配置時間数	2,016	3,484	3,484	
222	英語教育の充実	268	7,873	0	8,141	0	0.0	0	0.0	8,141	100.0	外国人指導助手派遣日数	405	20,101	20,101	
223	中学校読書活動推進	178	6,550	0	6,728	0	0.0	0	0.0	6,728	100.0	実施校数	7	961,191	961,191	
224	中学校器楽教育の充実	357	0	990	1,347	0	0.0	0	0.0	1,347	100.0	器楽指導員派遣時間数	190	7,088	7,088	
225	中学校ふれあい学習	178	84	0	262	0	0.0	0	0.0	262	100.0	実施回数	110	2,385	2,385	
226	国際理解重点教育	3,299	8,627	176	12,102	510	4.2	0	0.0	11,592	95.8	派遣生徒数	17	711,884	681,884	
227	進路指導の充実	892	1,828	0	2,720	0	0.0	0	0.0	2,720	100.0	職場体験学習参加生徒数	775	3,510	3,510	
228	中学校生徒健全育成	89	93	0	182	0	0.0	0	0.0	182	100.0	定例会・研修会参加者数	116	1,569	1,569	
229	中学校における校務事務の改善	1,338	3,762	0	5,100	0	0.0	0	0.0	5,100	100.0	支援ソフト導入校数	7	728,554	728,554	
230	中学校図書館ボランティア	89	446	0	535	0	0.0	0	0.0	535	100.0	活動日数	150	3,568	3,568	
231	中学校吹奏楽コンクール参加	178	219	165	562	0	0.0	0	0.0	562	100.0	参加校数	7	80,369	80,369	
232	中学校ICT教育の推進	3,567	21,013	0	24,580	0	0.0	0	0.0	24,580	100.0	整備校数	7	3,511,450	3,511,450	
233	学習支援講座	1,338	1,141	0	2,479	0	0.0	0	0.0	2,479	100.0	生徒数	174	14,246	14,246	
教育支援館																
234	教育支援館運営	69,070	16,303	918	86,291	0	0.0	8,087	9.4	78,204	90.6	開館日数	243	355,107	321,828	

単位:千円、%

事務事業名			事務事業コスト				財源項目						指標		単位あたりコスト(円)	
			人にかかるコスト	物にかかるコスト	その他のコスト	総経費(A)	受益者負担額		その他特定財源		一般財源(区負担額)(B)		指標名	指標数値(C)	総経費(A/C)	区負担(B/C)
							額	割合	額	割合	額	割合				
235	学校園経営・研修支援	8,471	4,368	484	13,323	0	0.0	190	1.4	13,133	98.6	幼児教育支援回数	29	459,422	452,857	
236	教育相談	8,964	288	491	9,743	0	0.0	0	0.0	9,743	100.0	延相談件数	2,458	3,963	3,963	
237	生活指導相談学級の運営	7,134	110	84	7,328	0	0.0	0	0.0	7,328	100.0	入級児童・生徒数	24	305,328	305,328	
238	特別支援教育支援員の配置	198,020	17	46	198,083	0	0.0	3,466	1.7	194,617	98.3	延配置日数	27,828	7,118	6,994	
239	教育委員会事務局管理運営	12,484	275	0	12,759	0	0.0	2	0.0	12,757	100.0					
生涯学習課																
240	教育委員会事務局管理運営	16,675	1,742	8	18,425	0	0.0	0	0.0	18,425	100.0					
241	社会教育委員	3,099	344	0	3,443	0	0.0	0	0.0	3,443	100.0	定例会実施回数	11	313,013	313,013	
242	社会教育指導員	34,352	0	14	34,366	0	0.0	3,823	11.1	30,543	88.9	社会教育主事・指導員数	8	4,295,762	3,817,938	
243	青年学級	5,226	303	65	5,594	0	0.0	0	0.0	5,594	100.0	学級生参加者数	409	13,675	13,675	
244	P. T. A指導者研修会	4,904	97	72	5,073	0	0.0	0	0.0	5,073	100.0	研修会参加者数	117	43,359	43,359	
245	家庭教育の振興	6,242	1,139	1,573	8,954	0	0.0	1,808	20.2	7,146	79.8	家庭教育学級等参加者数	3,360	2,665	2,127	
246	生涯学習の支援・振興	20,792	993	78	21,863	8	0.1	1,428	6.5	20,427	93.4	学習支援ボランティア活動件数	39	560,579	523,768	
247	生涯学習ラーニングスクエア	3,121	8,404	180	11,705	0	0.0	2	0.0	11,703	100.0	参加者数	7,466	1,568	1,567	
248	シニアライフ応援計画	2,229	139	10	2,378	0	0.0	0	0.0	2,378	100.0	講座・講演会等参加者数	173	13,746	13,746	
249	文化祭	3,121	162	0	3,283	0	0.0	0	0.0	3,283	100.0	来場者数	6,195	530	530	
250	台東区美術展	1,783	1,000	0	2,783	0	0.0	0	0.0	2,783	100.0	入場者数	1,221	2,280	2,280	
251	少年少女発明クラブ	3,121	0	1,680	4,801	0	0.0	0	0.0	4,801	100.0	参加者数	1,404	3,419	3,419	
252	工作教室	1,783	138	245	2,166	49	2.3	0	0.0	2,117	97.7	参加者数	141	15,365	15,017	
253	知る・作る・学ぶ講座	3,567	937	3,684	8,188	192	2.3	734	9.0	7,262	88.7	参加者数	2,308	3,548	3,147	
254	青少年教育の推進	3,567	3,453	1,415	8,435	0	0.0	0	0.0	8,435	100.0	参加者数	1,666	5,063	5,063	
255	台東区の民話と伝承遊びの普及	1,783	62	925	2,770	54	1.9	0	0.0	2,716	98.1	参加児童・園児数	2,563	1,081	1,060	
256	文化財保護	35,902	7,764	1,786	45,452	163	0.4	2,592	5.7	42,697	93.9	文化財台帳新規登載数	6	7,575,305	7,116,100	
257	文化財復元補助	892	0	884	1,776	0	0.0	0	0.0	1,776	100.0	補助件数	2	887,851	887,851	
258	文化財復元補助(浅草寺伝法院庭園文化財復元補助)	4,459	0	9,744	14,203	0	0.0	0	0.0	14,203	100.0	補助件数	2	7,101,254	7,101,254	
259	台東区歴史・文化検定	5,334	729	312	6,375	128	2.0	0	0.0	6,247	98.0	受検者数	2,003	3,183	3,119	
260	台東区映像アーカイブ	5,915	2,412	0	8,327	0	0.0	474	5.7	7,853	94.3	利用人数	342	24,348	22,962	

単位:千円、%

事務事業名			事務事業コスト				財源項目						指標		単位あたりコスト(円)	
			人にかかるコスト	物にかかるコスト	その他のコスト	総経費(A)	受益者負担額		その他特定財源		一般財源(区負担額)(B)		指標名	指標数値(C)	総経費(A/C)	区負担(B/C)
							額	割合	額	割合	額	割合				
261	下町台東の美しい心づくり	4,459	1,711	293	6,463	0	0.0	974	15.1	5,489	84.9	学習会参加者 延べ人数	47	137,496	116,772	
262	台東区ジュニアオーケストラ	4,459	3,335	12,533	20,327	0	0.0	4	0.0	20,323	100.0	観客総数	2,290	8,876	8,875	
263	上野の森ジュニア合唱団	5,350	2,185	6,755	14,290	0	0.0	3	0.0	14,287	100.0	観客総数	1,214	11,771	11,768	
264	オリンピック・パラリンピック 生涯学習講座	1,338	1,549	20	2,907	0	0.0	785	27.0	2,122	73.0	受講者数	612	4,750	3,467	
265	各種団体事業助成 (小・中学校P. T. A連合会)	89	0	1,347	1,436	0	0.0	0	0.0	1,436	100.0	宿泊研修会 参加者数	24	59,840	59,840	
266	各種団体事業助成 (幼稚園P. T. A連合会)	89	0	277	366	0	0.0	0	0.0	366	100.0	区立幼稚園PTA連合 会研修会参加者数	162	2,260	2,260	
267	各種団体事業助成 (美術会)	89	0	212	301	0	0.0	0	0.0	301	100.0	絵画講習会 参加者数	105	2,868	2,868	
268	各種団体事業助成 (書道連盟)	89	0	212	301	0	0.0	0	0.0	301	100.0	書道展 来場者数	2,152	140	140	
269	各種団体事業助成 (華道茶道文化協会)	89	0	170	259	0	0.0	0	0.0	259	100.0	華道展 来場者数	900	288	288	
270	各種団体事業助成 (俳句人連盟)	89	0	212	301	0	0.0	0	0.0	301	100.0	台東区俳句大会 来場者数	160	1,882	1,882	
271	各種団体事業助成 (吟剣詩舞道連盟)	89	0	110	199	0	0.0	0	0.0	199	100.0	秋季吟剣詩舞道 大会来場者数	63	3,161	3,161	
272	各種団体事業助成 (合唱連盟)	89	0	127	216	0	0.0	0	0.0	216	100.0	台東区合唱祭 来場者数	800	270	270	
273	各種団体事業助成 (川柳人連盟)	89	0	85	174	0	0.0	0	0.0	174	100.0	川柳大会 来場者数	153	1,138	1,138	
274	各種団体事業助成 (短歌連盟)	89	0	127	216	0	0.0	0	0.0	216	100.0	短歌大会 参加者数	19	11,377	11,377	
275	各種団体事業助成 (社会教育団体協議会)	89	0	212	301	0	0.0	0	0.0	301	100.0	台東区文化祭 来場者数	6,195	49	49	
276	各種団体事業助成 (民謡連合会)	89	0	109	198	0	0.0	0	0.0	198	100.0	秋季大会 来場者数	30	6,606	6,606	
277	各種団体事業助成 (写真連盟)	89	0	127	216	0	0.0	0	0.0	216	100.0	写真展 来場者数	1,300	166	166	
278	各種団体事業助成 (アマチュアオーケストラ協会)	89	0	1,186	1,275	0	0.0	0	0.0	1,275	100.0	オーケストラウイーク 来場者数	2,135	597	597	
279	各種団体事業助成 (能楽連盟)	89	0	127	216	0	0.0	0	0.0	216	100.0	新春謡初め 来場者数	212	1,020	1,020	
280	各種団体事業助成 (ボーイスカウト・ガールスカウト協議会)	89	0	85	174	0	0.0	0	0.0	174	100.0	スカウトフェスティバル 一般参加者数	234	744	744	
281	各種団体事業助成 (婦人団体協議会)	0	0	0	0	0	0.0	0	0.0	0	0.0	家庭文化婦人の 集い来場者数				

単位:千円、%

事務事業名			事務事業コスト				財源項目						指標		単位あたりコスト(円)	
			人にかかるコスト	物にかかるコスト	その他のコスト	総経費(A)	受益者負担額		その他特定財源		一般財源(区負担額)(B)		指標名	指標数値(C)	総経費(A/C)	区負担(B/C)
							額	割合	額	割合	額	割合				
282	生涯学習推進プラン改定	5,796	519	296	6,611	0	0.0	0	0.0	6,611	100.0					
283	社会教育センター・教育館	12,484	141,677	14,632	168,793	835	0.5	0	0.0	167,958	99.5	利用者数	126,486	1,334	1,328	
284	今戸社会教育館耐震改修	1,783	0	895	2,678	0	0.0	299	11.2	2,379	88.8					
285	生涯学習センター管理運営	26,977	200,922	103	228,002	48,065	21.1	0	0.0	179,937	78.9	利用者数	381,685	597	471	
スポーツ振興課																
286	教育委員会事務局管理運営	14,713	1,464	0	16,177	0	0.0	0	0.0	16,177	100.0					
287	社会教育指導員	9,392	0	4	9,396	0	0.0	923	9.8	8,473	90.2	指導員数	2	4,697,822	4,236,461	
288	生涯学習センタートレーニングルーム運営	1,338	10,058	0	11,396	6,687	58.7	0	0.0	4,709	41.3	延べ利用者数	33,729	338	140	
289	スポーツ推進委員	4,026	1,185	87	5,298	0	0.0	0	0.0	5,298	100.0	推進委員 参加事業数	25	211,893	211,893	
290	体育団体指導育成	1,338	597	295	2,230	0	0.0	64	2.9	2,166	97.1	委託大会 参加者数	1,840	1,212	1,177	
291	都民体育大会	1,338	1,990	0	3,328	0	0.0	0	0.0	3,328	100.0	参加者数	457	7,281	7,281	
292	区民体育祭	1,338	3,648	0	4,986	0	0.0	0	0.0	4,986	100.0	参加者数	8,367	596	596	
293	スポーツひろば	892	484	1,156	2,532	0	0.0	0	0.0	2,532	100.0	利用者数	8,285	306	306	
294	体育の日記念行事	1,338	700	0	2,038	0	0.0	0	0.0	2,038	100.0	参加者数	1,706	1,194	1,194	
295	都市スポーツ交流	1,338	170	66	1,574	0	0.0	0	0.0	1,574	100.0	参加者数	885	1,778	1,778	
296	ラジオ体操会	1,338	1,375	0	2,713	0	0.0	0	0.0	2,713	100.0	ラジオ体操 会場数	142	19,104	19,104	
297	ジュニア駅伝大会	3,567	2,984	11	6,562	0	0.0	0	0.0	6,562	100.0	参加者数	460	14,265	14,265	
298	東京マラソン支援(沿道警備ボランティア)	1,783	401	416	2,600	0	0.0	0	0.0	2,600	100.0	ボランティア 参加者数	210	12,381	12,381	
299	総合型地域スポーツクラブ支援	2,659	528	0	3,187	0	0.0	0	0.0	3,187	100.0	啓発事業 参加者数	191	16,686	16,686	
300	幼児運動教室	1,783	3,652	0	5,435	0	0.0	0	0.0	5,435	100.0	延べ利用者数	1,963	2,769	2,769	
301	スポーツボランティアを育む	2,229	119	60	2,408	0	0.0	89	3.7	2,319	96.3	延べボランティア 登録者数	87	27,683	26,660	
302	アスリートから学ぶLet's Enjoy スポーツ	2,229	2,499	75	4,803	0	0.0	1,266	26.4	3,537	73.6	参加者数	680	7,064	5,202	
303	体育団体助成(体育協会)	2,229	0	2,380	4,609	0	0.0	0	0.0	4,609	100.0	加盟団体数	30	153,642	153,642	
304	体育団体助成(釣魚連盟)	892	0	127	1,019	0	0.0	0	0.0	1,019	100.0	参加者数	39	26,121	26,121	
305	体育団体助成 (スポーツ少年団)	1,338	0	720	2,058	0	0.0	0	0.0	2,058	100.0	登録者数	293	7,022	7,022	

単位:千円、%

事務事業名		事務事業コスト				財源項目						指標		単位あたりコスト(円)	
		人にかかるコスト	物にかかるコスト	その他のコスト	総経費(A)	受益者負担額		その他特定財源		一般財源(区負担額)(B)		指標名	指標数値(C)	総経費(A/C)	区負担(B/C)
						額	割合	額	割合	額	割合				
306	障害者スポーツ普及促進	2,229	2,117	290	4,636	0	0.0	1,846	39.8	2,790	60.2	参加者数	163	28,441	17,115
307	スポーツ振興基本計画策定	8,025	3,492	342	11,859	0	0.0	1,917	16.2	9,942	83.8				
308	リバーサイドスポーツセンター管理運営	2,229	184,324	328	186,881	97,101	52.0	0	0.0	89,780	48.0	利用者数	477,391	391	188
309	総合体育館個人開放	892	3,009	0	3,901	0	0.0	0	0.0	3,901	100.0	個人開放利用者数	183,800	21	21
310	初心者スポーツ教室	892	2,266	0	3,158	0	0.0	0	0.0	3,158	100.0	利用者数	1,227	2,574	2,574
311	リバーサイドスポーツセンター維持修繕	892	9,016	7,409	17,317	0	0.0	0	0.0	17,317	100.0				
312	清島温水プール管理運営	1,783	57,832	14,255	73,870	80	0.1	0	0.0	73,790	99.9	利用者数	72,369	1,021	1,020
313	荒川河川敷運動公園運動場管理運営	1,338	9,929	3	11,270	1,375	12.2	0	0.0	9,895	87.8	利用者数	29,840	378	332
314	江戸川河川敷野球場	892	15,647	5	16,544	505	3.1	0	0.0	16,039	96.9	利用者数	16,158	1,024	993
315	柳北スポーツプラザ管理運営	2,675	27,549	20,288	50,512	4,785	9.5	4,639	9.2	41,088	81.3	利用者数	19,784	2,553	2,077
316	たなかスポーツプラザ管理運営	6,177	26,398	4	32,579	7,087	21.8	0	0.0	25,492	78.2	利用者数	36,578	891	697
317	東京都立浅草高等学校温水プール区民開放	1,338	5,462	1,125	7,925	337	4.3	0	0.0	7,588	95.7	利用者数	1,413	5,608	5,369
中央図書館															
318	教育委員会事務局管理運営	8,917	146	0	9,063	0	0.0	0	0.0	9,063	100.0				
319	図書館管理運営	154,469	219,602	8,461	382,532	107	0.0	7,288	1.9	375,137	98.1	貸出件数	1,630,147	235	230
320	図書館情報システム	31,210	50,876	0	82,086	0	0.0	0	0.0	82,086	100.0	WEB予約数	335,964	244	244
321	図書関係事務	19,172	1,663	0	20,835	0	0.0	0	0.0	20,835	100.0	貸出冊数	1,430,210	15	15
322	資料収集	79,150	60,024	0	139,174	103	0.1	0	0.0	139,071	99.9	受入数	37,702	3,691	3,689
323	郷土資料の記録と整備	22,293	6,180	108	28,581	22	0.1	0	0.0	28,559	99.9	利用件数	58,807	486	486
324	子どもの読書活動推進	22,462	4,000	99	26,561	0	0.0	0	0.0	26,561	100.0	こどもとしょじつ貸出冊数	385,539	69	69
325	AVライブラリー	14,697	7,257	0	21,954	34	0.2	0	0.0	21,920	99.8	貸出点数	203,138	108	108
326	視覚障害者図書サービス	5,350	474	336	6,160	0	0.0	0	0.0	6,160	100.0	貸出タイトル数	1,102	5,590	5,590
327	池波正太郎記念文庫管理運営	9,809	9,639	874	20,322	2,677	13.2	1,433	7.0	16,212	79.8	入館者数	46,955	433	345
328	まちかど図書館管理運営	4,459	3,385	0	7,844	0	0.0	0	0.0	7,844	100.0	入館者数	34,815	225	225
選挙管理委員会事務局															
1	委員の報酬	17,123	0	0	17,123	0	0.0	0	0.0	17,123	100.0				

単位:千円、%

事務事業名		事務事業コスト				財源項目						指標		単位あたりコスト(円)	
		人にかかるコスト	物にかかるコスト	その他のコスト	総経費(A)	受益者負担額		その他特定財源		一般財源(区負担額)(B)		指標名	指標数値(C)	総経費(A/C)	区負担(B/C)
						額	割合	額	割合	額	割合				
2	選挙管理委員会の運営	13,359	910	114	14,383	0	0.0	0	0.0	14,383	100.0				
3	選挙人名簿調製	8,917	61	0	8,978	0	0.0	99	1.1	8,879	98.9	登録者数	159,598	56	56
4	明るい選挙推進協議会	5,350	346	158	5,854	0	0.0	33	0.6	5,821	99.4	推進委員人数	72	81,314	80,855
5	一般啓発	8,917	1,586	216	10,719	0	0.0	0	0.0	10,719	100.0				
6	参議院議員選挙	25,874	45,473	12,579	83,926	0	0.0	60,048	71.5	23,878	28.5				
7	海区漁業調整委員会委員選挙	3,799	2	0	3,801	0	0.0	211	5.6	3,590	94.4				
8	東京都知事選挙及び 東京都議会議員補欠選挙	26,462	42,295	12,318	81,075	0	0.0	64,035	79.0	17,040	21.0				
監査事務局															
1	監査委員の報酬	9,236	0	0	9,236	0	0.0	0	0.0	9,236	100.0				
2	一般事務	44,496	1,314	47	45,857	0	0.0	0	0.0	45,857	100.0	委員監査 実施日数	55	833,770	833,770
区議会事務局															
1	議員報酬	242,268	0	0	242,268	0	0.0	0	0.0	242,268	100.0				
2	期末手当	107,966	0	0	107,966	0	0.0	0	0.0	107,966	100.0				
3	議員共済会給付費負担金	95,356	0	0	95,356	0	0.0	0	0.0	95,356	100.0				
4	費用弁償	7,134	6,795	0	13,929	0	0.0	0	0.0	13,929	100.0				
5	議会運営	64,632	19,462	48,163	132,257	0	0.0	0	0.0	132,257	100.0				
6	区議会だより	11,527	6,490	0	18,017	0	0.0	99	0.5	17,918	99.5	発行部数	477,000	38	38
7	庶務関係事務	29,426	2,970	2	32,398	0	0.0	0	0.0	32,398	100.0				

〔 参 考 〕

- ☆ 「ゼロ予算事業」に関する取り組み
- ☆ 決算状況一覧表
- ☆ 用語の説明

「ゼロ予算事業」に関する取り組み（平成28年度）

本区では、既存の人材や施設などを活用し、特段の予算措置を行わず、職員の新たな発想や創意工夫により区民サービスの向上を図る取り組み（ゼロ予算事業）を行っています。

<ゼロ予算事業とは（台東区における定義）>

既存の人材・施設（機材）、情報発信機能、町会や関係団体などのネットワークを活用し、特段の予算措置を行わず、職員の新たな発想や創意工夫により区民サービスの向上を図る取り組み

【補足説明】

- 区民や区内事業者、来街者などを対象として行う事業とし、内部管理的事務については対象外とする。
- 職員の創意工夫等により実施する事業とし、各所管課における本来業務（通常業務）は対象外とする。
- 既存の職員や施設などを活用することで、別途、新たな予算措置を伴わない事業とする。

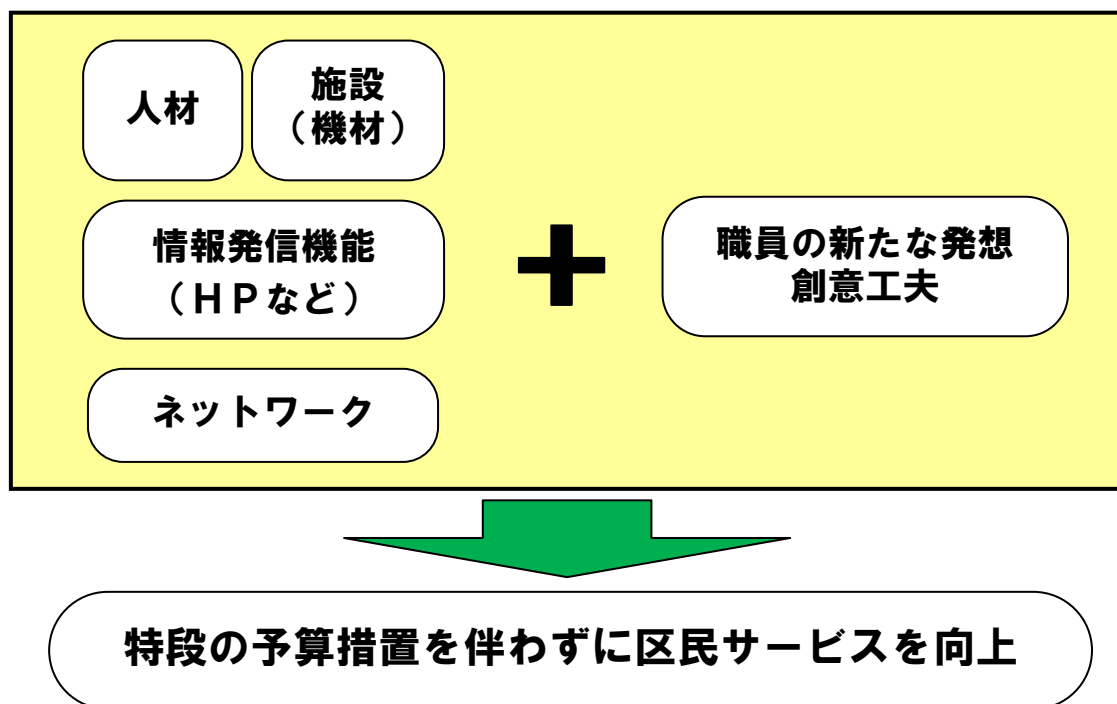

◆次頁以降に各課における取り組みを掲載しています。ご参照ください。

「ゼロ予算事業」一覧（平成28年度）

【分類】①既存の人材を活用、②既存の施設（機材）を活用、③情報発信機能を活用、④ネットワークを活用、⑤その他

No.	事業（業務）名称	事業内容（概要）	課名	分類
1	日曜開庁・水曜窓口延長	毎月第2日曜日に窓口を開庁（9時～17時）。 6課（区民課、税務課、収納課、戸籍住民サービス課、子育て・若者支援課、国民健康保険課）が1階の窓口で実施。 毎週水曜日に窓口を延長（19時まで）。 10課（区民課、税務課、収納課、戸籍住民サービス課、子育て・若者支援課、国民健康保険課、高齢福祉課、介護保険課、障害福祉課、児童保育課）の窓口と3区民事務所で実施。	区民課 税務課 収納課 戸籍住民サービス課 子育て・若者支援課 国民健康保険課 高齢福祉課 介護保険課 障害福祉課 児童保育課	①②
2	外国語対応協力職員制度	語学力を有する職員を外国語対応協力職員として登録し、各部署で外国語対応の必要が生じたときに、協力を依頼できる制度。 区役所業務に係る外国人と職員間の簡単な通訳、簡易な外国語資料の内容確認等を行い、職員個々の能力を活用しながら、外国人への行政サービスの充実に努める。	人事課	①
3	避難所運営委員会	区内45カ所の避難所ごとに各町会役員を集め、避難所の円滑な運営を目的に、区と各町会とで協議を行う。	危機・災害対策課	①②④
4	たいとう安全・安心かわら版	犯罪被害に遭わないよう、登録団体（町会）の協力のもと、犯罪情報等をFAXにて速やかに通知し、町会掲示板への貼付を実施。	生活安全推進課	④
5	「こんにちはタイム」 「夕焼けタイム」	防災無線を活用し、下校時に地域の見守りを呼びかける放送を行うことにより、区民の子どもの安全に関する意識啓発及び通学路等の安全確保を実施。 また、地域の治安を良好に保ち、安全で安心なまちづくりを進めていくために、安全・安心全般に関する呼びかけを実施。 「こんにちはタイム」…毎週（水）午後1時放送 「夕焼けタイム」…（月）～（金） 3月～10月 午後5時放送 11月～2月 午後4時30分放送	生活安全推進課	②
6	青色回転灯付パトロール車の夜間貸出	地域の犯罪抑止を図るため、自主防犯団体の行う防犯パトロールに対して、「子どもの安全」巡回パトロール事業で使用する青色回転灯付パトロール車を、本業務時間外に貸出。	生活安全推進課	②
7	消費生活に関する出前講座	消費生活に関して、区民の方の関心やご要望をお聞きし、それに沿った形で消費生活相談員が出向き講座を実施。	くらしの相談課	①
8	消費者ビデオライブラリー	学習会や社員研修、学校教材等に役立ててもらうため、消費生活に関する啓発ビデオやDVDの貸し出しを実施。	くらしの相談課	②
9	特別対策事業 （休日窓口開庁）	住民税の第1期から第4期の納期限に合わせた6月、8月、10月、1月の最終土曜日に、税や保険料の納付窓口を設置（9時から17時）。	収納課 国民健康保険課	①②

【分類】①既存の人材を活用、②既存の施設（機材）を活用、③情報発信機能を活用、④ネットワークを活用、⑤その他

No.	事業（業務）名称	事業内容（概要）	課名	分類
10	ツイッター及びフェイスブックによる観光情報発信	台東区の最新観光情報などを日々「ツイッター」及び「フェイスブック」で発信。	観光課	③
11	中国版ツイッター「Weibo」による観光情報発信	上記ツイッターの記事を浅草文化観光センターの案内スタッフが中国語（簡体）に翻訳し、中国版ツイッター「Weibo」で情報発信。	観光課	③
12	他自治体・事業者との連携事業	他自治体等と連携し、広域観光ルートの設定やエリアごとの観光魅力の創出を図り、誘客を促進する。 隅田川ルネサンス（東京都） 旧岩崎家ゆかりの地広域文化観光構想（富里市、安芸市、雫石町、関係事業者）	観光課	①④⑤
13	出前説明会	台東区内に事業所を構える事業者の希望に応じ、産業振興課・産業振興事業団職員が訪問し、融資制度・商工相談・中小企業支援助成事業など産業振興事業について、内容をわかりやすく説明する。	産業振興課	①
14	台東区介護サービス事業者（所）求人情報提供事業	台東区の公式ホームページと介護サービス事業者（所）のホームページとを連携し、求人情報の提供を行うことにより、本区の事業者の人材確保及び事業者就業希望者への支援を実施。	介護保険課	③
15	障害者自立支援センターの土曜事業（相談等）と毎週水曜日の相談時間延長	障害者自立支援センターで、毎週土曜日に窓口を開庁（9時～17時）。相談等を実施。 毎週水曜日に窓口を延長（19時まで）。相談等を実施。	障害福祉課	①②
16	国民健康保険加入者に対する保養施設の斡旋	国民健康保険加入者に、一般料金より安く利用できるよう、関東近県の宿泊施設と契約。	国民健康保険課	②
17	熱中症対策	一般区民に対して熱中症対策についての注意喚起と情報提供。 ①ホームページ掲載 ②ツイッター ③青パトによる注意喚起（生活安全推進課と連携） ④広報たいとう掲載 ⑤啓発媒体配布（環境省・日本気象協会からの提供品） ・保健所、浅草保健相談センター窓口にて熱中症関連資料の配布 ・いきいき若返りまつりにて熱中症予防リーフレット、団扇、関連啓発品配布 ⑥地域からの依頼があれば健康学習会にて講話	保健サービス課	①③
18	緑の募金活動	5月を緑の募金月間として、町会や区民、区役所職員に募金を働きかけるほか、緑の募金交付金の申請手続等を実施。	環境課	④

【分類】①既存の人材を活用、②既存の施設（機材）を活用、③情報発信機能を活用、④ネットワークを活用、⑤その他

No.	事業（業務）名称	事業内容（概要）	課名	分類
19	環境ふれあい館公式ツイッター配信	環境ふれあい館の認知度向上及び利用者数の増加をめざすため、SNSであるツイッターを活用し、環境に特化した情報を発信する。	環境課	③
20	環境学習室出前講座・団体受入	区内小学校、幼稚園、保育園、町会、老人クラブなどに対し、インタープリターによる「地球温暖化」「エネルギー」「生きもの・自然」など、希望のテーマに関する環境問題の出前講座及び、館内学習を実施。	環境課	①
21	使用済みインクカートリッジ回収箱設置	区施設4箇所の出入り口付近に回収箱を設置し、使用済みインクカートリッジの回収を促進。	清掃リサイクル課	②
22	フリーマーケット開催の後援	区内の公園で開催されるフリーマーケットの後援として、区立公園の占有許可の代行や広報誌による出店者募集などの周知を実施（開催回数30回）。	清掃リサイクル課	①②③
23	ひと声収集	高齢または身体に障害があるなどの理由で、ごみを出すことが困難な方の自宅玄関前まで清掃職員がうかがい、声掛けしながらごみを収集。ごみが出ていない日が何日も続いたり、新聞受けに新聞がたまっていたりする場合等で、声掛けをしても返答が無い場合には、関係者及び福祉関係機関に連絡。	台東清掃事務所	①⑤
24	クリーンローラー作戦	清掃職員が月に2回、平常のごみ収集を終えた後の時間を利用し、清川一・二丁目周辺及び浅草駅周辺の歩道などに捨てられたポイ捨てごみの自主清掃を実施。	台東清掃事務所	①
25	ボランティア活動に伴うごみの収集	学校の生徒有志による道路清掃や、町内会主催の盆踊りなどの地域的なボランティア（無償奉仕）活動により一時的に大量のごみを排出する場合、ボランティアシールを交付し、処理手数料を免除の上ごみを収集。	台東清掃事務所	①②
26	七夕飾り用の竹提供	区内の幼稚園、保育園、認証保育所に七夕飾り用として隅田公園の竹を提供。	公園課	②
27	土曜相談・水曜日相談時間延長	毎月第2、4土曜日に来所相談及び電話相談を実施。 （来所相談：9時30分～17時30分） （電話相談：9時30分～16時30分） 毎週水曜日に相談時間を延長。 （18時30分まで）	教育支援館	①②
28	学校教育情報室の土曜開室	毎月第1、3土曜日に学校教育情報室を開室。 （9時～17時）	教育支援館	①②
29	土曜議会	毎年第1回定例会本会議（代表質問）を土曜日に開催。	議会事務局	①②

決算状況一覽表

国 調	人 口	面 積	人 口 密 度	人 口 集 中 地 区 人 口	人 口
27年	198,073 人	10.11 km ²	19,592 人	198,073 人	29.4.1 194,639 人
22年	175,928 人	10.08 km ²	17,453 人	175,928 人	28.4.1 192,510 人

区 分	平 成 28 年 度	平 成 27 年 度	増 減 率	区 分	平 成 28 年 度	平 成 27 年 度
	千円	千円	%		千円	千円
歳 入 総 額 A	98,001,492	99,730,105	△ 1.7	基 準 財 政 需 要 額	51,035,517	50,324,760
歳 出 総 額 B	95,631,979	95,789,170	△ 0.2	基 準 財 政 収 入 額	23,566,977	22,609,340
歳 入 歳 出 差 引 額 (A) - (B) C	2,369,513	3,940,935	△ 39.9	標 準 財 政 規 模	54,669,846	53,699,406
翌 年 度 に 繰 り 越 す べ き 財 源 D	0	77,124	皆 減	臨 時 財 政 対 策 債 発 行 可 能 額	—	—
実 質 収 支 (C) - (D) E	2,369,513	3,863,811	△ 38.7	財 政 力 指 数	0.45	0.44
単 年 度 収 支 F	△ 1,494,298	△ 483,130		実 質 収 支 比 率	4.3 %	7.2 %
積 立 金 G	18,465	348,709	△ 94.7	経 常 収 支 比 率	82.8 %	81.3 %
繰 上 償 還 金 H	0	0	0.0	地 方 債 現 在 高	10,763,750	12,781,088
積 立 金 取 崩 し 額 I	0	0	0.0	債 務 負 担 行 為 額	3,259,894	1,380,307
実 質 単 年 度 収 支 (F)+(G)+(H)-(I) J	△ 1,475,833	△ 134,421				

平成 28 年 度 決 算 に 基 づ く 健 全 化 判 断 比 率						※ [] 書 き は、 早 期 健 全 化 基 準	
区 分	平 成 28 年 度	平 成 27 年 度	区 分	平 成 28 年 度	平 成 27 年 度		
実 質 赤 字 比 率	— % [11.25 %]	— % [11.25 %]	実 質 公 債 費 比 率	△ 0.3 % [25.0 %]	0.3 % [25.0 %]		
連 結 実 質 赤 字 比 率	— % [16.25 %]	— % [16.25 %]	将 来 負 担 比 率	— % [350.0 %]	— % [350.0 %]		

職 員 数 等 の 状 況							積 立 金 の 状 況	区 分	財 政 調 整 基 金	減 債 基 金	そ の 他 特 定 目 的 基 金	合 計			
区 分	29.4.1			28.4.1		千 円							千 円	千 円	千 円
	職 員 数	一 人 当 り 平 均 給 料 月 額	新 規 採 用 職 員 数	職 員 数	一 人 当 り 平 均 給 料 月 額										
普 通 会 計	一 般 職 員	1,589	296,859	78	1,553	299,625	27 年 度 末 現 在 高	9,483,633	5,456,335	23,943,052	38,883,020				
	う ち 技 能 労 務	114	301,212	0	117	301,091									
	教 育 公 務 員	60	334,398	3	61	330,242									
	臨 時 職 員	0	—	0	0	—									
	小 計	1,649	298,224	81	1,614	300,782									
そ の 他 の 会 計	97	276,775	4	93	274,847	28 年 度 末 現 在 高	9,502,099	6,267,985	26,462,977	42,233,061					
合 計	1,746	297,033	85	1,707	299,369										

(注 1) 平成 25 年 度 から、臨 時 財 政 対 策 債 発 行 可 能 額 の 算 出 方 法 の 見 直 し に よ り、特 別 区 に お い て は、発 行 可 能 額 が 皆 減 と な っ て い る。

歳 入				性 質 別 歳 出							
区 分	決 算 額	構 成 比	増 減 率	区 分	決 算 額	構 成 比	増 減 率	一 般 財 源 等	経 常 一 般 財 源	経 常 収 支 比 率	
	千円	%	%		千円	%	%	千円	千円	%	
特 別 区 税	20,961,615	21.4	2.1	人 件 費	16,267,007	17.0	1.7	14,962,182	14,757,237	26.0	
地 方 譲 与 税	343,987	0.4	9.4	うち職員給	10,588,904	11.1	1.1	9,622,967	9,622,411	16.9	
利 子 割 交 付 金	66,279	0.1	△ 71.8	うち退職金	1,347,727	1.4	4.5	1,347,727	1,177,515	2.1	
配 当 割 交 付 金	217,045	0.2	△ 23.3	扶 助 費	34,608,511	36.2	1.5	10,392,436	10,391,449	18.3	
株 式 等 譲 渡 所 得 割 交 付 金	127,384	0.1	△ 54.5	公 債 費	2,682,621	2.8	△ 1.1	2,645,223	2,645,223	4.7	
地 方 消 費 税 交 付 金	5,486,609	5.6	△ 9.6	元 利 償 還 金	2,682,621	2.8	△ 1.1	2,645,223	2,645,223	4.7	
ゴ ル フ 場 利 用 税 交 付 金	0	0.0	0.0	一 時 借 入 金 利 子	0	0.0	0.0	0	0	0.0	
自 動 車 取 得 税 交 付 金	156,663	0.2	10.8	義 務 的 経 費 計	53,558,139	56.0	1.5	27,999,841	27,793,909	48.9	
地 方 特 例 交 付 金	87,763	0.1	△ 7.5	物 件 費	13,236,211	13.8	△ 4.0	10,743,137	9,911,270	17.5	
財 政 調 整 交 付 金	29,568,578	30.2	△ 2.7	維 持 補 修 費	1,001,484	1.0	4.2	942,976	942,976	1.7	
普通交付金	27,468,540	28.0	△ 0.9	補 助 費 等	5,220,286	5.5	△ 5.3	4,384,471	3,257,604	5.7	
特別交付金	2,100,038	2.1	△ 21.4	積 立 金	3,632,445	3.8	△ 38.6	3,556,120			
交 通 安 全 対 策 特 別 交 付 金	24,737	0.0	△ 1.0	投 資 ・ 出 資 金	0	0.0	0.0	0			
一 般 財 源 計	57,040,660	58.2	△ 2.3	貸 付 金	2,065,575	2.2	△ 0.1	2,407	2,407	0.0	
分 担 金 ・ 負 担 金	667,033	0.7	9.4	繰 出 金	9,939,170	10.4	16.3	8,849,250	5,131,902	9.0	
使 用 料	2,713,966	2.8	2.2	繰 上 充 用 金	0	0.0	0.0	0	0	0.0	
手 数 料	641,316	0.7	△ 1.2	そ の 他 経 費 計	35,095,171	36.7	△ 4.6	28,478,361	19,246,159	33.9	
国 庫 支 出 金	21,471,253	21.9	0.6	普 通 建 設 事 業 費	6,978,669	7.3	12.4	5,334,242			
都 支 出 金	6,702,791	6.8	0.2	補助事業費	774,240	0.8	△ 47.6	187,307			
財 産 収 入	588,801	0.6	△ 10.4	単独事業費	6,204,429	6.5	31.1	5,146,935			
寄 附 金	71,850	0.1	△ 48.3	うち人件費	290,934	0.3	11.2	279,315			
繰 入 金	563,508	0.6	109.9	災 害 復 旧 事 業 費	0	0.0	0.0	0			
繰 越 金	3,940,935	4.0	△ 11.9	失 業 対 策 事 業 費	0	0.0	0.0	0			
諸 収 入	3,099,379	3.2	1.1	投 資 的 経 費 計	6,978,669	7.3	12.4	5,334,242			
地 方 債	500,000	0.5	△ 38.3								
特 定 財 源 計	40,960,832	41.8	△ 1.0								
合 計	98,001,492	100.0	△ 1.7	合 計	95,631,979	100.0	△ 0.2	61,812,444			

目 的 別 歳 出				特 別 区 税							
区 分	決 算 額	構 成 比	増 減 率	一 般 財 源 等	構 成 比	区 分	決 算 額 (千円)	構 成 比 (%)	増 減 率 (%)		
	千円	%	%	千円	%		千円				
議 会 費	630,494	0.7	△ 11.1	630,015	1.0	特 別 区 民 税	17,436,002	83.2	3.1		
総 務 費	10,680,105	11.2	△ 23.3	9,678,027	15.7	軽 自 動 車 税	67,568	0.3	26.6		
民 生 費	53,580,263	56.0	6.2	26,722,553	43.2	特 別 区 た ば こ 税	3,455,411	16.5	△ 3.2		
衛 生 費	7,720,834	8.1	2.8	6,183,813	10.0	鉱 産 税	0	0.0	0.0		
労 働 費	157,348	0.2	△ 15.0	138,977	0.2	入 湯 税	2,634	0.0	△ 24.2		
農 林 水 産 業 費	0	0.0	0.0	0	0.0	法 定 外 普 通 税	0	0.0	0.0		
商 工 費	3,702,178	3.9	0.4	1,641,568	2.7	合 計	20,961,615	100.0	2.1		
土 木 費	5,924,332	6.2	10.8	5,010,655	8.1	特 別 区 民 税 徴 収 率					
消 防 費	945,632	1.0	△ 52.8	614,286	1.0	現 年 課 税 分 (%)	98.4	滞 納 繰 越 分 (%)	33.0	合 計 (%)	96.3
教 育 費	9,607,696	10.0	3.5	8,546,851	13.8	公 営 事 業 ・ 公 営 企 業 会 計					
災 害 復 旧 費	0	0.0	0.0	0	0.0	区 分	決 算 額 (千円)	増 減 率 (%)	普 通 会 計		
公 債 費	2,683,097	2.8	△ 1.1	2,645,699	4.3				繰 入 繰 出 額		
諸 支 出 金	0	0.0	0.0	0	0.0	国 民 健 康 保 険 事 業 会 計	歳入 27,182,202	△ 0.7	3,645,588		
合 計	95,631,979	100.0	△ 0.2	61,812,444	100.0		歳出 26,085,613	△ 1.9	0		
						後 期 高 齢 者 医 療 事 業 会 計	歳入 3,029,950	1.8	520,516		
							歳出 2,965,118	7.3	214,511		
						介 護 保 険 事 業 (保 険 事 業)	歳入 14,834,086	3.9	2,242,300		
							歳出 14,380,220	2.8	31,196		
						介 護 保 険 事 業 (介 護 サ ー ビ ス)	歳入 -	-	-		
							歳出 -	-	-		
						公 営 企 業 会 計 (介 護 サ ー ビ ス)	歳入 1,994,649	93.5	1,993,949		
							歳出 1,994,649	93.5	0		
						公 営 企 業 会 計 (駐 車 場)	歳入 446,522	0.0	0		
							歳出 446,522	0.0	35,396		

(注) 「公営事業・公営企業会計」欄の「普通会計繰入繰出額」の単位は「千円」である。

【用語の説明】

○普通会計

地方公共団体における地方公営事業会計（地方公共団体の経営する公営企業、国民健康保険事業、後期高齢者医療事業、介護保険事業など）以外の会計で、一般会計のほか、特別会計のうち地方公営事業会計に係るもの以外のものの純計額。

個々の地方公共団体ごとに各会計の範囲が異なっているため、財政状況の統一的な掌握及び比較が困難であることから、地方財政統計上便宜的に用いられる会計区分。

※ 台東区では、現在、一般会計（想定企業会計として分別される特別養護老人ホーム等の介護サービス事業、雷門地下駐車場等の駐車場整備事業に係る収支を除く）及び病院施設会計により普通会計を構成している。

○一般財源、一般財源等と特定財源

特別区の場合、「一般財源」は、特別区税、地方譲与税、利子割交付金、配当割交付金、株式等譲渡所得割交付金、地方消費税交付金、ゴルフ場利用税交付金、自動車取得税交付金、地方特例交付金、特別区交付金、交通安全対策特別交付金をいう。

また、一般財源のほか、一般財源と同様に財源の使途が特定されず、どのような経費にも使用できる財源を合わせたものを「一般財源等」という。これは、目的が特定されていない寄附金や売却目的が具体的事業に特定されない財産収入等が含まれる。

なお、一般財源、一般財源等とは逆に、財源の使途が特定されているものを「特定財源」という。

○実質収支

当該年度に属すべき収入と支出との実質的な差額をみるもので、形式収支（歳入歳出差引額）から、翌年度に繰り越すべき継続費繰越、繰越明許費繰越等の財源を控除した額。通常、「黒字団体」、「赤字団体」という場合は、実質収支の黒字、赤字により判断する。

○単年度収支

実質収支は前年度以前からの収支の累積であるので、その影響を控除した単年度の収支のこと。具体的には、当該年度における実質収支から前年度の実質収支を差し引いた額。

○実質単年度収支

単年度収支から、実質的な黒字要素（財政調整基金への積立額及び地方債の繰上償還額）を加え、赤字要素（財政調整基金の取崩し額）を差し引いた額。

○標準財政規模

地方公共団体の標準的な状態で通常収入されるであろう経常的一般財源の規模を示すもの。特別区税、地方譲与税、地方消費税交付金などのほか特別区財政調整交付金普通交付金が加算される。また、臨時財政対策債の発行可能額についても含まれる。

○財政力指数

地方公共団体の財政力を示す指数で、特別区財政調整交付金普通交付金の算定における基準財政収入額を基準財政需要額で除して得た数値の過去3年間の平均値。

財政力指数が高いほど、算定上の留保財源が大きいことになり、財源に余裕があるといえる。

○実質収支比率

実質収支の標準財政規模（臨時財政対策債発行可能額を含む。）に対する割合をいう。

○経常収支比率

地方公共団体の財政構造の弾力性を判断するための指標で、人件費、扶助費、公債費等のように毎年度経常的に支出される経費（経常的経費）に充当された一般財源等の額が、特別区税、特別区財政調整交付金普通交付金を中心とする毎年度経常的に収入される一般財源等（経常一般財源等）、減収補填特例分及び臨時財政対策債の合計額に占める割合。この指標は経常的経費に経常一般財源等がどの程度充当されているかを見るものであり、比率が高いほど財政構造の硬直化が進んでいることを表す。

○義務的経費

地方公共団体の支出のうち、任意に削減できない極めて硬直性が強い経費。職員給与等の人件費、生活保護費等の扶助費及び地方債の元利償還金等の公債費からなっている。

○投資的経費

道路、橋りょう、公園、学校、公営住宅の建設等、社会資本の整備等に要する経費であり、普通建設事業費、災害復旧事業費及び失業対策事業費から構成されている。

○財政調整基金と減債基金

財政調整基金は、地方公共団体における年度間の財源の不均衡を調整するための基金。また、減債基金は、地方債の償還を計画的に行うための資金を積み立てる目的で設けられる基金。

○減収補填債

地方税の収入額が標準税収入額を下回る場合、その減収を補うために発行される地方債。地方財政法第5条に規定する建設地方債として発行されるものと、建設地方債を発行してもなお適正な財政運営を行うにつき必要とされる財源に不足を生ずると認められる場合に、地方財政法第5条の特例として発行される特例分がある。

○臨時財政対策債

地方一般財源の不足に対処するため、投資的経費以外の経費にも充てられる地方財政法第5条の特例として発行される地方債。地方財政計画における財源不足額を国と地方で折半し、国負担分は一般会計から交付税特別会計への繰入、地方負担分は臨時財政対策債により補填することとされている。

○減税補てん債

個人住民税等の減税に伴う地方公共団体の減収額を埋めるため、地方財政法第5条の特例として発行された地方債。個人住民税等に係る減税の廃止に伴い、平成18年度をもって終了した。

○都区財政調整制度

特別区の存する区域には、行政上・税制上の特例があるほか、特別区相互間における税源の著しい偏在や昼夜間人口の格差という地域特性がある。

これらを踏まえ、都区間の財源配分と特別区相互間の財源調整のため、都が賦課徴収している市町村税のうち、固定資産税、市町村民税法人分及び特別土地保有税の3税（これらを「調整税」という）の一定割合を財源として、特別区財政調整交付金が特別区に交付されている。

目的 … 都と特別区及び特別区相互間の財源の均衡化を図り、特別区の行政の自主的かつ計画的な運営を確保する

性格 … 調整税の一定割合は特別区の固有財源的性格を有するものであり、各区に交付された交付金は各区の一般財源

交付金の総額 … 調整税の収入額×55%（45%は都が行う大都市事務の財源）

交付金の種類 … 普通交付金と特別交付金があり、交付金の総額に占める割合は、
普通交付金：特別交付金＝95：5

交付金の算定 … 区別に基準財政需要額及び基準財政収入額を算定し、需要額が収入額を超える区に対し、その超える額を普通交付金として交付

<平成12年度の改正>

特別区が基礎的な自治体として位置付けられたことを踏まえ、財政運営の自主性・自立性を高める観点から、総額補てん主義・納付金制度の廃止などの改正を行った。

また、都区間配分を中期的安定的なものとし、清掃事業移管などを踏まえ、特別区の配分割合を44%から52%に変更した。

<平成19年度の改正>

平成12年度の都区制度改革の実施にあたり、「役割分担を踏まえた財源配分のあり方」をはじめとして、5つの課題（＝「主要5課題」）が積み残された。この課題については、最終的に18年度の都区協議会において、三位一体改革の影響に対して配分割合の変更で対応することなどにより合意に至った。

この合意を踏まえ、特別区の配分割合を52%から55%に変更した。